



แผนพัฒนาท้องถิ่น
(พ.ศ. ๒๕๖๑ - ๒๕๖๕)

องค์การบริหารส่วนตำบลวาริชภูมิ
อำเภอวาริชภูมิ จังหวัดสกลนคร

งานนโยบายและแผน
องค์การบริหารส่วนตำบลวาริชภูมิ
โทร./โทรสาร ๐-๔๒๙๗-๓๗๖๙

คำนำ

แผนพัฒนาท้องถิ่น (พ.ศ.๒๕๖๑-๒๕๖๕) ขององค์การบริหารส่วนตำบลวาริชภูมิ จัดทำขึ้นเพื่อเป็นกรอบและแนวทางในการบริหารงานและการแก้ไขปัญหา ตลอดจนสนองต่อความต้องการของประชาชนในเขตตำบลวาริชภูมิ โดยมีการพิจารณาให้มีความสอดคล้องกับยุทธศาสตร์การพัฒนาขององค์กรปกครองส่วนท้องถิ่นในเขตจังหวัด ยุทธศาสตร์จังหวัด ยุทธศาสตร์กลุ่มจังหวัด แผนพัฒนาจังหวัด แผนพัฒนากลุ่มจังหวัด แผนพัฒนาภาค แผนพัฒนาเศรษฐกิจและสังคมแห่งชาติ ฉบับที่ ๑๒ และยุทธศาสตร์ชาติ ๒๐ ปี (พ.ศ.๒๕๖๑-๒๕๘๐)

แผนพัฒนาท้องถิ่นฉบับนี้เป็นแผนแม่บทที่ใช้เป็นเครื่องมือในการบริหาร และพัฒนาตำบลซึ่งจะก่อให้เกิดประสิทธิภาพและประสิทธิผลสูงสุด บรรลุจุดมุ่งหมายของการพัฒนา ก่อให้เกิดผลในการตอบสนองความต้องการของประชาชน ช่วยลดความขัดแย้งและจัดความซับซ้อนในการทำงาน ตลอดจนเป็นการใช้ทรัพยากร ในการพัฒนาที่มีอยู่อย่างจำกัดให้ได้ผลอย่างคุ้มค่าทำให้ตำบล มีเป้าหมายและทิศทางในการพัฒนาอย่างชัดเจน สามารถมองเห็นเป็นรูปธรรม ทั้งทางด้านโครงสร้างพื้นฐาน ด้านเศรษฐกิจ ด้านสังคม ด้านการเมือง การบริหาร และ ด้านทรัพยากรธรรมชาติซึ่งเป็นการประสานความร่วมมือในการพัฒนาของทุกฝ่ายไม่ว่าจะเป็นตำบล ส่วนราชการ ต่างๆ ภาคเอกชน ประชาชนและองค์กรอื่นๆ ทำให้เกิดการพัฒนาแบบมีส่วนร่วมโดยยึดถือผลประโยชน์ของ ประชาชนเป็นที่ตั้ง มีการบูรณาการ แผนงาน /โครงการ เพื่อนำไปสู่จุดมุ่งหมายของการพัฒนา และนอกจากนี้ แผนพัฒนาฉบับนี้ ยังใช้เป็นเครื่องมือควบคุมการใช้จ่ายงบประมาณ การติดตาม ตรวจสอบและการควบคุมการดำเนินงานให้ ตรงตามวัตถุประสงค์ของการ พัฒนาที่ตั้งไว้

ในการจัดทำแผนพัฒนาครั้งนี้ องค์การบริหารส่วนตำบลวาริชภูมิ ได้รับความอนุเคราะห์และความร่วมมือด้วยดีจากส่วนราชการต่างๆ ภาคเอกชน ประชาชนและองค์กรต่างๆ ในการจัดหาข้อมูลและสำรวจความต้องการด้านต่างๆ หวังเป็นอย่างยิ่งว่าแผนพัฒนาฉบับนี้คงจะเป็นประโยชน์ต่อการพัฒนาและการปฏิบัติงาน ก่อให้เกิดการร่วมมือและสร้างความเข้าใจอันดีในการพัฒนาร่วมกัน ทั้งภาครัฐภาคเอกชนและประชาชนในเขตตำบล เป็นแนวทางในการสร้างสรรค์สังคมให้น่าอยู่ และพัฒนาตำบลวาริชภูมิให้เจริญก้าวหน้าดังที่ตั้งเป้าหมายไว้ต่อไป

งานนโยบายและแผน
องค์การบริหารส่วนตำบลวาริชภูมิ
มิถุนายน ๒๕๖๒

สารบัญ

หน้า

ส่วนที่ ๑ สภาพทั่วไปและข้อมูลพื้นฐาน

๑. ด้านกายภาพ	๑
๒. ด้านการเมือง/การปกครอง	๓
๓. ประชากร	๕
๔. สภาพทางสังคม	๖
๕. ระบบบริการพื้นฐาน	๘
๖. ระบบเศรษฐกิจ	๘
๗. ศาสนา ประเพณี วัฒนธรรม	๑๐
๘. ทรัพยากรธรรมชาติ	๑๑

ส่วนที่ ๒ ยุทธศาสตร์การพัฒนาระดับองค์กรปกครองส่วนท้องถิ่น

๑. ความสัมพันธ์ระหว่างแผนพัฒนาระดับมหภาค	๑๔
๒. ยุทธศาสตร์ขององค์กรปกครองส่วนท้องถิ่น	๒๕
๓. การวิเคราะห์เพื่อพัฒนาท้องถิ่น	๓๓

ส่วนที่ ๓ การนำแผนพัฒนาท้องถิ่นไปสู่การปฏิบัติ

๑. ยุทธศาสตร์การพัฒนาและแผนงาน	๔๒
๒. บัญชีโครงการพัฒนาท้องถิ่น	๔๓
- บัญชีสรุปโครงการพัฒนา (แบบ ผ.๐๑)	๔๔
- บัญชีรายละเอียดโครงการพัฒนา (แบบ ผ.๐๒)	๔๖
- บัญชีโครงการที่เกินศักยภาพของ อปท. (แบบ ผ.๐๒/๑)	๑๖๓
- บัญชีครุภัณฑ์ (แบบ ผ.๐๓)	๑๗๗

ส่วนที่ ๔ การติดตามประเมินผล

๑. การติดตามและประเมินผลยุทธศาสตร์	๑๘๑
๒. การติดตามและประเมินผลโครงการ	๑๘๖
๓. สรุปผลการพัฒนาท้องถิ่น	๑๙๐
๔. ข้อเสนอแนะในการจัดทำแผนพัฒนาท้องถิ่นในอนาคต	๑๙๑

ภาคผนวก

ประกาศองค์การบริหารส่วนตำบลวาริชภูมิ	
เรื่อง ประกาศใช้แผนพัฒนาท้องถิ่น (พ.ศ. ๒๕๖๑-๒๕๖๕)	

ส่วนที่ ๑

สภาพทั่วไปและข้อมูลพื้นฐาน

๑. ด้านกายภาพ

องค์การบริหารส่วนตำบลวาริชภูมิ ในอดีตมีฐานะเป็นสภาตำบลนิติบุคคล ได้รับการยกฐานะเป็นองค์การบริหารส่วนตำบล วาริชภูมิ ตามพระราชบัญญัติสภาตำบลและองค์การบริหารส่วนตำบล พ.ศ.๒๕๓๗ เมื่อวันที่ ๑๙ มกราคม ๒๕๓๗ และได้รับการประกาศเป็น องค์การบริหารส่วนตำบลขนาดกลางเมื่อวันที่ ๒ พฤษภาคม ๒๕๕๑ ในการกำกับดูแลของนายอำเภอ ผู้ว่าราชการจังหวัด และกระทรวงมหาดไทย โดยมี นายกองการบริหารส่วนตำบลวาริชภูมิ นายยงค์ชาย ภู่อ่าง เป็นผู้บริหารสูงสุดภายในเขต องค์การบริหารส่วนตำบลวาริชภูมิ มีภารกิจอำนาจหน้าที่ภายใต้ระเบียบกฎหมาย ข้อบังคับและมติ ครม. ที่เกี่ยวข้อง

๑.๑. ที่ตั้งและอาณาเขต

องค์การบริหารส่วนตำบลวาริชภูมิ ตั้งอยู่บนถนน วาริชภูมิ - กุดบาก หมู่ที่ ๑๓ ตำบลวาริชภูมิ อำเภอวาริชภูมิ จังหวัดสกลนคร อยู่ห่างจากที่ว่าการอำเภอวาริชภูมิประมาณ ๕ กิโลเมตร มีพื้นที่ทั้งหมดประมาณ ๑๔๐ ตารางกิโลเมตร โดยมีอาณาเขตติดต่อกับพื้นที่ใกล้เคียง ดังนี้

ทิศเหนือ ติดกับ ตำบลปลาไหล อำเภอวาริชภูมิ จังหวัดสกลนคร

ทิศตะวันออก ติดกับ ตำบลนิคมน้ำอูน อำเภอนิคมน้ำอูน จังหวัดสกลนคร

ทิศใต้ ติดกับ ตำบลคำบ่อ อำเภอวาริชภูมิ จังหวัดสกลนคร

ทิศตะวันตก ติดกับ ตำบลหนองลาด อำเภอวาริชภูมิ จังหวัดสกลนคร

ช่องทางการติดต่อสื่อสาร

โทรศัพท์ ๐ -๔๒๙๗ - ๓๗๖๙ โทรสาร. ๐-๔๒๙๗-๓๗๖๙

[http : //www.waritchaphum.go.th](http://www.waritchaphum.go.th)

๑.๒. ลักษณะภูมิประเทศ

องค์การบริหารส่วนตำบลวาริชภูมิ มีพื้นที่เป็นที่ราบลุ่ม ภูเขา และที่ราบเชิงเขา พื้นที่ส่วนใหญ่เหมาะแก่การเกษตรกรรม มีความอุดมสมบูรณ์สามารถปลูกพืชผักผลไม้ได้หลายชนิด โดยเฉพาะพืชผลนอกฤดูและผลไม้ต่าง ๆ อาทิ เช่น ส้มเขียวหวาน มะม่วง พุทรา ลำไย มะขามหวาน และแก้วมังกร นอกจากนี้ยังมีการปลูกหญ้า และยางพาราเป็นจำนวนมากสามารถสร้างรายได้เป็นอย่างดี

๑.๓. ลักษณะภูมิอากาศ

จากลักษณะภูมิประเทศดังกล่าว ทำให้พื้นที่องค์การบริหารส่วนตำบลวาริชภูมิ มีฤดูกาล

๓ ฤดู

๑. ฤดูหนาว ในช่วงเดือนพฤศจิกายน - เดือนกุมภาพันธ์
 ๒. ฤดูร้อน ในช่วงเดือนมีนาคม - เดือนพฤษภาคม
 ๓. ฤดูฝน ในช่วงเดือนมิถุนายน - เดือนตุลาคม

๑.๔. ลักษณะของดิน

องค์การบริหารส่วนตำบลวาริชภูมิ มีพื้นที่เป็นที่ราบลุ่ม ภูเขา และที่ราบเชิงเขา พื้นที่ส่วนใหญ่เหมาะแก่การเกษตรกรรม มีความอุดมสมบูรณ์สามารถปลูกพืชผักผลไม้ได้หลายชนิดโดยเฉพาะพืชผลนอกฤดูและผลไม้ต่าง ๆ อาทิ เช่น ส้มเขียวหวาน มะม่วง พุทรา ลำไย มะขามหวาน และแก้วมังกร นอกจากนี้ยังมีการปลูกหวาย และยางพาราเป็นจำนวนมากสามารถสร้างรายได้เป็นอย่างดี

๑.๕. ลักษณะของแหล่งน้ำ

แหล่งน้ำในเขตองค์การบริหารส่วนตำบลวาริชภูมิ ประกอบด้วย

บึง หนองอื่น ๆ ๓๖ แห่ง ได้แก่

- | | | |
|---------------------------|-------------------------|------------------------|
| ๑) หนองแบน ม.๓, ม.๗, ม.๒๐ | ๑๕) หนองอียอย ม.๙ | ๒๙) หนองแฝก ม.๑๔ |
| ๒) หนองบัวใหญ่ ม. ๑๙ | ๑๖) หนองหญ้าปล้อง ม.๙ | ๓๐) หนองกกโพธิ์ ม.๒๐ |
| ๓) หนองบัว ม.๓ | ๑๗) หนองอิ่ง ม.๑๐ | ๓๑) หนองปลาตุ๊ก ม.๑๗ |
| ๔) หนองทางวัว ม.๔ | ๑๘) หนองบุงฟ้า ม.๑๐ | ๓๒) หนองหญ้าปล้อง ม.๑๗ |
| ๕) หนองโพนน้อย ม.๔ | ๑๙) หนองกอไผ่ ม.๑๐ | ๓๓) หนองเม็ก ม.๑๘ |
| ๖) หนองโพนใหญ่ ม.๔ | ๒๐) หนองสน ม.๑๐ | ๓๔) หนองบัวน้อย ม.๑๙ |
| ๗) หนองเม็ก ม.๕ | ๒๑) หนองคำขี้หมา ม.๑๑ | ๓๕) หนองสองห้อง ม.๑๙ |
| ๘) หนองป่าช้า ม.๕ | ๒๒) หนองสน ม.๑๒ | ๓๖) หนองแวง ม.๑๙ |
| ๙) หนองยี่มั่ง ม.๕ | ๒๓) หนองลุมพุก ม.๑๒ | |
| ๑๐) หนองกุดพร้าว ม.๗ | ๒๔) หนองไข่นุ่น ม.๑๓ | |
| ๑๑) หนองไผ่ ม.๗ | ๒๕) หนองยางเตี้ย ม.๑๓ | |
| ๑๒) หนองม่วง ม.๘ | ๒๖) หนองก้านเหลือง ม.๑๓ | |
| ๑๓) หนองคำลี ม.๘ | ๒๗) หนองเม็ก ม.๑๓ | |
| ๑๔) หนองแวง ม.๘ | ๒๘) หนองหัวช้าง ม.๑๔ | |

แหล่งน้ำที่สร้างขึ้น

- | | | | |
|-----------|---------|-----------------|---------|
| ๑. ฝ่าย | ๙ แห่ง | ๔. ถังเก็บน้ำฝน | ๓๖ แห่ง |
| ๒. บ่อโยก | ๑๙ แห่ง | ๕. ประปาบาดาล | ๗ แห่ง |
| ๓. คลอง | ๔ สาย | ๖. สระ | ๗ แห่ง |

แหล่งน้ำธรรมชาติ

- | | | | |
|------------------|--------|------------------|------------------|
| ลำห้วย, ลำน้ำ | ๑๓ สาย | ได้แก่ | |
| ๑. ห้วยกุดพร้าว | | ๒. ห้วยโซ่ไม้แดง | ๓. ห้วยกุดอีอ่อน |
| ๔. ห้วยกุดจาน | | ๕. ห้วยน้ำเค็ม | ๖. ห้วยเหล็กไฟ |
| ๗. ลำห้วยบาง | | ๘. ห้วยแสด | ๙. ห้วยศาลา |
| ๑๐. ห้วยปลาหาง | | ๑๑. ห้วยคำม่วง | ๑๒. ลำห้วยแล้ง |
| ๑๓. ลำห้วยกุดขี้ | | | |

๑.๖. ลักษณะของไม้และป่าไม้

ไม้และป่าไม้ขององค์การบริหารส่วนตำบลวาริชภูมิ ส่วนใหญ่จะมีหนาแน่นในเขตภูเขา โดยมี ภู่อ่างสอซึ่งอยู่ในเขตตำบลวาริชภูมิ และมีป่าสาธารณะของแต่ละหมู่บ้าน นอกจากนี้ก็จะมีป่าไม้จากสวน ยางพารา ซึ่งมีการปลูกอยู่มากในเขตตำบลวาริชภูมิ

๒. ด้านการเมืองการปกครอง

๒.๑. เขตการปกครอง

องค์การบริหารส่วนตำบลวาริชภูมิ แบ่งเขตการปกครองออกเป็น ๑๗ หมู่บ้าน ดังนี้

หมู่ที่ ๓	บ้านธาตุ	นายอัคเดช	พจนา	เป็นผู้ใหญ่บ้าน
หมู่ที่ ๔	บ้านห้วยบาง	นายรุ่งโรจน์	นันทราช	เป็นผู้ใหญ่บ้าน
หมู่ที่ ๕	บ้านกุดตะกาบ	นายประสงค์	บุญสุภาพ	เป็นผู้ใหญ่บ้าน
หมู่ที่ ๖	บ้านเหล่า	นายสุพจน์	พุทธานุก	เป็นผู้ใหญ่บ้าน
หมู่ที่ ๗	บ้านกุดพร้าว	นายทวีศักดิ์	ยางธิดา	เป็นผู้ใหญ่บ้าน
หมู่ที่ ๘	บ้านขอนแก่น	นายบุญนิมิต	ศิลจักร	เป็นผู้ใหญ่บ้าน
หมู่ที่ ๙	บ้านหนองแวง	นายปองปรีดา	โพธิ์ชัย	เป็นผู้ใหญ่บ้าน
หมู่ที่ ๑๐	บ้านโพนไผ่	นายวิระ	ดอกดวง	เป็นผู้ใหญ่บ้าน
หมู่ที่ ๑๑	บ้านภูแฉะ	นายสมเดช	พิมภา	เป็นผู้ใหญ่บ้าน
หมู่ที่ ๑๒	บ้านโพนทอง	นายดอนสวรรค์	จันทร์โพธิ์	เป็นผู้ใหญ่บ้าน
หมู่ที่ ๑๓	บ้านดงศรีชมภู	นายศรีจันทร์	โอพาตะ	เป็นผู้ใหญ่บ้าน
หมู่ที่ ๑๔	บ้านห้วยบาง	นายวิทยา	ทองอินทิ	เป็นผู้ใหญ่บ้าน
หมู่ที่ ๑๕	บ้านดงน้อย	นายนิวัฒน์	เหมะจุลิน	เป็นผู้ใหญ่บ้าน
หมู่ที่ ๑๗	บ้านกุดตะกาบทุ่ง	นายลำไพ	เป็งคำภา	เป็นผู้ใหญ่บ้าน
หมู่ที่ ๑๘	บ้านตาดโพนไผ่	นายเศรษฐศิลป์	ดาวเศรษฐี	เป็นผู้ใหญ่บ้าน
หมู่ที่ ๑๙	บ้านหนองแวงคำ	นายชารี	เมืองแทน	เป็นผู้ใหญ่บ้าน
หมู่ที่ ๒๐	บ้านธาตุพัฒนา	นายพงษ์ศักดิ์	หัตถกรรจ์	เป็นผู้ใหญ่บ้าน

๒.๒. การเลือกตั้ง

องค์การบริหารส่วนตำบลวาริชภูมิ มีการเลือกตั้งสมาชิกสภาท้องถิ่นและผู้บริหารท้องถิ่น เมื่อวันที่ ๖ ตุลาคม ๒๕๕๕ โดยสภาองค์การบริหารส่วนตำบลวาริชภูมิ มีสมาชิกสภาองค์การบริหารส่วนตำบล ทั้งหมด ๒๖ คน ดังนี้

๑. นายปัญญา	มาตี	ประธานสภาองค์การบริหารส่วนตำบล
๒. นายสมศักดิ์	เหมือนหมาย	รองประธานสภาองค์การบริหารส่วนตำบล
๓. นายศรีสวาท	หัตถกรรจ์	สมาชิกสภาองค์การบริหารส่วนตำบล หมู่ที่ ๓
๔. นายสาย	สุทธิอาจ	สมาชิกสภาองค์การบริหารส่วนตำบล หมู่ที่ ๔
๕. นายธวัชชัย	พรหมพินิจ	สมาชิกสภาองค์การบริหารส่วนตำบล หมู่ที่ ๕
๖. นายชูเกียรติ	พาเสน่ห์	สมาชิกสภาองค์การบริหารส่วนตำบล หมู่ที่ ๕

๗. นายรำไพ	มหาโคตร	สมาชิกสภาองค์การบริหารส่วนตำบล	หมู่ที่ ๖
๘. นายระพีพรรณ	สุทธิอาจ	สมาชิกสภาองค์การบริหารส่วนตำบล	หมู่ที่ ๗
๙. นายปัญญา	ศรีพรหมษา	สมาชิกสภาองค์การบริหารส่วนตำบล	หมู่ที่ ๗
๑๐. นายประทีน	นन्दารา	สมาชิกสภาองค์การบริหารส่วนตำบล	หมู่ที่ ๘
๑๑. นายรักธรรม	จันทร์โพธิ์	สมาชิกสภาองค์การบริหารส่วนตำบล	หมู่ที่ ๘
๑๒. นายศรทอง	โพธิ์ชัย	สมาชิกสภาองค์การบริหารส่วนตำบล	หมู่ที่ ๙
๑๓. นายบุญ	ยางธิสาร	สมาชิกสภาองค์การบริหารส่วนตำบล	หมู่ที่ ๙
๑๔. นายสมาน	การไร่	สมาชิกสภาองค์การบริหารส่วนตำบล	หมู่ที่ ๑๐
๑๕. นายพิจิตร	หลอดเงิน	สมาชิกสภาองค์การบริหารส่วนตำบล	หมู่ที่ ๑๑
๑๖. นายไพโรวัลย์	สมบัติดี	สมาชิกสภาองค์การบริหารส่วนตำบล	หมู่ที่ ๑๑
๑๗. นายเหรียญชัย	ธรรมจักร	สมาชิกสภาองค์การบริหารส่วนตำบล	หมู่ที่ ๑๒
๑๘. นายสลัด	วารีย์	สมาชิกสภาองค์การบริหารส่วนตำบล	หมู่ที่ ๑๓
๑๙. นายสมปอง	นามวงศ์	สมาชิกสภาองค์การบริหารส่วนตำบล	หมู่ที่ ๑๓
๒๐. นายไชยยา	นามนนท์	สมาชิกสภาองค์การบริหารส่วนตำบล	หมู่ที่ ๑๔
๒๑. นางรุ่งทอง	เจริญชัย	สมาชิกสภาองค์การบริหารส่วนตำบล	หมู่ที่ ๑๕
๒๒. นายทง	ศิริพัฒน์	สมาชิกสภาองค์การบริหารส่วนตำบล	หมู่ที่ ๑๗
๒๓. นายวิรัช	บุญรักษา	สมาชิกสภาองค์การบริหารส่วนตำบล	หมู่ที่ ๑๗
๒๔. นายถวิล	ราชคำ	สมาชิกสภาองค์การบริหารส่วนตำบล	หมู่ที่ ๑๘
๒๕. นายสีไคร	เมืองแทน	สมาชิกสภาองค์การบริหารส่วนตำบล	หมู่ที่ ๑๙
๒๖. นายประยูร	อินทรพานิชย์	สมาชิกสภาองค์การบริหารส่วนตำบล	หมู่ที่ ๒๐

โดยมี นางอาภรณ์ สว่างศรี ปลัดองค์การบริหารส่วนตำบลวาริชภูมิ ดำรงตำแหน่ง
เลขานุการสภาองค์การบริหารส่วนตำบลวาริชภูมิ

คณะผู้บริหาร ประกอบด้วย

นายยงค์ชาย	ภูอ่าง	นายกองค์การบริหารส่วนตำบล
นายชาญชัย	อรุแสง	รองนายกองค์การบริหารส่วนตำบล
นายวัชรพงษ์	สุรินทรราช	รองนายกองค์การบริหารส่วนตำบล
นางสาวลักษณ	วารีย์	เลขานุการองค์การบริหารส่วนตำบล

๓. ประชากร

๓.๑. ข้อมูลเกี่ยวกับจำนวนประชากร

มีประชากรทั้งสิ้น ๑๑,๕๘๕ คน แยกเป็นชาย ๕,๗๒๐ คน หญิง ๕,๘๖๕ คน

ในเขตตำบลวาริชภูมิ มีจำนวนครัวเรือน ๓,๙๘๗ ครัวเรือน แยกเป็นรายหมู่บ้าน ดังนี้

ตารางแสดงจำนวนประชากร ครั้วเรือน องค์การบริหารส่วนตำบลวาริชภูมิ *

หมู่ที่	บ้าน	ประชากร			ครั้วเรือน
		ชาย	หญิง	รวม	
๓	ธาตุ	๓๐๓	๓๔๙	๖๕๒	๒๕๘
๔	ห้วยบาง	๑๒๘	๑๕๖	๒๘๔	๑๑๘
๕	กุดตะกาบ	๖๐๑	๖๓๗	๑,๒๓๘	๓๘๖
๖	เหล่า	๕๑๘	๕๑๔	๑,๐๓๒	๓๐๙
๗	กุดพร้าว	๕๓๐	๕๒๗	๑,๐๕๗	๔๒๒
๘	ขอนแก่น	๓๔๔	๓๔๔	๖๘๘	๒๓๑
๙	หนองแวง	๒๗๕	๒๕๕	๕๓๐	๑๘๙
๑๐	โพนไผ่	๓๓๘	๓๓๖	๖๗๔	๒๗๐
๑๑	ภูแฉะ	๑๙๙	๒๑๗	๔๑๖	๑๘๖
๑๒	โพนทอง	๑๖๘	๑๗๗	๓๔๕	๑๐๖
๑๓	ดงศรีชมภู	๓๕๕	๓๓๔	๖๘๙	๓๑๖
๑๔	ห้วยบาง	๒๗๘	๒๙๐	๕๖๘	๒๐๐
๑๕	ดงน้อย	๑๒๙	๑๓๑	๒๖๐	๑๐๘
๑๗	กุดตะกาบทุ่ง	๓๑๖	๓๓๖	๖๕๒	๒๐๘
๑๘	ตาดโพนไผ่	๕๙๔	๕๙๒	๑,๑๘๖	๔๖๗
๑๙	หนองแวงคำ	๓๙๘	๓๘๒	๗๘๐	๓๑๓
๒๐	ธาตุพัฒนา	๒๘๒	๓๐๒	๕๘๔	๒๓๕
	รวม	๕,๗๕๖	๕,๘๗๙	๑๑,๖๓๕	๔,๓๒๒

๓.๒. ช่วงอายุและจำนวนประชากร

ตารางแสดงจำนวนประชากรแยกตามช่วงอายุ

ช่วงอายุ	ชาย	หญิง	รวม
อายุ ๐ ถึง ๑๗ ปี	๑,๒๑๕	๑,๑๕๕	๒,๓๗๐
อายุ ๑๘ ถึง ๖๐ ปี	๓,๖๕๖	๓,๗๓๓	๗,๓๘๙
อายุ ๖๑ ถึง ๑๕๐ ปี	๘๗๔	๑,๐๐๒	๑,๘๗๖
รวม	๕,๗๔๕	๕,๘๙๐	๑๑,๖๓๕

- ข้อมูล ณ เดือน เมษายน พ.ศ. ๒๕๖๒
- สำนักงานทะเบียนอำเภอวาริชภูมิ

๔. สภาพทางสังคม

๔.๑. การศึกษา

โรงเรียนเอกชน ๑ แห่ง ได้แก่

- ๑) โรงเรียนอนุบาลสุรียาพร

โรงเรียนประถมศึกษา ๖ แห่ง ได้แก่

- ๑) โรงเรียนบ้านธาตุ-กุดพร้าว
- ๒) โรงเรียนบ้านห้วยบาง
- ๓) โรงเรียนบ้านกุดตะกาบ
- ๔) โรงเรียนบ้านหนองแวง
- ๕) โรงเรียนบ้านตาดโพนไผ่
- ๖) โรงเรียนบ้านเหล่า- โพนทอง-ขอนแก่น

โรงเรียนมัธยมศึกษา ๑ แห่ง ได้แก่

- ๑) โรงเรียนวาริชวิทยา

ศูนย์พัฒนาเด็กเล็ก ๘ แห่ง ได้แก่

- ๑) ศูนย์พัฒนาเด็กเล็กบ้านดงศรีชมพู
- ๒) ศูนย์พัฒนาเด็กเล็กวัดพระธาตุศรีมงคล
- ๓) ศูนย์พัฒนาเด็กเล็กบ้านกุดพร้าว
- ๔) ศูนย์พัฒนาเด็กเล็กบ้านกุดตะกาบ
- ๕) ศูนย์พัฒนาเด็กเล็กบ้านโพนไผ่
- ๖) ศูนย์พัฒนาเด็กเล็กบ้านหนองแวง
- ๗) ศูนย์พัฒนาเด็กเล็กบ้านเหล่า
- ๘) ศูนย์พัฒนาเด็กเล็กบ้านขอนแก่น

๔.๒. สาธารณสุข

ประเภท	จำนวน (แห่ง)	หมายเหตุ
๑. โรงพยาบาลของรัฐ	๑	โรงพยาบาลวาริชภูมิ
๒. โรงพยาบาลส่งเสริมสุขภาพตำบล	๑	บ้านตาดโพนไผ่
๓. สถานพยาบาลเอกชน	๓	

จำนวนอาสาสมัครด้านสาธารณสุข

- อสม. ๒๒๐ คน

อัตราการมีและใช้ส้วมราดน้ำ

- ร้อยละ ๑๐๐

เครื่องพ่นหมอกควัน จำนวน ๔ เครื่อง

รถบรรทุกขยะ จำนวน ๑ คัน

๔.๓. อาชญากรรม

ด้านความปลอดภัยในชีวิตและทรัพย์สิน

๑. อาสาสมัครป้องกันภัยฝ่ายพลเรือน จำนวน ๑๗๖ คน
๒. จุดพักสายตรวจ จำนวน ๒ แห่ง

๔.๔. ยาเสพติด

องค์การบริหารส่วนตำบลวาริชภูมิ มีโครงการเกี่ยวกับการป้องกันยาเสพติด อาทิเช่น การแข่งขันกีฬาต้านยาเสพติดภายในเขตตำบล โครงการฟื้นฟูและบำบัดผู้ติดยาเสพติด เป็นต้น

๔.๕. การสังคมสงเคราะห์

ข้อมูลเบ้ายังชีพในเขตองค์การบริหารส่วนตำบลวาริชภูมิ

- | | | |
|-------------------|-------|----------|
| - ผู้สูงอายุ | จำนวน | ๑,๗๙๓ คน |
| - ผู้พิการ | จำนวน | ๗๗๗ คน |
| - ผู้ป่วยโรคเอดส์ | จำนวน | ๓๓ คน |

๕. ระบบบริการพื้นฐาน

๕.๑. การคมนาคมขนส่ง

การคมนาคมตำบลวาริชภูมิ มีทางหลวง เลขที่ ๒๒๗ เป็นเส้นทางหลักที่ใช้ในการคมนาคม ถนนลาดยางสายบ้านธาตุ-กุดบาก, สายวาริชภูมิ-กุดบาก ถนนคอนกรีตเสริมเหล็กภายในตำบล และถนนลูกรังภายในตำบล

๕.๒. การไฟฟ้า

- ไฟฟ้าเข้าถึงทุกหมู่บ้าน คิดเป็นร้อยละ ๑๐๐
- จำนวนประชากรที่ใช้ไฟฟ้าครบทุกครัวเรือน คิดเป็นร้อยละ ๙๘

๕.๓. การประปา

- ประปาเข้าถึงทุกหมู่บ้าน คิดเป็นร้อยละ ๑๐๐
- จำนวนประชากรที่ใช้ประปาครบทุกครัวเรือน คิดเป็นร้อยละ ๙๑

๕.๔. โทรศัพท์

ระบบโทรศัพท์ในเขตตำบลวาริชภูมิ ส่วนใหญ่เป็นโทรศัพท์มือถือ และโทรศัพท์บ้าน ซึ่งสามารถติดต่อสื่อสารได้สะดวก

๕.๕. ไปรษณีย์หรือการสื่อสารหรือการขนส่ง

มีสำนักงานไปรษณีย์ประจำอำเภอ ตั้งอยู่ห่างจากตำบลวาริชภูมิ ประมาณ ๕ กิโลเมตร

๖. ระบบเศรษฐกิจ

๖.๑. การเกษตร

ประชากรส่วนใหญ่ประมาณร้อยละ ๘๐ ประกอบอาชีพทำการเกษตรกรรม ได้แก่ ทำนา ทำสวน เลี้ยงสัตว์ ที่เหลือประกอบอาชีพส่วนตัวและรับจ้าง

๖.๒. การประมง

การประมงในเขตตำบลวาริชภูมิ คือ การเลี้ยงปลาในบ่อดิน เลี้ยงปลาในกระชัง และเลี้ยงปลาในบ่อดิน โดยเลี้ยงกระจายอยู่ตามหมู่บ้านต่างๆ

๖.๓. การปศุสัตว์

การปศุสัตว์ในเขตตำบลวาริชภูมิ คือ การเลี้ยงไก่ไข่ ไก่พื้นเมือง เลี้ยงโค-กระบือ การเลี้ยงสุกร ซึ่งมีการเลี้ยงตามหมู่บ้านต่างๆ

๖.๔. การบริการ

หน่วยธุรกิจในเขตองค์การบริหารส่วนตำบลวาริชภูมิ

- ปั้มน้ำมัน	๓	แห่ง
- ถังบนดิน (แบบหลอด)	-	แห่ง
- ก๊าซหุงต้ม	๔	แห่ง
- โรงสี	๑๑	แห่ง
- โรงงานอุตสาหกรรม	-	แห่ง
- ร้านเสริมสวย	๘	แห่ง
- ร้านค้า	๗๗	แห่ง
- โรงแรม	๔	แห่ง

๖.๕. การท่องเที่ยว

สถานที่ท่องเที่ยวในเขตตำบลวาริชภูมิ ได้แก่ วัดพระธาตุศรีมงคล ตั้งอยู่บ้านธาตุ หมู่ที่ ๓ และน้ำตกด่านแต่ ตั้งอยู่บ้านหนองแวง หมู่ที่ ๙

๖.๖. การอุตสาหกรรม

ในเขตตำบลวาริชภูมิไม่มีอุตสาหกรรมในพื้นที่

๖.๗. การพาณิชย์และกลุ่มอาชีพ

- กลุ่มไวท์เม่า	๑	กลุ่ม
- กลุ่มเมล็ดพันธุ์ข้าว	๑	กลุ่ม
- กลุ่มไม้ผลมะม่วง	๑	กลุ่ม
- กลุ่มดอกไม้ประดิษฐ์	๒	กลุ่ม
- กลุ่มน้ายาล้างจาน	๑	กลุ่ม
- กลุ่มปุ๋ยชีวภาพ	๑	กลุ่ม
- กลุ่มทอผ้า	๔	กลุ่ม

๖.๘. แร้งงาน

ประชากรส่วนใหญ่ประมาณร้อยละ ๘๐ ประกอบอาชีพทำการเกษตรกรรม ได้แก่ ทำนา ทำสวน เลี้ยงสัตว์ ที่เหลือประกอบอาชีพส่วนตัวและรับจ้าง

๗. ศาสนา ประเพณี วัฒนธรรม

๗.๑. การนับถือศาสนา

ประชาชนส่วนใหญ่นับถือศาสนาพุทธ โดยมีข้อมูล ศาสนสถาน ดังนี้
สถาบันทางศาสนาในเขตพื้นที่ตำบลวาริชภูมิ

- ๑) วัดพระธาตุศรีมงคล หมู่ที่ ๓,๒๐
- ๒) วัดทิววิทยาราม หมู่ที่ ๔,๑๔
- ๓) วัดศรีสะอาด หมู่ที่ ๑๗
- ๔) วัดบ้านเหล่าสามัคคี หมู่ที่ ๖
- ๕) วัดโนนสะเคียน บ้านกุดพร้าว หมู่ที่ ๗
- ๖) วัดโนนกลาง หมู่ที่ ๘
- ๗) วัดศรีบุญเรือง หมู่ที่ ๙,๑๙
- ๘) วัดเวฬุวัน หมู่ที่ ๑๘
- ๙) วัดบ้านโพนทอง หมู่ที่ ๑๒
- ๑๐) วัดบ้านดงศรีชมพู หมู่ที่ ๑๓
- ๑๑) วัดอารามแสงอรุณ หมู่ที่ ๑๑
- ๑๒) วัดป่าบ้านกุดตะกาบ หมู่ที่ ๕

๗.๒. ประเพณีและงานประจำปี

งานประจำปีที่สำคัญของตำบลวาริชภูมิ ได้แก่ งานประเพณีบุญบั้งไฟล้านนมัสการองค์พระธาตุศรีมงคล บ้านธาตุ และบ้านธาตุพัฒนา งานประเพณีบุญบั้งไฟ บ้านกุดพร้าว งานภูไทรำลึก และงานบุญประเพณีตามฮีตสิบสอง คองสิบสี่ เป็นต้น

๗.๓. ภูมิปัญญาท้องถิ่น ภาษาถิ่น

ภูมิปัญญาท้องถิ่นที่โดดเด่น ของตำบลวาริชภูมิ คือ ภูมิปัญญาเกี่ยวกับการทำปุ๋ยอินทรีย์ชีวภาพไว้ใช้เองในชุมชน และภูมิปัญญาเกี่ยวกับดนตรีพื้นเมือง

ภาษาถิ่น ของตำบลวาริชภูมิ คือ ภาษาภูไท

๗.๔. สินค้าพื้นเมืองและของที่ระลึก

สินค้าพื้นเมืองและของที่ระลึกที่โดดเด่น คือ กลุ่มมะม่วงตำบลวาริชภูมิ แก้วมังกร และหวายที่นิยมนำมาทำเป็นแกงหวาย ซุปหวาย

๘. ทรัพยากรธรรมชาติ

๘.๑. น้ำ

แหล่งน้ำที่สร้างขึ้น

๑. ฝาย	๙	แห่ง	๔. ฝักเก็บน้ำฝน	๓๖	แห่ง
๒. บ่อโยก	๑๙	แห่ง	๕. ประปาบาดาล	๗	แห่ง
๓. คลอง	๔	สาย	๖. สระ	๗	แห่ง

แหล่งน้ำธรรมชาติ

ลำห้วย, ลำน้ำ	๑๓	สาย	ได้แก่		
๑. ห้วยกุดพร้าว		๒. ห้วยโขไม้แดง		๓. ห้วยกุดอีอ่อน	
๔. ห้วยกุดจาน		๕. ห้วยน้ำเค็ม		๖. ห้วยเหล็กไฟ	
๗. ลำห้วยบาง		๘. ห้วยแสด		๙. ห้วยศาลา	
๑๐. ห้วยปลาหาง		๑๑. ห้วยคำม่วง		๑๒. ลำห้วยแล้ง	
๑๓. ลำห้วยกุดขี้					

๘.๒. ป่าไม้

ไม้และป่าไม้ของตำบลวาริชภูมิ ส่วนใหญ่จะมีหนาแน่นในเขตภูเขา โดยมีภู่อ่างสอซึ่งอยู่ในเขตตำบลวาริชภูมิ และมีป่าสาธารณะของแต่ละหมู่บ้าน นอกจากนี้ก็จะมีป่าไม้จากสวนยางพารา ซึ่งมีการปลูกอยู่มากในเขตตำบลวาริชภูมิ

๘.๓. ภูเขา

ภูเขาในเขตตำบลวาริชภูมิ ได้แก่ ภู่อ่างสอ

๘.๔. คุณภาพของทรัพยากรธรรมชาติ

ทรัพยากรป่าไม้ เป็นทรัพยากรธรรมชาติที่อุดมสมบูรณ์ในเขตตำบลวาริชภูมิ

๑๐. อื่นๆ

ข้อมูลเกี่ยวกับศักยภาพของท้องถิ่น

๑. โครงสร้างและกระบวนการบริหารงานบุคคล

องค์การบริหารส่วนตำบลวาริชภูมิ แบ่งส่วนการบริหารออกเป็น หน่วยงานต่าง ๆ ดังนี้

๑. สำนักปลัดองค์การบริหารส่วนตำบล
๒. กองคลัง
๓. กองช่าง
๔. กองสาธารณสุขและสิ่งแวดล้อม
๕. กองการศึกษาฯ และวัฒนธรรม
๖. กองสวัสดิการสังคม
๗. กองส่งเสริมการเกษตร

อัตรากำลังพนักงานส่วนตำบลและลูกจ้างองค์การบริหารส่วนตำบลวาริชภูมิ

พนักงานส่วนตำบล จำนวน ๓๔ คน

สำนักงานปลัด จำนวน ๖ คน ประกอบด้วย

๑. นักบริหารงานท้องถิ่น	จำนวน	๑	คน
๒. หัวหน้าสำนักปลัด	จำนวน	๑	คน
๓. นักวิเคราะห์นโยบายและแผน	จำนวน	๑	คน
๔. นักทรัพยากรบุคคล	จำนวน	๑	คน
๕. เจ้าพนักงานธุรการ	จำนวน	๑	คน
๖. เจ้าพนักงานป้องกันและบรรเทาสาธารณภัย	จำนวน	๑	คน

กองคลัง จำนวน ๕ คน ประกอบด้วย

๑. ผู้อำนวยการกองคลัง	จำนวน	๑	คน
๒. นักวิชาการเงินและบัญชี	จำนวน	๑	คน
๓. เจ้าพนักงานการเงินและบัญชี	จำนวน	๑	คน
๔. เจ้าพนักงานจัดเก็บรายได้	จำนวน	๑	คน
๕. เจ้าพนักงานพัสดุ	จำนวน	๑	คน

กองช่าง จำนวน ๓ คน ประกอบด้วย

๑. ผู้อำนวยการกองช่าง	จำนวน	๑	คน
๒. นายช่างโยธา	จำนวน	๑	คน
๓. เจ้าพนักงานธุรการ	จำนวน	๑	คน

กองสาธารณสุขและสิ่งแวดล้อม จำนวน ๓ คน ประกอบด้วย

๑. ผู้อำนวยการกองสาธารณสุขและสิ่งแวดล้อม	จำนวน	๑	คน
๒. นักวิชาการสาธารณสุข	จำนวน	๑	คน
๓. เจ้าพนักงานธุรการ	จำนวน	๑	คน

กองการศึกษา จำนวน ๑๔ คน ประกอบด้วย

๑. ผู้อำนวยการกองการศึกษาฯ	จำนวน	๑	คน
๒. นักวิชาการศึกษา	จำนวน	๑	คน
๓. ครู	จำนวน	๑๑	คน
๔. เจ้าพนักงานธุรการ	จำนวน	๑	คน

กองสวัสดิการสังคม จำนวน ๒ คน ประกอบด้วย

๑. ผู้อำนวยการกองสวัสดิการสังคม	จำนวน	๑	คน
๒. นักพัฒนาชุมชน	จำนวน	๑	คน

กองส่งเสริมการเกษตร จำนวน ๑ คน ประกอบด้วย

๑. ผู้อำนวยการกองส่งเสริมการเกษตร	จำนวน	๑	คน
-----------------------------------	-------	---	----

ลูกจ้างประจำ จำนวน ๑ คน ประกอบด้วย

๑. พนักงานขับรถยนต์	จำนวน	๑	คน
---------------------	-------	---	----

พนักงานจ้างตามภารกิจ จำนวน ๒๐ คน ประกอบด้วย

สำนักปลัด จำนวน ๒ คน

- ๑. ผู้ช่วยเจ้าหน้าที่บันทึกข้อมูล จำนวน ๑ คน
- ๒. พนักงานขับรถยนต์ จำนวน ๑ คน

กองคลัง จำนวน ๔ คน

- ๑. ผู้ช่วยเจ้าพนักงานการเงินและบัญชี จำนวน ๑ คน
- ๒. ผู้ช่วยเจ้าพนักงานพัสดุ จำนวน ๑ คน
- ๓. ผู้ช่วยเจ้าพนักงานจัดเก็บรายได้ จำนวน ๑ คน
- ๔. ผู้ช่วยเจ้าพนักงานธุรการ จำนวน ๑ คน

กองช่าง จำนวน ๒ คน

- ๑. ผู้ช่วยนายช่างไฟฟ้า จำนวน ๑ คน
- ๒. ผู้ช่วยนายช่างสำรวจ จำนวน ๑ คน

กองสาธารณสุขและสิ่งแวดล้อม จำนวน ๒ คน

- ๑. พนักงานขับรถยนต์ จำนวน ๑ คน
- ๒. ผู้ช่วยเจ้าพนักงานสาธารณสุข จำนวน ๑ คน

กองการศึกษา ศาสนาและวัฒนธรรม จำนวน ๘ คน

- ๑. ผู้ช่วยครูผู้ดูแลเด็ก จำนวน ๘ คน

กองสวัสดิการสังคม จำนวน ๑ คน

- ๕. ผู้ช่วยเจ้าพนักงานพัฒนาชุมชน จำนวน ๑ คน

กองส่งเสริมการเกษตร จำนวน ๑ คน

- ๑. ผู้ช่วยเจ้าพนักงานธุรการ จำนวน ๑ คน

พนักงานจ้างทั่วไป จำนวน ๓ คน ประกอบด้วย

- ๑. คนงานทั่วไป จำนวน ๑ คน
- ๒. ผู้ช่วยครูผู้ดูแลเด็กดูแลเด็ก จำนวน ๑ คน
- ๓. ภารโรง จำนวน ๑ คน

ที่มา : ข้อมูล ณ เดือน พฤษภาคม ๒๕๖๒

ส่วนที่ ๒

ยุทธศาสตร์การพัฒนาองค์กรปกครองส่วนท้องถิ่น

๑. ความสัมพันธ์ระหว่างแผนพัฒนาระดับมหภาค

๑.๑ แผนยุทธศาสตร์ชาติ ๒๐ ปี (พ.ศ. ๒๕๖๑ - ๒๕๘๐)

วิสัยทัศน์ประเทศคือ

“ประเทศไทยมีความมั่นคง มั่งคั่ง ยั่งยืน เป็นประเทศ ที่พัฒนาแล้ว ด้วยการพัฒนาตามหลักปรัชญาของ เศรษฐกิจพอเพียง” โดยมีเป้าหมาย การพัฒนาประเทศ คือ “ประเทศชาติมั่นคง ประชาชนมีความสุข เศรษฐกิจ พัฒนาอย่าง ต่อเนื่อง สังคมเป็นธรรม ฐานทรัพยากรธรรมชาติยั่งยืน” โดยยกระดับศักยภาพของ ประเทศใน หลากหลายมิติ พัฒนาคนในทุกมิติและในทุกช่วงวัยให้เป็นคนดี เก่ง และมีคุณภาพ สร้างโอกาสและความเสมอ ภาคทางสังคม สร้างการเติบโตบนคุณภาพชีวิต ที่เป็นมิตรกับสิ่งแวดล้อม และมีภาครัฐของประชาชนเพื่อประชาชน และประโยชน์ ส่วนรวม โดยการประเมินผลการพัฒนาตามยุทธศาสตร์ชาติ ประกอบด้วย

- ๑) ความอยู่ดีมีสุขของคนไทยและสังคมไทย
- ๒) ขีดความสามารถในการแข่งขัน การพัฒนาเศรษฐกิจและการกระจายรายได้
- ๓) การพัฒนาทรัพยากรมนุษย์ของประเทศ
- ๔) ความเท่าเทียมและความเสมอภาคของสังคม
- ๕) ความหลากหลายทางชีวภาพ คุณภาพสิ่งแวดล้อม และความยั่งยืนของ ทรัพยากรธรรมชาติ

๖) ประสิทธิภาพการบริหารจัดการและการเข้าถึงการให้บริการของภาครัฐ การพัฒนาประเทศในช่วง ระยะเวลาของยุทธศาสตร์ชาติ จะมุ่งเน้น การสร้างสมดุลระหว่างการพัฒนาเศรษฐกิจ สังคม และสิ่งแวดล้อม โดย ประกอบด้วย ๖ ยุทธศาสตร์ ได้แก่ ยุทธศาสตร์ชาติด้านความมั่นคง ยุทธศาสตร์ชาติด้านการสร้าง ความสามารถในการแข่งขัน ยุทธศาสตร์ชาติด้านการพัฒนาและเสริมสร้างศักยภาพ ทรัพยากรมนุษย์ ยุทธศาสตร์ชาติด้านการ สร้างโอกาสและความเสมอภาคทางสังคม ยุทธศาสตร์ชาติด้านการสร้างการเติบโตบนคุณภาพชีวิตที่เป็นมิตรต่อ สิ่งแวดล้อม และ ยุทธศาสตร์ชาติด้านการปรับสมดุลและพัฒนาระบบการบริหารจัดการภาครัฐ

๑. ยุทธศาสตร์ชาติด้านความมั่นคง

ยุทธศาสตร์ชาติด้านความมั่นคงมีเป้าหมายการพัฒนาที่สำคัญ คือ ประเทศชาติมั่นคง ประชาชนมีความสุข เน้นการบริหารจัดการสภาวะแวดล้อมของ ประเทศให้มีความมั่นคง ปลอดภัย เอกราช อธิปไตย และมีความสงบ เรียบร้อยในทุก ระดับ ตั้งแต่ระดับชาติ สังคม ชุมชน มุ่งเน้นการพัฒนาคน เครื่องมือ เทคโนโลยี และ ระบบ ฐานข้อมูลขนาดใหญ่ให้มีความพร้อมสามารถรับมือกับภัยคุกคามและภัยพิบัติได้ ทุกรูปแบบ และทุกระดับความ รุนแรง ควบคู่ไปกับการป้องกันและแก้ไขปัญหาด้าน ความมั่นคงที่มีอยู่ในปัจจุบัน และที่อาจจะเกิดขึ้นในอนาคต ใช้กลไกการแก้ไขปัญหา แบบบูรณาการทั้งกับส่วนราชการ ภาคเอกชน ประชาสังคม และองค์กรที่ไม่ใช่รัฐ รวมถึง ประเทศเพื่อนบ้านและมิตรประเทศทั่วโลกบนพื้นฐานของหลักธรรมาภิบาล

ตัวชี้วัด ประกอบด้วย (๑) ความสุขของประชากรไทย (๒) ความมั่นคง ปลอดภัยของประเทศ (๓) ความ พร้อมของกองทัพ หน่วยงานด้านความมั่นคง และการมี ส่วนร่วมของภาครัฐ ภาคเอกชน และภาคประชาชนในการ ป้องกันและแก้ไขปัญหา ความมั่นคง (๔) บทบาทและการยอมรับในด้านความมั่นคงของไทยในประชาคมระหว่าง ประเทศ และ (๕) ประสิทธิภาพการบริหารจัดการความมั่นคงแบบองค์รวม

๒. ยุทธศาสตร์ชาติด้านการสร้างความสามารถในการแข่งขัน

ยุทธศาสตร์ชาติด้านการสร้างความสามารถในการแข่งขัน มีเป้าหมาย การพัฒนาที่มุ่งเน้นการยกระดับศักยภาพของประเทศในหลากหลายมิติ บนพื้นฐาน แนวคิด ๓ ประการ ได้แก่

(๑) “ต่อยอดอดีต” โดยมองกลับไปที่เราเก่งทางเศรษฐกิจ อัตลักษณ์ วัฒนธรรม ประเพณี วิถีชีวิต และจุดเด่นทางทรัพยากรธรรมชาติ ที่หลากหลาย รวมทั้งความได้เปรียบเชิงเปรียบเทียบของประเทศในด้านอื่น ๆ นำมา ประยุกต์ผสมผสานกับเทคโนโลยีและนวัตกรรม เพื่อให้สอดคล้องกับบริบทของเศรษฐกิจ และสังคมโลกสมัยใหม่

(๒) “ปรับปัจจุบัน” เพื่อปูทางสู่อนาคต ผ่านการพัฒนา โครงสร้างพื้นฐานของประเทศในมิติต่าง ๆ ทั้งโครงข่ายระบบคมนาคมและขนส่ง โครงสร้างพื้นฐานวิทยาศาสตร์ เทคโนโลยี และดิจิทัล และการปรับสภาพแวดล้อม ให้เอื้อต่อการพัฒนาอุตสาหกรรมและบริการอนาคต และ

(๓) “สร้างคุณค่าใหม่ ในอนาคต” ด้วยการเพิ่มศักยภาพของผู้ประกอบการ พัฒนาคูณรุ่นใหม่ รวมถึงปรับรูปแบบธุรกิจ เพื่อตอบสนองต่อความต้องการของตลาด ผสมผสานกับยุทธศาสตร์ ที่รองรับอนาคต บนพื้นฐานของการต่อยอดอดีตและปรับปัจจุบัน พร้อมทั้งส่งเสริม และสนับสนุนจากภาครัฐ ให้ประเทศไทยสามารถสร้างฐานรายได้และการจ้างงานใหม่ ขยายโอกาสทางการค้าและการลงทุนในเวทีโลก ควบคู่ไปกับการยกระดับรายได้และการกินดีอยู่ดี รวมถึงการเพิ่มขึ้นของคนชั้นกลางและลดความเหลื่อมล้ำของคน ในประเทศได้ในคราวเดียวกัน

ตัวชี้วัด ประกอบด้วย

- (๑) รายได้ประชาชาติ การขยายตัวของผลิตภัณฑ์มวลรวมภายในประเทศ และการกระจายรายได้
- (๒) ผลผลิตภาพการผลิตของประเทศ ทั้งในปัจจัยการผลิตและแรงงาน
- (๓) การลงทุนเพื่อการวิจัยและพัฒนา และ
- (๔) ความสามารถในการแข่งขันของประเทศ

๓. ยุทธศาสตร์ชาติด้านการพัฒนาและเสริมสร้างศักยภาพทรัพยากรมนุษย์

ยุทธศาสตร์ชาติด้านการพัฒนาและเสริมสร้างศักยภาพทรัพยากรมนุษย์ มีเป้าหมายการพัฒนาที่สำคัญ เพื่อพัฒนาคนในทุกมิติและในทุกช่วงวัยให้เป็นคนดี เก่ง และมีคุณภาพ โดยคนไทยมีความพร้อมทั้งกาย ใจ สติปัญญา มีพัฒนาการที่รอบด้าน และมีสุขภาวะที่ดีในทุกช่วงวัย มีจิตสาธารณะ รับผิดชอบต่อสังคมและผู้อื่น มัธยัสถ์ อดออม โอบอ้อมอารี มีวินัย รักษาศีลธรรม และเป็นพลเมืองดีของชาติ มีหลักคิด ที่ถูกต้อง มีทักษะที่จำเป็นในศตวรรษที่ ๒๑ มีทักษะสื่อสารภาษาอังกฤษและภาษาที่ ๓ และอนุรักษ์ภาษาท้องถิ่น มีนิสัยรักการเรียนรู้ และการพัฒนาตนเองอย่างต่อเนื่องตลอด ชีวิต สู่การเป็นคนไทยที่มีทักษะสูง เป็นนวัตกรรม นักคิด ผู้ประกอบการ เกษตรกรยุคใหม่ และอื่น ๆ โดยมีสัมมาชีฟตามความถนัดของตนเอง

ตัวชี้วัด ประกอบด้วย

- (๑) การพัฒนาคุณภาพชีวิต สุขภาวะ และความเป็นอยู่ ที่ดีของคนไทย
- (๒) ผลสัมฤทธิ์ทางการศึกษาและการเรียนรู้ตลอดชีวิต และ
- (๓) การพัฒนา สังคมและครอบครัวไทย

๔. ยุทธศาสตร์ชาติด้านการสร้างโอกาสและความเสมอภาคทางสังคม

ยุทธศาสตร์ชาติด้านการสร้างโอกาสและความเสมอภาคทางสังคมมีเป้าหมาย การพัฒนาที่สำคัญที่ให้ความสำคัญการดึงเอาพลังของภาคส่วนต่าง ๆ ทั้งภาคเอกชน ประชาสังคม ชุมชนท้องถิ่น มาร่วมขับเคลื่อน โดยการสนับสนุนการรวมตัวของ ประชาชนในการร่วมคิดร่วมทำเพื่อส่วนรวม การกระจายอำนาจและความรับผิดชอบไปสู่กลไกบริหารราชการแผ่นดินในระดับท้องถิ่น การเสริมสร้างความเข้มแข็งของชุมชน

ในการจัดการตนเอง และการเตรียมความพร้อมของประชากรไทยทั้งในมิติสุขภาพ เศรษฐกิจ สังคม และสภาพแวดล้อมให้เป็นประชากรที่มีคุณภาพ สามารถพึ่งตนเอง และทำประโยชน์แก่ครอบครัว ชุมชน

และสังคมให้นานที่สุด โดยรัฐให้หลักประกัน การเข้าถึงบริการและสวัสดิการที่มีคุณภาพอย่างเป็นธรรมและทั่วถึง
ตัวชี้วัด ประกอบด้วย

- (๑) ความแตกต่างของรายได้และการเข้าถึงบริการ ภาครัฐระหว่างกลุ่มประชากร
- (๒) ความก้าวหน้าของการพัฒนาคน
- (๓) ความก้าวหน้า ในการพัฒนาจังหวัดในการเป็นศูนย์กลางความเจริญทางเศรษฐกิจ สังคม และเทคโนโลยี และ
- (๔) คุณภาพชีวิตของประชากรสูงอายุ

๕. ยุทธศาสตร์ชาติด้านการสร้างการเติบโตบนคุณภาพชีวิตที่เป็นมิตรต่อสิ่งแวดล้อม

ยุทธศาสตร์ชาติด้านการสร้างการเติบโตบนคุณภาพชีวิตที่เป็นมิตรต่อ สิ่งแวดล้อม มีเป้าหมายการพัฒนาที่สำคัญเพื่อนำไปสู่การบรรลุเป้าหมายการพัฒนาที่ยั่งยืนในทุกมิติ ทั้งมิติด้านสังคม เศรษฐกิจ สิ่งแวดล้อม ธรรมชาติ และความเป็น หุ่นส่วนความร่วมมือระหว่างกันทั้งภายในและภายนอกประเทศอย่างบูรณาการ ใช้พื้นที่ เป็นตัวตั้งในการกำหนดกลยุทธ์และแผนงาน และการให้ทุกฝ่ายที่เกี่ยวข้องได้เข้ามา มีส่วนร่วมในแบบทางตรงให้มากที่สุดเท่าที่จะเป็นไปได้ โดยเป็นการดำเนินการบน พื้นฐานการเติบโตร่วมกัน ไม่ว่าจะเส้นทางเศรษฐกิจ สิ่งแวดล้อม และคุณภาพชีวิต โดยให้ความสำคัญกับการสร้างสมดุลทั้ง ๓ ด้าน อันจะนำไปสู่ความยั่งยืนเพื่อคนรุ่น ต่อไปอย่างแท้จริง

ตัวชี้วัด ประกอบด้วย

- (๑) พื้นที่สีเขียวที่เป็นมิตรกับสิ่งแวดล้อม
- (๒) สภาพ แวดล้อมและทรัพยากรธรรมชาติที่เสื่อมโทรมได้รับการฟื้นฟู
- (๓) การเติบโตที่เป็นมิตร กับสิ่งแวดล้อม และ
- (๔) ปริมาณก๊าซเรือนกระจก มูลค่าเศรษฐกิจฐาน

๖. ยุทธศาสตร์ชาติด้านการปรับสมดุลและพัฒนาระบบการบริหารจัดการภาครัฐ

ยุทธศาสตร์ชาติด้านการปรับสมดุลและพัฒนาระบบการบริหารจัดการภาครัฐ มีเป้าหมายการพัฒนาที่สำคัญเพื่อปรับเปลี่ยนภาครัฐที่ยึดหลัก “ภาครัฐของประชาชน เพื่อประชาชนและประโยชน์ส่วนรวม” โดยภาครัฐต้องมีขนาดที่เหมาะสมกับบทบาท ภารกิจ แยกแยะบทบาทหน่วยงานของรัฐที่ทำหน้าที่ในการกำกับหรือในการให้บริการ ยึดหลักธรรมาภิบาล ปรับวัฒนธรรมการทำงานให้มุ่งผลสัมฤทธิ์และผลประโยชน์ ส่วนรวม มีความทันสมัย และพร้อมที่จะปรับตัวให้ทันต่อการเปลี่ยนแปลงของโลก อยู่ตลอดเวลา โดยเฉพาะอย่างยิ่งการนำนวัตกรรม เทคโนโลยีข้อมูลขนาดใหญ่ ระบบ การทำงานที่เป็นดิจิทัลเข้ามาประยุกต์ใช้อย่างคุ้มค่า และปฏิบัติงานเทียบได้กับ มาตรฐานสากล รวมทั้งมีลักษณะเปิดกว้าง เชื่อมโยงถึงกันและเปิดโอกาสให้ทุกภาคส่วน เข้ามามีส่วนร่วมเพื่อตอบสนองความต้องการของประชาชนได้อย่างสะดวก รวดเร็ว และโปร่งใส โดยทุกภาคส่วนในสังคมต้องร่วมกันปลูกฝังค่านิยมความซื่อสัตย์สุจริต ความมั่งคั่ง และสร้างจิตสำนึกในการปฏิเสธไม่ยอมรับการทุจริต ประพฤติมิชอบอย่าง สิ้นเชิง นอกจากนั้น กฎหมายต้องมีความชัดเจน มีเพียงเท่าที่จำเป็น มีความทันสมัย มีความเป็นสากล มีประสิทธิภาพ และนำไปสู่การลดความเหลื่อมล้ำและเอื้อต่อการ พัฒนา โดยกระบวนการยุติธรรมมีการบริหารที่มีประสิทธิภาพ เป็นธรรม ไม่เลือกปฏิบัติ และการอำนวยความสะดวกตามหลักนิติธรรม

ตัวชี้วัด ประกอบด้วย

- (๑) ระดับความพึงพอใจของประชาชนต่อการให้บริการ สาธารณะของภาครัฐ
- (๒) ประสิทธิภาพของการบริการภาครัฐ
- (๓) ระดับความโปร่งใส การทุจริต ประพฤติมิชอบและ (๔) ความเสมอภาคในกระบวนการยุติธรรม

๑.๒. แผนพัฒนาเศรษฐกิจและสังคมแห่งชาติ ฉบับที่ ๑๒

หลักการสำคัญของแผนพัฒนาเศรษฐกิจและสังคมแห่งชาติฉบับที่ ๑๒ (พ.ศ.๒๕๖๐-๒๕๖๔) การพัฒนาประเทศในระยะแผนพัฒนาฯ ฉบับที่ ๑๒ จะมุ่งบรรลุเป้าหมายในระยะ ๕ ปี ที่จะสามารถต่อยอดในระยะต่อไปเพื่อให้บรรลุเป้าหมายการพัฒนาระยะยาวตามยุทธศาสตร์ชาติ ๒๐ ปี โดยมี หลักการสำคัญของแผนพัฒนาฯ ดังนี้

๑. ยึด “หลักปรัชญาของเศรษฐกิจพอเพียง” ต่อเนื่องมาตั้งแต่แผนพัฒนาฯ ฉบับที่ ๙ เพื่อให้ เกิดบูรณาการการพัฒนาในทุกมิติอย่างสมเหตุสมผล มีความพอประมาณ และมีระบบภูมิคุ้มกันและ การบริหารจัดการความเสี่ยงที่ดี ซึ่งเป็นเงื่อนไขจำเป็นสำหรับการพัฒนาที่ยั่งยืนโดยมุ่งเน้นการพัฒนานคนให้มีความเป็นคนที่สมบูรณ์ สังคมไทยเป็นสังคมคุณภาพ สร้างโอกาสและมีที่ยืนให้กับทุกคนในสังคมได้ดำเนินชีวิต ที่ดีมีความสุขและอยู่ร่วมกันอย่างสมานฉันท์ ในขณะที่ระบบเศรษฐกิจของประเทศก็เจริญเติบโตอย่างต่อเนื่อง มีคุณภาพ และมีเสถียรภาพ การกระจายความมั่งคั่งอย่างทั่วถึงและเป็นธรรม เป็นการเติบโตที่เป็นมิตรกับ สิ่งแวดล้อม รักษาความหลากหลายทางชีวภาพ ชุมชนวิถีชีวิต ค่านิยม ประเพณี และวัฒนธรรม

๒. ยึด “คนเป็นศูนย์กลางการพัฒนา” มุ่งสร้างคุณภาพชีวิตและสุขภาวะที่ดีสำหรับคนไทย พัฒนาคนให้มีความเป็นคนที่สมบูรณ์มีวินัย ใฝ่รู้ มีความรู้ มีทักษะ มีความคิดสร้างสรรค์ มีทัศนคติที่ดี รับผิดชอบต่อสังคม มีจริยธรรมและคุณธรรม พัฒนาคนทุกช่วงวัยและเตรียมความพร้อมเข้าสู่สังคมผู้สูงอายุ อย่างมีคุณภาพ รวมถึงการสร้างคนให้ใช้ประโยชน์และอยู่กับสิ่งแวดล้อมอย่างเกื้อกูล อนุรักษ์ ฟื้นฟู ใช้ประโยชน์ ทรัพยากรธรรมชาติและสิ่งแวดล้อมอย่างเหมาะสม

๓. ยึด “วิสัยทัศน์ภายใต้ยุทธศาสตร์ชาติ ๒๐ ปี” มาเป็นกรอบของวิสัยทัศน์ประเทศไทย ในแผนพัฒนาฯ ฉบับที่ ๑๒ วิสัยทัศน์ “ประเทศไทยมีความมั่นคง มั่งคั่ง ยั่งยืน เป็นประเทศพัฒนาแล้ว ด้วย การพัฒนาตามหลักปรัชญาของเศรษฐกิจพอเพียง” หรือเป็นคติพจน์ประจำชาติว่า “มั่นคง มั่งคั่ง ยั่งยืน” โดยที่วิสัยทัศน์ดังกล่าวสนองตอบต่อผลประโยชน์แห่งชาติ ได้แก่ การมีเอกราช อธิปไตย และบูรณาการแห่ง เขตอำนาจรัฐ การดำรงอยู่อย่างมั่นคงยั่งยืนของสถาบันหลักของชาติ การดำรงอยู่อย่างมั่นคงของชาติและ ประชาชนจากภัยคุกคามทุกรูปแบบ การอยู่ร่วมกันในชาติอย่างสันติสุขเป็นปึกแผ่นมีความมั่นคงทางสังคม ท่ามกลางพหุสังคมและการมีเกียรติและศักดิ์ศรีของความเป็นมนุษย์ ความเจริญเติบโตของชาติ ความเป็นธรรม และความอยู่ดีมีสุขของประชาชน ความยั่งยืนของฐานทรัพยากรธรรมชาติสิ่งแวดล้อม ความมั่นคงทางพลังงาน อาหารและน้ำ ความสามารถในการรักษาผลประโยชน์ของชาติภายใต้การเปลี่ยนแปลงของสภาวะแวดล้อม ระหว่างประเทศและการอยู่ร่วมกันอย่างสันติ ประสานสอดคล้องกันด้านความมั่นคงในประชาคมอาเซียนและ ประชาคมโลกอย่างมีเกียรติและศักดิ์ศรี ประเทศไทยไม่เป็นภาระของโลกและสามารถเกื้อกูลประเทศที่มี ศักยภาพทางเศรษฐกิจด้อยกว่า

๔. ยึด “เป้าหมายอนาคตประเทศไทยปี ๒๕๗๙” ที่เป็นเป้าหมายในยุทธศาสตร์ชาติ ๒๐ ปี มาเป็นกรอบในการกำหนดเป้าหมายที่จะบรรลุใน ๕ ปีแรกและเป้าหมายในระดับย่อยลงมา โดยที่เป้าหมาย และตัวชี้วัดในด้านต่างๆ มีความสอดคล้องกับกรอบเป้าหมายที่ยั่งยืน (SDGs) ทั้งนี้ เป้าหมายประเทศไทยใน ปี ๒๕๗๙ ซึ่งเป็นที่ยอมรับร่วมกันนั้นพิจารณาจากทั้งประเด็นหลักและลักษณะของการพัฒนา ลักษณะฐานการผลิตและบริการสำคัญของประเทศ ลักษณะของคนไทยและสังคมไทยที่พึงปรารถนา และกลุ่มเป้าหมายใน สังคมไทย โดยกำหนดไว้ดังนี้ “เศรษฐกิจและสังคมไทยมีการพัฒนาอย่างมั่นคงและยั่งยืนบนฐานการพัฒนาที่ยั่งยืน สังคมไทยเป็นสังคมที่เป็นธรรมมีความเหลื่อมล้ำน้อย คนไทยเป็นมนุษย์ที่สมบูรณ์ เป็นพลเมืองที่มีวินัย ตื่นรู้และเรียนรู้ได้ด้วยตนเองตลอดชีวิต มีความรู้ มีทักษะและทัศนคติที่เป็นค่านิยมที่ดี มีสุขภาพร่างกายและ จิตใจที่สมบูรณ์ มีความเจริญเติบโตทางจิตวิญญาณ มีจิตสาธารณะและทำประโยชน์ต่อส่วนรวม ความเป็น พลเมืองไทย

พลเมืองอาเซียน และพลเมืองโลก ประเทศไทยมีบทบาทที่สำคัญในเวทีนานาชาติ ระบบ เศรษฐกิจตั้งอยู่บนฐานของการใช้นวัตกรรมนำดิจิทัล สามารถแข่งขันในการผลิตได้และค้าขายเป็น มีความเป็น สังคมประกอบการ มีฐานการผลิตและบริการที่มีคุณภาพและรูปแบบที่โดดเด่นเป็นที่ต้องการในตลาดโลก เป็นฐานการผลิตและบริการที่สำคัญ เช่น การให้บริการคุณภาพทั้งด้านการเงิน ระบบโลจิสติกส์ บริการด้าน สุขภาพ และท่องเที่ยวคุณภาพ เป็นครัวโลกของอาหารคุณภาพและปลอดภัย เป็นฐานอุตสาหกรรมและบริการ อัจฉริยะที่เป็นอุตสาหกรรมแห่งอนาคตที่ใช้นวัตกรรม ทุนมนุษย์ทักษะสูงและเทคโนโลยีอัจฉริยะ มาต่อยอด ฐานการผลิตและบริการที่มีศักยภาพในปัจจุบันและพัฒนาฐานการผลิตและบริการใหม่ๆ เพื่อนำประเทศไทย ไปสู่การมีระบบเศรษฐกิจ สังคม และประชาชนที่มีความเป็นอัจฉริยะ”

๕. ยึด “หลักการเจริญเติบโตทางเศรษฐกิจที่ลดความเหลื่อมล้ำและขับเคลื่อนการเจริญเติบโต จากการเพิ่มผลิตภาพการผลิตบนฐานของการใช้ภูมิปัญญาและนวัตกรรม”

แผนพัฒนาฯ ฉบับที่ ๑๒ มุ่งเน้น การสร้างความเจริญเติบโตทางเศรษฐกิจที่มีความครอบคลุมทั่วถึง เพื่อเพิ่มขยายฐานกลุ่มประชากรชั้นกลางให้ กว้างขึ้น โดยกำหนดเป้าหมายในการเพิ่มโอกาสทางเศรษฐกิจ โอกาสทางสังคม และรายได้ของกลุ่มประชากร รายได้ต่ำสุดร้อยละ ๔๐ ให้สูงขึ้น นอกจากนี้ การเพิ่มผลิตภาพการผลิตบนฐานของการใช้ภูมิปัญญาและพัฒนา นวัตกรรมนับเป็นหัวใจสำคัญในการขับเคลื่อนการพัฒนาในระยะต่อไป สำหรับทุกภาคส่วนในสังคมไทย โดยที่เส้นทางการพัฒนาที่มุ่งสู่การเป็นประเทศที่พัฒนาแล้วนั้นกำหนดเป้าหมายทั้งในด้านรายได้ ความเป็น ธรรม การลดความเหลื่อมล้ำและขยายฐานคนชั้นกลาง การสร้างสังคมที่มีคุณภาพและมีธรรมาภิบาล และความเป็น มิตรต่อสิ่งแวดล้อม

๖. ยึด “หลักการนำไปสู่การปฏิบัติให้เกิดผลสัมฤทธิ์อย่างจริงจังใน ๕ ปีที่ต่อยอดไปสู่ ผลสัมฤทธิ์ที่เป็นเป้าหมายระยะยาว” จากการทำแผนพัฒนาฯ เป็นกลไกเชื่อมต่อในลำดับแรกที่จะกำกับและ ส่งต่อแนวทางการพัฒนาและเป้าหมายในยุทธศาสตร์ชาติ ๒๐ ปีให้เกิดการปฏิบัติในทุกระดับและในแต่ละด้าน อย่างสอดคล้องกัน แผนพัฒนาฯ ฉบับที่ ๑๒ จึงให้ความสำคัญกับการใช้กลไกประชารัฐที่เป็นการรวมพลัง ขับเคลื่อนจากทั้งภาครัฐ เอกชน และประชาชน และการกำหนดประเด็นบูรณาการของการพัฒนาที่มีลำดับ ความสำคัญสูง และได้กำหนดในระดับแผนงาน/โครงการสำคัญที่จะตอบสนองต่อเป้าหมายการพัฒนาได้อย่าง แท้จริง รวมทั้งการกำหนดเป้าหมายและตัวชี้วัดที่มีความครอบคลุมหลากหลายมิติมากกว่าในแผนพัฒนาฯ ฉบับที่ผ่านๆ มา ในการกำหนดเป้าหมายได้คำนึงถึงความสอดคล้องกับเป้าหมายระยะยาวของยุทธศาสตร์ชาติ และการเป็นกรอบกำกับเป้าหมายและตัวชี้วัดในระดับย่อยลงมาที่จะต้องถูกส่งต่อและกำกับให้สามารถ ดำเนินการให้เกิดขึ้นอย่างมีผลสัมฤทธิ์ภายใต้กรอบการจัดสรรงบประมาณ การติดตามและประเมินผลการใช้ จ่ายเงินงบประมาณแผ่นดิน และการติดตาม ประเมินผลการปฏิบัติราชการรวมทั้งการพัฒนาระบบราชการที่ สอดคล้องเป็นสาระเดียวกันหรือเสริมหนุนซึ่งกันและกัน แผนพัฒนาฯ ฉบับที่ ๑๒ จึงกำหนดประเด็นบูรณาการ เพื่อการพัฒนาเพื่อเป็นแนวทางสำคัญประกอบการจัดสรรงบประมาณแผ่นดิน รวบรวมและกำหนดแผนงาน/โครงการสำคัญในระดับปฏิบัติ และกำหนดจุดเน้นในการพัฒนาเชิงพื้นที่ในระดับสาขาการผลิตและบริการและจังหวัดที่เป็นจุดยุทธศาสตร์สำคัญในด้านต่างๆ

เป้าหมายการพัฒนาแผนพัฒนาฯ ฉบับที่ ๑๒ กำหนดเป้าหมายด้านต่างๆ ในช่วงเวลา ๕ ปี โดยคำนึงถึงการดำเนินการต่อยอดไปสู่แผนพัฒนาฯ ฉบับที่ ๑๓ ๑๔ และ ๑๕ เพื่อให้เกิดผลสัมฤทธิ์ตามเป้าหมายยุทธศาสตร์ชาติ ๒๐ ปี และในขณะเดียวกันแผนพัฒนาฯ ฉบับนี้จัดทำเป้าหมายและตัวชี้วัด ในรายละเอียดมากกว่าในแผนพัฒนาฯ ฉบับที่ผ่านๆ มาเพื่อให้กำกับและเชื่อมโยงกับการกำหนดเป้าหมาย ในแผนระดับรองและแผนปฏิบัติการต่างๆ ได้ชัดเจนขึ้น โดยการจัดสรรงบประมาณและแผนปฏิบัติการต่างๆ ต้องแสดงให้เห็นถึงการเชื่อมโยงจากเป้าหมายที่เป็นผลสัมฤทธิ์ ผลลัพธ์หลักๆ กับผลผลิตในระดับแผนงานและ โครงการได้ โดยเฉพาะอย่างยิ่งในแต่ละกลุ่มบูรณาการของการจัดสรรงบประมาณ รวมถึงความเชื่อมโยงถึง

ตัวชี้วัดผลการดำเนินงานของภาครัฐ ทั้งนี้ แผนพัฒนาฯ ฉบับที่ ๑๒ ได้ตั้งเป้าหมายในมิติหลักๆ ประกอบด้วย

(๑) คนไทยที่มีคุณลักษณะเป็นคนไทยที่สมบูรณ์ มีวินัย มีทัศนคติและพฤติกรรมตามบรรทัดฐานที่ดีของสังคม มีความเป็นพลเมืองตื่นรู้ มีความสามารถในการปรับตัวได้อย่างรู้เท่าทันสถานการณ์ มีความรับผิดชอบ และทำประโยชน์ต่อส่วนร่วม มีสุขภาพกายและใจที่ดี มีความเจริญงอกงามทางจิตวิญญาณ มีวิถีชีวิตที่พอเพียง มีความเป็นไทย

(๒) การลดความเหลื่อมล้ำทางด้านรายได้และความยากจน การเข้าถึงบริการทางสังคมที่มี คุณภาพอย่างทั่วถึง กลุ่มที่มีรายได้ต่ำสุดร้อยละ ๔๐ มีรายได้เพิ่มขึ้นอย่างน้อยร้อยละ ๑๕

(๓) ระบบ เศรษฐกิจมีความเข้มแข็งและแข่งขันได้ โครงสร้างเศรษฐกิจปรับสู่เศรษฐกิจฐานบริการและดิจิทัล มีผู้ประกอบการรุ่นใหม่และเป็นสังคมผู้ประกอบการ และมีผู้ประกอบการขนาดกลางและขนาดเล็กที่เข้มแข็ง สามารถใช้นวัตกรรมและเทคโนโลยีดิจิทัลในการสร้างสรรค์คุณค่าสินค้าและบริการ รวมทั้งมีระบบการผลิต และให้บริการจากฐานรายได้เดิมที่มีมูลค่าเพิ่มสูงขึ้น และเศรษฐกิจไทยมีเสถียรภาพและมีอัตราการขยายตัวเฉลี่ยร้อยละ ๕ ต่อปีเพื่อให้บรรลุเป้าหมายการเป็นประเทศที่มีรายได้สูงภายในปี ๒๕๗๔

(๔) ทุนทาง ธรรมชาติและคุณภาพสิ่งแวดล้อมสามารถสนับสนุนการเติบโตที่เป็นมิตรกับสิ่งแวดล้อม มีความมั่นคง อาหาร พลังงาน และน้ำ โดยเพิ่มพื้นที่ป่าไม้ให้ได้อย่างน้อยร้อยละ ๔๐ ของพื้นที่ประเทศเพื่อรักษาความสมดุลของ ระบบนิเวศ ลดการปล่อยก๊าซเรือนกระจกในภาคพลังงานและขนส่งไม่น้อยกว่าร้อยละ ๗ ภายในปี ๒๕๖๓ เทียบกับการปล่อยในกรณีปกติ มีปริมาณหรือสัดส่วนของขยะมูลฝอยที่ได้รับการจัดการอย่างถูกหลัก สุขาภิบาลเพิ่มขึ้น และรักษาคุณภาพน้ำและคุณภาพอากาศในพื้นที่วิกฤตอยู่ในเกณฑ์มาตรฐาน

(๕) มีความ มั่นคงในเอกราชและอธิปไตย สังคมปลอดภัย สามัคคี สร้างภาพลักษณ์ดี และเพิ่มความเชื่อมั่นของ นานาชาติต่อประเทศไทย ความขัดแย้งทางอุดมการณ์และความคิดในสังคมลดลง ปัญหาอาชญากรรมลดลง ประเทศไทยมีส่วนร่วมในการกำหนดบรรทัดฐานระหว่างประเทศ และ

(๖) มีระบบบริหารจัดการภาครัฐที่มี ประสิทธิภาพ ทันสมัย โปร่งใส ตรวจสอบได้ กระจายอำนาจและมี ส่วนร่วมจากประชาชน บทบาทภาครัฐ ในการให้บริการซึ่งภาคเอกชนดำเนินการแทนได้ดีกว่าลดลง เพิ่มการใช้ระบบดิจิทัลในการให้บริการ ปัญหา คอร์รัปชันลดลง และการบริหารจัดการขององค์กรปกครองส่วนท้องถิ่นมีอิสระขึ้น เป้าหมายทั้ง ๖ กลุ่มหลัก ภายใต้แผนพัฒนาฯ ฉบับที่ ๑๒ สะท้อนถึงเป้าหมายการขับเคลื่อนการพัฒนาตามวาระการพัฒนาที่ยั่งยืน (Sustainable Development Goals: SDGs) และเป้าหมายในระยะยาวภายใต้ยุทธศาสตร์ชาติที่ต้องบรรลุ ภายในระยะเวลา ๒๐ ปี

ยุทธศาสตร์การพัฒนาในแผนพัฒนาฯ ฉบับที่ ๑๒ จึงประกอบด้วยยุทธศาสตร์ ชาติทั้ง

๖ ยุทธศาสตร์ ได้แก่

(๑) ยุทธศาสตร์การเสริมสร้างและพัฒนาศักยภาพทุนมนุษย์

(๒) ยุทธศาสตร์ การสร้างความเป็นธรรมลดและความเหลื่อมล้ำในสังคม

(๓) ยุทธศาสตร์การสร้างความเข้มแข็งทางเศรษฐกิจ และแข่งขันได้อย่างยั่งยืน

(๔) ยุทธศาสตร์การเติบโตที่เป็นมิตรกับสิ่งแวดล้อมเพื่อการพัฒนาอย่างยั่งยืน

(๕) ยุทธศาสตร์การเสริมสร้างความมั่นคงแห่งชาติเพื่อการพัฒนาประเทศสู่ความมั่งคั่งและยั่งยืน

(๖) ยุทธศาสตร์การบริหารจัดการในภาครัฐ การป้องกันการทุจริตประพฤติมิชอบและธรรมาภิบาล ในสังคมไทย และประกอบกับอีก ๔ ยุทธศาสตร์ที่มุ่งเน้นการพัฒนาพื้นฐานเชิงยุทธศาสตร์และกลไกสนับสนุน ให้การดำเนินยุทธศาสตร์ทั้ง ๖ ด้านให้สัมฤทธิ์ผล

- (๓) ยุทธศาสตร์การพัฒนาโครงสร้างพื้นฐาน และระบบโลจิสติกส์
- (๔) ยุทธศาสตร์การพัฒนาวิทยาศาสตร์ เทคโนโลยี วิจัย และนวัตกรรม
- (๕) ยุทธศาสตร์ การพัฒนาภาค เมือง และพื้นที่เศรษฐกิจ
- (๑๐) ยุทธศาสตร์ความร่วมมือระหว่างประเทศเพื่อการพัฒนา

๑.๓ แผนพัฒนาภาค/แผนพัฒนากลุ่มจังหวัด/แผนพัฒนาจังหวัด

วิสัยทัศน์ “เป็นภาคที่ทำการผลิต และเชื่อมโยงการผลิต การค้า การลงทุน การขนส่ง สินค้าเกษตร สินค้า อุตสาหกรรม การท่องเที่ยวและบริการ ตามความต้องการของตลาดประเทศ รวมถึงทั้งในและนอกอนุภูมิภาค ลุ่มน้ำโขง เพื่อเพิ่มรายได้ของภาคตะวันออกเฉียงเหนือ

ยุทธศาสตร์แบ่งออกเป็น ๓ ด้าน คือ

๑) ยุทธศาสตร์ด้านการเกษตร ประกอบด้วย - ยุทธศาสตร์ข้าว - ยุทธศาสตร์ด้านความรู้และเทคโนโลยีการเกษตร - ยุทธศาสตร์การเพิ่มผลผลิตอ้อย - ยุทธศาสตร์การเพิ่มผลผลิตมันสำปะหลัง - ยุทธศาสตร์การแปรรูปยางพารา - ยุทธศาสตร์การเพิ่มขีดความสามารถของสหกรณ์การเกษตรในภาคตะวันออกเฉียงเหนือ - ยุทธศาสตร์เพิ่มคุณภาพการผลิตการเกษตรในพื้นที่ลุ่มน้ำที่มีศักยภาพ

๒) ยุทธศาสตร์ด้านอุตสาหกรรม -ยุทธศาสตร์อุตสาหกรรม -ยุทธศาสตร์น้ำเพื่ออุตสาหกรรม - ยุทธศาสตร์เพิ่มขีดความสามารถของผู้ประกอบการอุตสาหกรรม

๓) ยุทธศาสตร์ด้านบริการ -ยุทธศาสตร์การใช้นวัตกรรมเพื่อการบริการใหม่ ๆ -ยุทธศาสตร์การเชื่อมโยงเส้นทางการท่องเที่ยวระหว่างกลุ่มจังหวัด -ยุทธศาสตร์ความเชื่อมโยงการผลิตสินค้าระหว่างจังหวัดและระหว่างกลุ่มจังหวัด -ยุทธศาสตร์การเพิ่มขีดความสามารถการค้าชายแดน -ยุทธศาสตร์สร้างความสัมพันธ์และเชื่อมโยงภาคตะวันออกเฉียงเหนือกับประเทศในกลุ่มลุ่มน้ำโขงและนอกประเทศลุ่มน้ำโขง -ยุทธศาสตร์ด้านแหล่งท่องเที่ยว - ยุทธศาสตร์เพิ่มขีดความสามารถของผู้ประกอบการภาคบริการ -ยุทธศาสตร์ด้านสิ่งแวดล้อม -ยุทธศาสตร์โครงสร้างพื้นฐานและความเชื่อมโยงระบบโลจิสติกส์ -ยุทธศาสตร์สร้างความเป็นธรรมและลดความเหลื่อมล้ำ -ยุทธศาสตร์ผลิตพลังงานทดแทน

แผนพัฒนากลุ่มจังหวัด

วิสัยทัศน์กลุ่มจังหวัด (Vision) “ส่งเสริมการเกษตรด้วยนวัตกรรม ท่องเที่ยว ๓ ธรรม เชื่อมโยง ๓ ประเทศ มุ่งพัฒนา เศรษฐกิจสู่อาเซียน” **พันธกิจกลุ่มจังหวัด (Mission)** “ประสานความร่วมมือในการบริหารจัดการกลุ่มจังหวัดฯแบบบูรณาการในด้านการท่องเที่ยว การเกษตรและการค้า การลงทุน เพื่อเพิ่มขนาดเศรษฐกิจ และรายได้ของประชาชนในกลุ่มจังหวัด” เป้าประสงค์รวม “การขยายตัวทางเศรษฐกิจ และรายได้ของประชาชน” ตัวชี้วัดของเป้าประสงค์รวม : ผลิตภัณฑ์มวลรวมกลุ่มจังหวัดฯ (GPCP : Gross Provincial Cluster Product) เพื่อขึ้น ร้อยละ ๓ จากปีที่ผ่านมา : รายได้ต่อหัวต่อปี (GPCP per Capita) เพื่อขึ้นร้อยละ ๕ จากปีที่ผ่านมา

ประเด็นยุทธศาสตร์ ยุทธศาสตร์การพัฒนากลุ่มจังหวัดภาคตะวันออกเฉียงเหนือตอนบน ๒ มีทั้งหมด ๔ ประเด็น ดังนี้

ประเด็นยุทธศาสตร์ที่ ๑ การพัฒนาการท่องเที่ยว ๓ ธรรม (ธรรมะ ธรรมชาติ วัฒนธรรม) อย่างยั่งยืน

ประเด็นยุทธศาสตร์ที่ ๒ การส่งเสริม พัฒนาการผลิตและสร้างมูลค่าเพิ่มทางการเกษตร

ประเด็นยุทธศาสตร์ที่ ๓ การพัฒนาขีดความสามารถด้านการค้า การลงทุน

ประเด็นยุทธศาสตร์ที่ ๔ การพัฒนาสังคมและความมั่นคง

แผนพัฒนาจังหวัดสกลนคร

วิสัยทัศน์จังหวัดสกลนคร “เป็นแหล่งเกษตรปลอดภัย ก้าวไกลการค้า พัฒนาการท่องเที่ยว”

พันธกิจของจังหวัดสกลนคร

พันธกิจที่ ๑ บริหารยุทธศาสตร์จังหวัดสกลนครสู่การพัฒนาอย่างยั่งยืนตามปรัชญาเศรษฐกิจพอเพียง

พันธกิจที่ ๒ ประสานงานส่งเสริม สนับสนุน และเสริมสร้างความร่วมมือทุกภาคส่วนจังหวัด สกลนคร
อย่างบูรณาการ สู่การพัฒนาอย่างยั่งยืนเพื่อรองรับการเข้าสู่ประชาคมอาเซียน

พันธกิจที่ ๓ กำกับตรวจสอบและควบคุมการบริหารราชการจังหวัดสกลนครตามหลักการ บริหาร
กิจการบ้านเมืองที่ดี

ประเด็นยุทธศาสตร์

- ๑.การพัฒนาเกษตรและอุตสาหกรรมเกษตรตามปรัชญาเศรษฐกิจพอเพียง
- ๒.พัฒนาการค้า การลงทุน และการท่องเที่ยว
- ๓.การพัฒนาทรัพยากรมนุษย์เพื่อสร้างความได้เปรียบในการแข่งขัน
- ๔.การพัฒนาทรัพยากรธรรมชาติและสิ่งแวดล้อมแบบบูรณาการอย่างสมดุลและยั่งยืน
- ๕.การบริหารกิจการบ้านเมืองที่ดีตามหลักธรรมาภิบาลและความมั่นคง

๑.๔ ยุทธศาสตร์การพัฒนาขององค์กรปกครองส่วนท้องถิ่นในเขตจังหวัด

ยุทธศาสตร์และแนวทางการพัฒนาขององค์กรปกครองส่วนท้องถิ่นในเขตจังหวัดสกลนคร วิสัยทัศน์
“สกลนครนำอยู่ มุ่งสู่นวัตกรรม รองรับ AEC ส่งเสริมเศรษฐกิจพอเพียง”

พันธกิจ

- ๑.จัดให้มีและบำรุงรักษาโครงสร้างพื้นฐานทางบก ทางน้ำ และไฟฟ้า
- ๒.ส่งเสริมและพัฒนาคุณภาพชีวิต และพัฒนาการศึกษาของประชาชน
- ๓.ส่งเสริมและเสริมสร้างการจัดระเบียบชุมชน สังคมและความสงบเรียบร้อย
- ๔.ส่งเสริมและเสริมสร้างการค้า การลงทุน พาณิชยกรรม เกษตรกรรม
- ๕.ส่งเสริมและสนับสนุนการท่องเที่ยว ประเพณี ศิลปะ วัฒนธรรมและภูมิปัญญาท้องถิ่น
- ๖.ส่งเสริมและเสริมสร้างการบริหารจัดการทรัพยากรธรรมชาติและสิ่งแวดล้อม
- ๗.พัฒนาท้องถิ่นร่วมกับองค์กรปกครองส่วนท้องถิ่น ภาครัฐ ภาคเอกชน และหน่วยงานอื่น
- ๘.เสริมสร้างความรู้รักสามัคคี และเสริมสร้างความมั่นคงของชาติ เป้าหมายการพัฒนา

(เป้าประสงค์)

- ๑.ประชาชนได้รับบริการสาธารณะด้านโครงสร้างพื้นฐาน อุบัติภัย และ บริโภคอย่างทั่วถึง
- ๒.ประชาชนมีคุณภาพชีวิตที่ดีขึ้น
- ๓.ชุมชนและสังคมมีความสงบเรียบร้อย
- ๔.การค้า การลงทุน พาณิชยกรรม และ เกษตรกรรม ได้รับการส่งเสริมอย่างเป็นระบบ
- ๕.ส่งเสริมการท่องเที่ยว เผยแพร่ประเพณี และ อนุรักษ์ศิลปวัฒนธรรมอย่างทั่วถึง
- ๖.ทรัพยากรธรรมชาติและสิ่งแวดล้อมได้รับการอนุรักษ์และฟื้นฟูอย่างยั่งยืน ครอบคลุมทุกพื้นที่
- ๗.ประชาชนได้รับบริการสาธารณะที่ได้มาตรฐานและมีคุณภาพอย่างทั่วถึง
- ๘.ประชาชนรู้รักสามัคคี และประเทศชาติมั่นคง

ยุทธศาสตร์และแนวทางการพัฒนา ประกอบด้วย ๕ ยุทธศาสตร์ และ ๑๖ แนวทางการพัฒนา ดังนี้

ยุทธศาสตร์ที่ ๑ ยุทธศาสตร์การพัฒนาการเกษตรและอุตสาหกรรมเกษตรตามหลักปรัชญาเศรษฐกิจพอเพียง

- ๑.๑ การพัฒนากระบวนการผลิตสินค้าเกษตรให้ปลอดภัยและได้มาตรฐาน
- ๑.๒ การพัฒนาเกษตรกรและองค์กรให้มีความเข้มแข็ง
- ๑.๓ การพัฒนาเพิ่มมูลค่าสินค้าเพื่อสร้างความเข้มแข็งด้านการตลาดสินค้าเกษตรและ เชื่อมโยงเครือข่าย
- ๑.๔ การพัฒนาจัดหาและพัฒนาแหล่งน้ำเพื่อการเกษตร

ยุทธศาสตร์ที่ ๒ ยุทธศาสตร์การพัฒนาการค้า การลงทุนและการท่องเที่ยว

- ๒.๑ การพัฒนาส่งเสริมและสืบสานวัฒนธรรม ประเพณี ภูมิปัญญาท้องถิ่น สู่เศรษฐกิจสร้างสรรค์
- ๒.๒ การพัฒนาส่งเสริมและสนับสนุนด้านการท่องเที่ยว
- ๒.๓ การพัฒนาสร้างความเข้มแข็งของชุมชนและส่งเสริมอาชีพ

ยุทธศาสตร์ที่ ๓ ยุทธศาสตร์การพัฒนาทรัพยากรมนุษย์เพื่อสร้างศักยภาพในการแข่งขัน

- ๓.๑ การพัฒนาส่งเสริมให้ชุมชนสามารถพึ่งพาตนเองได้
- ๓.๒ การพัฒนาจัดระบบการศึกษาให้ทั่วถึง
- ๓.๓ การพัฒนาส่งเสริมและสนับสนุนการให้บริการสุขภาพอย่างทั่วถึง

ยุทธศาสตร์ที่ ๔ ยุทธศาสตร์การพัฒนาทรัพยากรธรรมชาติและสิ่งแวดล้อมแบบบูรณาการอย่างสมดุลและยั่งยืน

- ๔.๑ การพัฒนาการจัดการ การอนุรักษ์และฟื้นฟูแหล่งทรัพยากรธรรมชาติอย่างยั่งยืน
- ๔.๒ การพัฒนาการจัดการสิ่งแวดล้อมที่ดี

ยุทธศาสตร์ที่ ๕ ยุทธศาสตร์การบริหารกิจการบ้านเมืองที่ดีตามหลักธรรมาภิบาลและความมั่นคง

- ๕.๑ การพัฒนาและปรับปรุงโครงสร้างพื้นฐาน
- ๕.๒ การพัฒนาป้องกันและบรรเทาสาธารณภัย รักษาความสงบเรียบร้อย
- ๕.๓ การพัฒนาองค์กรและบุคลากร
- ๕.๔ การพัฒนาส่งเสริมและสนับสนุนการพัฒนาการเมืองการปกครอง
- ๕.๕ กำหนดหลักสูตรการศึกษาเกี่ยวกับระบอบประชาธิปไตยในสถานศึกษาทุกระดับ
- ๕.๖ เสริมสร้างความรู้รักสามัคคี และเสริมสร้างความมั่นคงของชาติ

๒. ยุทธศาสตร์ขององค์กรปกครองส่วนท้องถิ่น

๒.๑. วิสัยทัศน์ (Vision)

“วาริชภูมินำอยู่ ควบคู่วัฒนธรรม
น้อมนำเศรษฐกิจพอเพียง พร้อมก้าวสู่ AEC”

๒.๒. ยุทธศาสตร์และแนวทางการพัฒนา ประกอบด้วย ๕ ยุทธศาสตร์ ดังนี้

ยุทธศาสตร์ที่ ๑ การพัฒนาการเกษตรและอุตสาหกรรมเกษตรตามหลักปรัชญา

เศรษฐกิจพอเพียง

- กลยุทธ์ที่ ๑ พัฒนากระบวนการผลิตสินค้าเกษตรให้ปลอดภัยและมาตรฐาน
- กลยุทธ์ที่ ๒ พัฒนาเกษตรกรและองค์กรให้มีความเข้มแข็ง
- กลยุทธ์ที่ ๓ พัฒนาเพิ่มมูลค่าสินค้าเพื่อสร้างความเข้มแข็งด้านการตลาดสินค้าเกษตรและเชื่อมโยงเครือข่าย
- กลยุทธ์ที่ ๔ พัฒนาจัดหาและพัฒนาแหล่งน้ำเพื่อการเกษตร

ยุทธศาสตร์ที่ ๒ การพัฒนาการค้า การลงทุนและการท่องเที่ยว

- กลยุทธ์ที่ ๑ พัฒนาส่งเสริมและสืบสานวัฒนธรรม ประเพณี ภูมิปัญญาท้องถิ่นสู่เศรษฐกิจ สร้างสรรค์
- กลยุทธ์ที่ ๒ พัฒนาส่งเสริมและสนับสนุนด้านการท่องเที่ยว
- กลยุทธ์ที่ ๓ พัฒนาสร้างความเข้มแข็งของชุมชนและส่งเสริมอาชีพ

ยุทธศาสตร์ที่ ๓ การพัฒนาทรัพยากรมนุษย์เพื่อสร้างศักยภาพในการแข่งขัน

- กลยุทธ์ที่ ๑ พัฒนาส่งเสริมให้ชุมชนสามารถพึ่งพาตนเองได้
- กลยุทธ์ที่ ๒ พัฒนาจัดระบบการศึกษาให้ทั่วถึง
- กลยุทธ์ที่ ๓ พัฒนาส่งเสริมและสนับสนุนการให้บริการสุขภาพอย่างทั่วถึง

ยุทธศาสตร์ที่ ๔ การพัฒนาทรัพยากรธรรมชาติและสิ่งแวดล้อม และพลังงานแบบบูรณาการอย่างสมดุลและยั่งยืน

- กลยุทธ์ที่ ๑ ส่งเสริมสนับสนุนสร้างจิตสำนึกและความตระหนัก การจัดการ
- กลยุทธ์ที่ ๒ ส่งเสริมสนับสนุนการจัดการสิ่งแวดล้อมที่ดี
- กลยุทธ์ที่ ๓ การสาธิตและส่งเสริมด้านพลังงาน และพลังงานทดแทน

ยุทธศาสตร์ที่ ๕ การบริหารกิจการบ้านเมืองที่ดีตามหลักธรรมาภิบาลและความมั่นคง

- กลยุทธ์ที่ ๑ พัฒนาและปรับปรุงโครงสร้างพื้นฐาน
- กลยุทธ์ที่ ๒ พัฒนาป้องกันและบรรเทาสาธารณภัย รักษาความสงบเรียบร้อย
- กลยุทธ์ที่ ๓ พัฒนาองค์กรและบุคลากร
- กลยุทธ์ที่ ๔ พัฒนาส่งเสริมและสนับสนุนการพัฒนาการเมืองการปกครอง
- กลยุทธ์ที่ ๕ กำหนดหลักสูตรการศึกษาเกี่ยวกับระบอบประชาธิปไตยอันมีพระมหากษัตริย์ทรงเป็นประมุข ในสถานศึกษาและประชาชนทั่วไป
- กลยุทธ์ที่ ๖ เสริมสร้างความรู้รักสามัคคี และเสริมสร้างความมั่นคงของชาติ

๒.๓. เป้าประสงค์

๑. ประชาชนได้รับการสาธารณสุขด้านโครงสร้างพื้นฐาน มีน้ำอุปโภค บริโภคอย่างพอเพียง มีแหล่งน้ำเพื่อการเกษตรใช้ทำการเกษตรตลอดฤดูกาล
๒. ประชาชนในชุมชนมีความปลอดภัยในทรัพย์สิน ปลอดภัยจากยาเสพติด ให้บริการด้านการศึกษาทุกระบบเพื่อพัฒนาคน ส่งเสริมวัฒนธรรมและประเพณีของท้องถิ่น
๓. ส่งเสริมการท่องเที่ยว ประชาชนมีส่วนร่วมในการสืบสานประเพณี การอนุรักษ์ ศิลปวัฒนธรรมและภูมิปัญญาท้องถิ่น
๔. ทรัพยากรธรรมชาติและสิ่งแวดล้อมได้รับการอนุรักษ์ฟื้นฟูและมีการจัดการขยะอย่างยั่งยืน
๕. ประชาชนได้รับการส่งเสริมการประกอบอาชีพ การค้า การลงทุน พาณิชยกรรม เกษตรกรรม เพื่อรองรับ AEC มีอาชีพเสริมเพื่อสร้างรายได้ มีความเข้มแข็งของชุมชนสามารถพึ่งพาตนเองได้ตามแนวพระราชดำริเศรษฐกิจแบบพอเพียง

๒.๔. ตัวชี้วัด

๑. โครงสร้างพื้นฐานครอบคลุม ได้มาตรฐาน และสิ่งแวดล้อมยั่งยืน
๒. ประชาชนมีสุขภาพดี มีความปลอดภัยในชีวิตและทรัพย์สิน
๓. ประชาชนได้รับการศึกษาที่สูงขึ้น มีการอนุรักษ์วัฒนธรรมประเพณีในท้องถิ่น มีการจัดการขยะอย่างยั่งยืน
๔. ประชาชนมีรายได้จากการใช้เกษตรอินทรีย์หรือเศรษฐกิจพอเพียง
๕. องค์กรชุมชนเข้มแข็งและพึ่งพาตนเองได้

๒.๕ คำเป้าหมาย

ปัญหา	พื้นที่เป้าหมาย	กลุ่มเป้าหมาย	แนวโน้มในอนาคต
<p>ด้านเศรษฐกิจ</p> <ul style="list-style-type: none"> - ประชาชนเข้าถึงแหล่งทุนได้ยาก - ต้นทุนด้านเกษตรกรรมมีราคาสูง <p>ด้านสังคม</p> <ul style="list-style-type: none"> - ด้านปัญหาเสพติด 	<p>๑๗ หมู่บ้าน</p> <p>๑๗ หมู่บ้าน</p> <p>๑๗ หมู่บ้าน</p>	<p>-ประชากรในพื้นที่ของ อบต.</p> <p>-ประชากรในพื้นที่ของ อบต.</p> <p>-ประชากรในพื้นที่ของ อบต.</p>	<p>-จัดหาแหล่งเงินทุน เช่นกองทุน หมู่บ้าน, ธกส.</p> <p>-ได้รับการแก้ไขจากภาครัฐบาล</p> <p>-ได้รับการแก้ไขจากหน่วยงานของ รัฐและภาคประชาสังคม</p>
<p>ด้านโครงสร้างพื้นฐาน</p> <ul style="list-style-type: none"> - ไฟฟ้าเพื่อการเกษตร และหมู่บ้าน - ไฟฟ้าสาธารณะ - ถนนเพื่อการเกษตร - ถนนคอนกรีตเสริมเหล็ก <p>- ระบายน้ำภายในถนนหมู่บ้าน</p>	<p>๑๗ หมู่บ้าน</p>	<p>-ประชากรในพื้นที่ของ อบต.</p> <p>-ประชากรในพื้นที่ของ อบต.</p> <p>-ประชากรในพื้นที่ของ อบต.</p> <p>-ประชากรในพื้นที่ของ อบต.</p>	<p>-ประชาชนจะได้รับการให้บริการ ขยายเขตไฟฟ้าเพิ่มขึ้น</p> <p>-ประชาชนจะได้รับการให้บริการ ก่อสร้างถนนลูกรังเพิ่มขึ้น</p> <p>-ประชาชนจะได้รับการให้บริการ ก่อสร้างถนนคสล.เพิ่มขึ้น</p> <p>-ประชาชนจะได้รับการให้บริการ ก่อสร้างรางระบายน้ำถนน ภายในหมู่บ้านเพิ่มขึ้น</p>
<p>ด้านทรัพยากรธรรมชาติและ สิ่งแวดล้อม</p> <ul style="list-style-type: none"> - ด้านขยะมูลฝอยและสิ่งปฏิกูล 		<p>-ประชากรในพื้นที่ของ อบต.</p>	<p>-ประชาชนจะได้รับการให้บริการ การกำจัดขยะมูลฝอยและสิ่ง ปฏิกูล ภายในหมู่บ้านเพิ่มขึ้น</p>

๒.๖ กลยุทธ์

ยุทธศาสตร์ที่ ๑ ยุทธศาสตร์การพัฒนาการเกษตรและอุตสาหกรรมการเกษตร
ตามหลักปรัชญาเศรษฐกิจพอเพียง

กลยุทธ์/แนวทางการพัฒนาและตัวชี้วัดระดับกลยุทธ์

แนวทางการพัฒนา	ตัวชี้วัดระดับกลยุทธ์
๑. การพัฒนากระบวนการผลิตสินค้าเกษตรให้ปลอดภัยและได้มาตรฐาน	- จำนวนประชาชนที่มีอาชีพ รายได้เพิ่มขึ้น
๒. การพัฒนาเกษตรกรและองค์กรให้มีความเข้มแข็ง	- จำนวนครั้งที่ดำเนินการ
๓. การพัฒนาเพิ่มมูลค่าสินค้าเพื่อสร้างความเข้มแข็งด้านการตลาดสินค้าเกษตรและเชื่อมโยงเครือข่าย	- จำนวนครั้งที่ดำเนินการ
๔. การพัฒนาจัดหาและพัฒนาแหล่งน้ำเพื่อการเกษตร	- จำนวนครั้งที่ดำเนินการ

ยุทธศาสตร์ที่ ๒ ยุทธศาสตร์การพัฒนาการพัฒนาค้า การลงทุนและการท่องเที่ยว

กลยุทธ์/แนวทางการพัฒนาและตัวชี้วัดระดับกลยุทธ์

แนวทางการพัฒนา	ตัวชี้วัดระดับกลยุทธ์
๑. การพัฒนาส่งเสริมและสืบสานวัฒนธรรมประเพณี ภูมิปัญญาท้องถิ่นสู่เศรษฐกิจสร้างสรรค์	- จำนวนกิจกรรมได้รับการส่งเสริม
๒. การพัฒนาส่งเสริมและสนับสนุนด้านการท่องเที่ยว	- จำนวนแหล่งท่องเที่ยวเพิ่มขึ้น
๓. การพัฒนาสร้างความเข้มแข็งของชุมชนและส่งเสริมอาชีพ	- จำนวนการรวมกลุ่มของประชาชน

ยุทธศาสตร์ที่ ๓ ยุทธศาสตร์พัฒนาทรัพยากรมนุษย์เพื่อสร้างศักยภาพในการแข่งขัน

กลยุทธ์/แนวทางการพัฒนาและตัวชี้วัดระดับกลยุทธ์

แนวทางการพัฒนา	ตัวชี้วัดระดับกลยุทธ์
๑. การพัฒนาส่งเสริมให้ชุมชนสามารถพึ่งพาตนเองได้	จำนวนกิจกรรมที่ได้รับการส่งเสริม
๒. การพัฒนาจัดระบบการศึกษาให้ทั่วถึง	- จำนวนผู้ได้รับการศึกษาเพิ่มขึ้น
๓. การพัฒนาส่งเสริมและสนับสนุนให้บริการสุขภาพอย่างทั่วถึง	- จำนวนประชาชนที่ป่วยทางร่างกาย จิตใจ ลดลง

ยุทธศาสตร์ที่ ๔ ยุทธศาสตร์การพัฒนาทรัพยากรธรรมชาติและสิ่งแวดล้อมแบบบูรณาการอย่าง
สมดุลและยั่งยืน

กลยุทธ์/แนวทางการพัฒนาและตัวชี้วัดระดับกลยุทธ์

แนวทางการพัฒนา	ตัวชี้วัดระดับกลยุทธ์
๑. การพัฒนาการจัดการ การอนุรักษ์และฟื้นฟูแหล่ง ทรัพยากรธรรมชาติอย่างยั่งยืน	- จำนวนแหล่งท่องเที่ยวเพิ่มขึ้น
๒. การพัฒนาการจัดการสิ่งแวดล้อมที่ดี	- จำนวนครัวเรือนที่มีการบริหารจัดการขยะ

ยุทธศาสตร์ที่ ๕ ยุทธศาสตร์การพัฒนาการบริหารกิจการบ้านเมืองที่ดีตามหลักธรรมาภิบาล
และความมั่นคง

กลยุทธ์/แนวทางการพัฒนาและตัวชี้วัดระดับกลยุทธ์

แนวทางการพัฒนา	ตัวชี้วัดระดับกลยุทธ์
๑. การพัฒนาและปรับปรุงโครงสร้างพื้นฐาน	- จำนวนถนน การระบายน้ำ สิ่งสาธารณูปโภค สาธารณูปการ แหล่งน้ำเพื่อการอุปโภค ที่ได้มีการ บำรุงรักษาเพิ่มขึ้น
๒. การพัฒนาป้องกันและบรรเทาสาธารณภัย รักษา ความสงบเรียบร้อย	- จำนวนประชาชนที่มีความปลอดภัยในชีวิตและ ทรัพย์สิน
๓. การพัฒนาองค์กรและบุคลากร	- จำนวนบุคลากรมีคุณภาพ
๔. การพัฒนาส่งเสริมและสนับสนุนการพัฒนา การเมืองการปกครอง	- จำนวนกิจกรรมที่ได้รับการสนับสนุนส่งเสริม
๕. กำหนดหลักสูตรการศึกษาเกี่ยวกับระบอบ ประชาธิปไตยในสถานศึกษาทุกระดับ	- จำนวนผู้ได้รับการศึกษาเพิ่มขึ้น
๖. เสริมสร้างความรู้รักสามัคคี และเสริมสร้างความ มั่นคงของชาติ	- ประชาชนมีส่วนร่วมในการจัดกิจกรรม

๒.๗ จุดยืนทางยุทธศาสตร์ (Positioning) ขององค์การบริหารส่วนตำบลวาริชภูมิ

ยุทธศาสตร์และแนวทางการพัฒนา ประกอบด้วย ๕ ยุทธศาสตร์ และ ๑๘ แนวทางการพัฒนา ดังนี้

ยุทธศาสตร์ที่ ๑ ยุทธศาสตร์การพัฒนาการเกษตรและอุตสาหกรรมการเกษตร
ตามหลักปรัชญาเศรษฐกิจพอเพียง

แนวทางการพัฒนา

๑. การพัฒนากระบวนการผลิตสินค้าเกษตรให้ปลอดภัยและได้มาตรฐาน
๒. การพัฒนาเกษตรกรและองค์กรให้มีความเข้มแข็ง
๓. การพัฒนาเพิ่มมูลค่าสินค้าเพื่อสร้างความเข้มแข็งด้านการตลาดสินค้าเกษตร และเชื่อมโยงเครือข่าย
๔. การพัฒนาจัดหาและพัฒนาแหล่งน้ำเพื่อการเกษตร

ยุทธศาสตร์ที่ ๒ ยุทธศาสตร์การพัฒนาการค้า การลงทุนและการท่องเที่ยว

แนวทางการพัฒนา

๑. การพัฒนาส่งเสริมและสืบสานวัฒนธรรม ประเพณี ภูมิปัญญาท้องถิ่น
สู่เศรษฐกิจสร้างสรรค์
๒. การพัฒนาส่งเสริมและสนับสนุนด้านการท่องเที่ยว
๓. การพัฒนาสร้างความเข้มแข็งของชุมชนและส่งเสริมอาชีพ

ยุทธศาสตร์ที่ ๓ ยุทธศาสตร์การพัฒนาทรัพยากรมนุษย์เพื่อสร้างศักยภาพในการแข่งขัน

แนวทางการพัฒนา

๑. การพัฒนาส่งเสริมให้ชุมชนสามารถพึ่งพาตนเองได้
๒. การพัฒนาจัดระบบการศึกษาให้ทั่วถึง
๓. การพัฒนาส่งเสริมและสนับสนุนให้บริการสุขภาพอย่างทั่วถึง

ยุทธศาสตร์ที่ ๔ ยุทธศาสตร์การพัฒนาทรัพยากรธรรมชาติและสิ่งแวดล้อมแบบบูรณาการอย่างสมดุล
และยั่งยืน

แนวทางการพัฒนา

๑. การพัฒนาการจัดการ การอนุรักษ์และฟื้นฟูแหล่งทรัพยากรธรรมชาติอย่าง
ยั่งยืน
๒. การพัฒนาการจัดการสิ่งแวดล้อมที่ดี

ยุทธศาสตร์ที่ ๕ ยุทธศาสตร์การบริหารกิจการบ้านเมืองที่ดีตามหลักธรรมาภิบาล
และความมั่นคง

แนวทางการพัฒนา

๑. การพัฒนาและปรับปรุงโครงสร้างพื้นฐาน
๒. การพัฒนาป้องกันและบรรเทาสาธารณภัย รักษาความสงบเรียบร้อย
๓. การพัฒนาองค์กรและบุคลากร
๔. การพัฒนาส่งเสริมและสนับสนุนการพัฒนาการเมืองการปกครอง
๕. กำหนดหลักสูตรการศึกษาเกี่ยวกับระบอบประชาธิปไตยในสถานศึกษาทุกระดับ
๖. เสริมสร้างความรู้รักสามัคคี และเสริมสร้างความมั่นคงของชาติ

๒.๘ ความเชื่อมโยงของยุทธศาสตร์ในภาพรวม

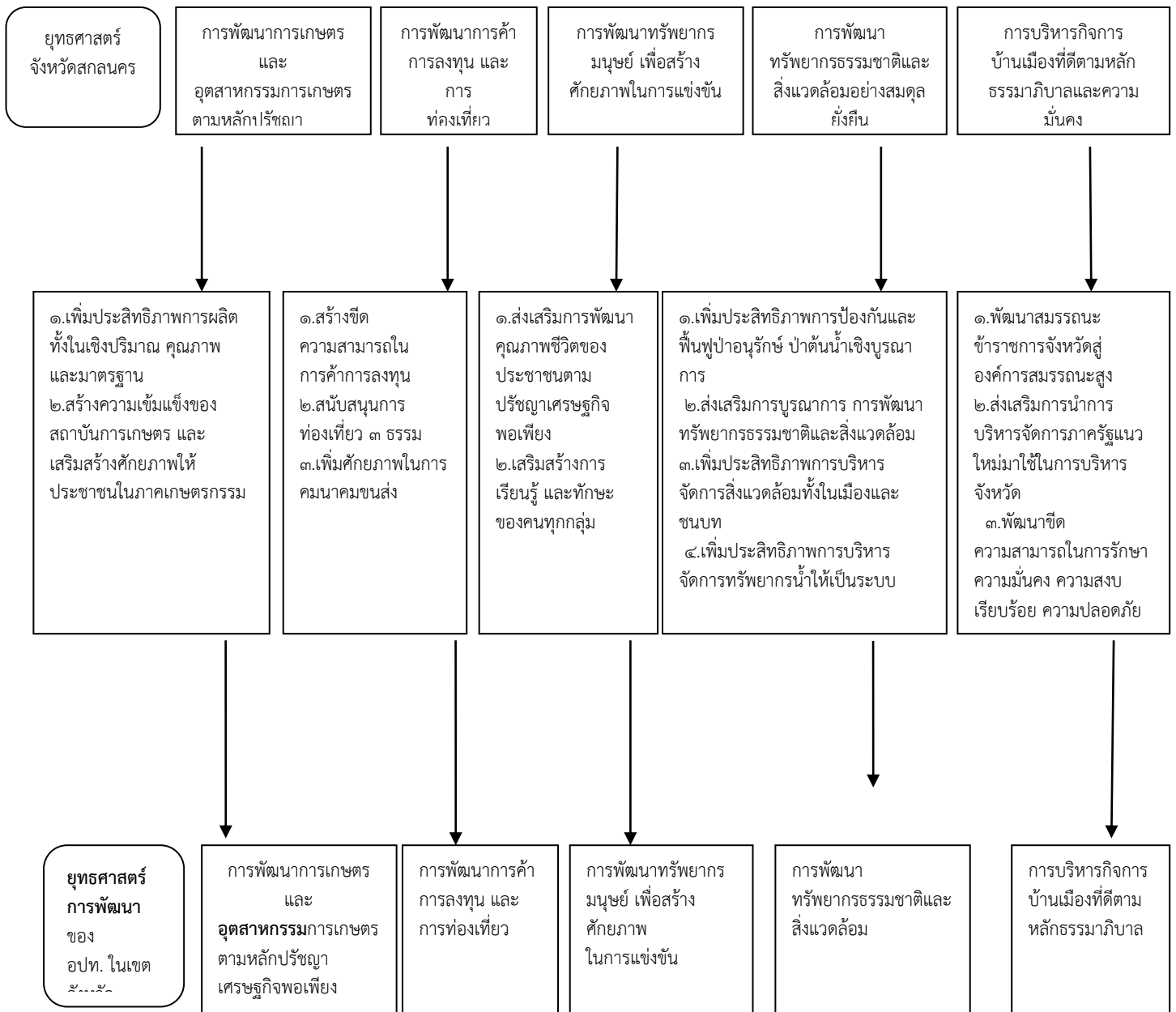

๓. การวิเคราะห์เพื่อพัฒนาท้องถิ่น

๓.๑ การวิเคราะห์กรอบการจัดทำยุทธศาสตร์ขององค์กรปกครองส่วนท้องถิ่น

ผลการวิเคราะห์ ศักยภาพขององค์การบริหารส่วนตำบลวาริชภูมิ เป็นการวิเคราะห์ปัจจัยแวดล้อมภายในของ องค์การบริหารส่วนตำบล เพื่อค้นหาจุดแข็ง และจุดอ่อน ส่วนปัจจัยสภาพแวดล้อมภายนอกขององค์การบริหารส่วนตำบลเพื่อค้นหาโอกาส และอุปสรรค โดยใช้วิธีการประชุมระดมสมอง ของคณะกรรมการพัฒนา องค์การบริหารส่วนตำบลคณะกรรมการสนับสนุนการจัดทำแผนพัฒนาองค์การบริหารส่วนตำบลวาริชภูมิ และประชาชนในพื้นที่ หรือตัวแทน ประชาคม

การวิเคราะห์ศักยภาพขององค์การบริหารส่วนตำบลวาริชภูมิ

เป็นการวิเคราะห์ปัจจัยแวดล้อมภายในขององค์การบริหารส่วนตำบลวาริชภูมิ เพื่อค้นหาจุดแข็ง (Strength) และจุดอ่อน (Weakness) ส่วนปัจจัยสภาพแวดล้อม ภายนอกขององค์การบริหารส่วนตำบล เพื่อค้นหาโอกาส (Opportunities) และอุปสรรค (Threats) โดยใช้วิธีการ ประชุมระดมสมอง (Brainstorming) ของคณะกรรมการพัฒนาองค์การบริหารส่วนตำบลคณะกรรมการสนับสนุนการจัดทำแผนพัฒนาองค์การบริหารส่วนตำบล และตัวแทนประชาคมของชุมชน การวิเคราะห์ศักยภาพ (Swot) ขององค์การบริหารส่วนตำบลวาริชภูมิ

การวิเคราะห์ศักยภาพ (Swot) ขององค์การบริหารส่วนตำบลวาริชภูมิ

๑.การวิเคราะห์ปัจจัยสภาพแวดล้อมภายใน การวิเคราะห์ปัจจัยสภาพแวดล้อมภายในเป็นการประเมินผลการวิเคราะห์ประกอบด้วย โครงสร้าง กลยุทธ์ ผู้บริหาร บุคลากร ระบบ ทักษะ และค่านิยมร่วมตามทรัพยากรของพื้นที่ที่มีอยู่ผลการ วิเคราะห์ มีดังต่อไปนี้

จุดแข็ง (Strength)

๑. ผู้บริหารขององค์การบริหารส่วนตำบล มีวิสัยทัศน์กว้างไกล และทำงานด้วยความมุ่งมั่น
๒. หน่วยงานภายในองค์กรให้ความร่วมมือในการทางานมีการประสานงานที่ดี
๓. บุคลากรทำงานอย่างประสานสัมพันธ์เป็นทีมงานที่เข้มแข็ง
๔. บุคลากรผู้ปฏิบัติงานมีความเชี่ยวชาญในพื้นที่ปฏิบัติงาน
๕. หน่วยงานภายในองค์กรมีการแบ่งงานและการมอบหมายงานที่ชัดเจน
๖. บุคลากรมีค่านิยมร่วมในการปฏิบัติงาน เพื่อพัฒนาท้องถิ่นให้อยู่ดีมีสุข
๗. บุคลากรมีความรู้ความสามารถ และได้รับการอบรมเพื่อเพิ่มพูนทักษะในการปฏิบัติงาน ในหน้าที่
๘. องค์การบริหารส่วนตำบลวาริชภูมิ มีการบริหารจัดการที่ดีตามหลักธรรมาภิบาล บริหารงานอย่างเป็นธรรมโปร่งใส สามารถตรวจสอบได้
๙. องค์การบริหารส่วนตำบลวาริชภูมิ มีหมู่บ้านทั้งสิ้น ๑๗ หมู่บ้าน ซึ่งมีการจัดกิจกรรมต่าง ๆ ขององค์การบริหารส่วนตำบล จะได้รับความร่วมมือจากผู้นำหมู่บ้านเป็นอย่างดี

จุดอ่อน (Weakness)

๑. บุคลากรบางส่วนยังขาดความรู้ความเข้าใจในกฎระเบียบและข้อปฏิบัติต่าง ๆ
๒. บุคลากรบางส่วนยังไม่ปรับวิธีทำงานแบบเดิมตามที่เคยปฏิบัติ ซึ่งไม่สอดคล้องกับ สถานการณ์ที่เปลี่ยนแปลงไป
๓. งบประมาณขององค์การบริหารส่วนตำบลมีไม่เพียงพอที่จะแก้ไขปัญหาในพื้นที่ตามความต้องการของประชาชน
๔. ประชาชนในชุมชนต่าง ๆ บางส่วนยังขาดความรู้ความเข้าใจ ไม่ค่อยมีส่วนร่วมกับงานหรือ กิจกรรมต่าง ๆ ขององค์การบริหารส่วนตำบล
๕. ขาดอุปกรณ์เครื่องมือ เครื่องใช้ในบางหน่วยงานทำให้ไม่สามารถให้บริการแก่ประชาชนได้ดีเท่าที่ควร

๓.๒. การวิเคราะห์ปัจจัยสภาพแวดล้อมภายนอก

การวิเคราะห์ปัจจัยสภาพแวดล้อมภายนอก เป็นการประเมินผลการวิเคราะห์ปัจจัยด้าน การเมือง กฎหมาย เศรษฐกิจ สังคม การศึกษา วัฒนธรรม ทรัพยากรธรรมชาติและสิ่งแวดล้อม ความเป็นโลกาภิวัตน์ ประชาคมเศรษฐกิจอาเซียน ประชาชน (ผู้รับบริการ) ผลการวิเคราะห์มีดังต่อไปนี้

โอกาส (Opportuniti)

1. มีพื้นที่ที่มีความอุดมสมบูรณ์ เหมาะสมกับการเพาะปลูกทางการเกษตร และเลี้ยงสัตว์
2. ประชาชนที่อยู่ในพื้นที่ชุมชนมีวัฒนธรรม ประเพณี วิถีชีวิต และภูมิปัญญาท้องถิ่น

อุปสรรค (Threat)

1. ระเบียบกฎหมาย ข้อบังคับ และการเมืองในระดับประเทศรวมทั้งระดับท้องถิ่น ทำให้ประชาชนไม่ได้รับสิทธิประโยชน์ไม่เต็มที่ ส่งผลต่อการพัฒนาที่ล่าช้าขาดประสิทธิภาพ ซึ่งถือเป็นปัญหา อุปสรรคต่อการพัฒนาท้องถิ่น

2. แหล่งทุนภายในพื้นที่ที่มีจำกัด และประชาชนเข้าถึงแหล่งทุนได้ยาก

3. ปัญหาด้านยาเสพติด

4. ต้นทุนด้านการเกษตรกรรมมีราคาสูง ผลิตผลทางการเกษตรต่ำ

และในการจัดทำแผนพัฒนาท้องถิ่น (พ.ศ. ๒๕๖๑ – ๒๕๖๕) ขององค์การบริหารส่วนตำบลวาริชภูมิ นั้น ได้ทำการประเมินสถานการณ์สภาพแวดล้อมภายนอกที่เกี่ยวข้อง ซึ่งมีรายละเอียดดังนี้

ก. ด้านโครงสร้างพื้นฐาน

ด้านโครงสร้างพื้นฐาน และการให้บริการสาธารณะ ภายในเขตองค์การบริหารส่วนตำบลวาริชภูมิ ยังคงเป็นปัญหาหลักต่อความต้องการของประชาชนในพื้นที่ ซึ่งปัจจัยหลักในการพัฒนาโครงสร้างพื้นฐานก็คือ งบประมาณ ดังนั้น องค์การบริหารส่วนตำบลวาริชภูมิ ซึ่งเป็นองค์กรปกครองท้องถิ่นจำเป็นต้องบริหารจัดการ งบประมาณที่มีอยู่อย่างจำกัด แก้ปัญหาโครงสร้างพื้นฐานให้เหมาะสมและเป็นธรรมอย่างที่สุด ส่วนอีกปัญหา ที่สำคัญ และจำเป็นจะต้องวางแผนรองรับความเจริญเติบโตทั้งด้านเศรษฐกิจ และการขยายตัวของชุมชน คือ การวางแผนผังเมือง เพื่อจัดระบบผังเมืองรองรับปัญหาในอนาคต ซึ่งปัญหาผังเมืองนี้ในเมืองใหญ่ๆหรือชุมชนใหญ่กำลังประสบปัญหาหนัก เพราะไม่มีการวางแผนรองรับการเจริญเติบโตในอนาคต สำหรับองค์การบริหารส่วนตำบลวาริชภูมิ ต้องให้ความสำคัญกับปัญหาการวางแผนผังเมือง เพื่ออนาคตจะไม่ประสบปัญหา หรือประสบกับปัญหาที่ไม่รุนแรงมากนัก

ขอบเขตและปริมาณของปัญหา พื้นที่เป้าหมาย กลุ่มเป้าหมาย

๑. เส้นทางคมนาคม ส่วนใหญ่เส้นทางคมนาคมภายในตำบลมีสภาพเป็นถนนลูกรัง ทำให้ เกิด ละอองฝุ่นหนาที่บ เกิดมลภาวะทางอากาศ และเป็นหลุมเป็นบ่อ จนเป็นเหตุให้ประชาชนที่สัญจรไป-มา ได้รับความเดือดร้อน ซึ่งมีปริมาณของยานพาหนะผ่านไปมามากพอสมควร

๒. ทางระบายน้ำ ลำคลอง บางแห่งยังมีสภาพแคบและตื้นเขิน มีวัชพืชปกคลุม ท่อระบายน้ำยัง ถูกน้ำกัดเซาะพังทลายต้องแก้ไขปัญหาทุกปี และบางแห่งที่ระบายน้ำเล็กทำให้การ ระบายน้ำในช่วงฤดูน้ำหลาก ไม่ทันทำให้เกิดปัญหาน้ำท่วมขัง

๓. ระบบประปาหมู่บ้าน มีระบบประปาทุกหมู่บ้านการผลิตน้ำเพื่ออุปโภค บริโภคไม่ เพียงพอต่อความต้องการของประชาชน

๔. แหล่งน้ำเพื่อการเกษตร เกษตรกรส่วนใหญ่อาศัยน้ำตามธรรมชาติในฤดูฝนทำนาปี บางครั้ง เกิดปัญหาภัยแล้งทำให้น้ำไม่เพียงพอการทำนา เกษตรกรแก้ไขปัญหามาโดยการขุดเจาะบ่อน้ำในพื้นที่นา ของตนเองทำให้เพิ่มต้นทุนการผลิต เช่น ค่าขุดเจาะบ่อน้ำ เป็นต้น บางพื้นที่พบปัญหาสภาพดินกักเก็บน้ำไม่ได้ ไม่สามารถทำนาได้ หน้าแล้งบริเวณลำคลองจะแห้งขอด

๕. การโทรคมนาคมและการสื่อสาร ระบบการสื่อสารในปัจจุบันส่วนใหญ่ชาวบ้านจะใช้ โทรศัพท์มือถือในการติดต่อสื่อสาร และการส่งสิ่งของใช้ไปรษณีย์อนุญาต บริการรับส่งไปรษณีย์ถึงบ้าน ส่วน การโทรคมนาคม ระบบอินเทอร์เน็ตมีบริการฟรีที่องค์การบริหารส่วนตำบลวาริชภูมิ เป็นต้น

การคาดการณ์แนวโน้มในอนาคต

ปัญหาด้านโครงสร้างพื้นฐานสามารถพัฒนาหรือแก้ไข ปรับปรุงได้ โดยการจัดหาเงิน งบประมาณ ให้สามารถตอบสนองต่อความต้องการของประชาชน และในส่วนของพื้นที่ เขตติดต่อกับตำบลข้างเคียง หรือ โครงการ/กิจกรรมที่เกินศักยภาพ จะนำแนวทางการจัดทำแผนและประสานแผนพัฒนา เพื่อดำเนินการของงบประมาณสนับสนุนจากหน่วยงานที่เกี่ยวข้อง

ความต้องการของประชาชน

๑. ก่อสร้าง ปรับปรุง เส้นทางคมนาคมให้สะดวก ทิวทัศน์และครอบคลุมทุกหมู่บ้าน
๒. ก่อสร้างท่อเหลี่ยม และวางท่อระบายน้ำ เพื่อแก้ไขปัญหา น้ำท่วมขัง
๓. ขยายเขตไฟฟ้าให้ครบทุกครัวเรือน และขยายเขตไฟฟ้าสาธารณะให้ครอบคลุมทุก พื้นที่
๔. ก่อสร้างฝายน้ำล้น ขุดลอกคลอง สระเก็บกักน้ำ
๕. จัดหาแหล่งกักเก็บน้ำ และจัดหาเครื่องกรองน้ำสะอาด ในการอุปโภค-บริโภค
๖. สนับสนุนปัจจัยในการผลิต
๗. สนับสนุนเงินทุนหมุนเวียนในการประกอบอาชีพแก่ประชาชน
๘. สร้างตลาดรองรับผลผลิตทางการเกษตร
๑๐. สนับสนุนอาชีพเสริมและการพัฒนาอาชีพ
๑๑. สนับสนุนงบประมาณในการลงทุน
๑๒. จัดให้มีการอบรมเพื่อสร้างจิตสำนึกในการอนุรักษ์ทรัพยากรธรรมชาติและ สิ่งแวดล้อม
๑๓. จัดการเผยแพร่ความรู้ให้เห็นถึงโทษของการใช้สารเคมีในพืช
๑๔. สนับสนุนให้มีกิจกรรมการอนุรักษ์ทรัพยากรธรรมชาติและสิ่งแวดล้อม

ข. ด้านเศรษฐกิจ

ปัญหา ในด้านเศรษฐกิจนั้นเทศบาลตำบลหนองลาด ยังต้องพึ่งพาระบบเศรษฐกิจแบบเกษตรกรรมเป็นส่วนใหญ่ ส่วนอาชีพอื่น เช่น ค้าขาย ธุรกิจรับเหมา ข้าราชการ รัฐวิสาหกิจ ยังถือเป็นส่วนน้อยเมื่อเทียบ การทำนา ในภาพรวมแล้ว เมื่อเศรษฐกิจภายในองค์การบริหารส่วนตำบลวาริชภูมิ ยังไม่มีจุดขายทางด้านเศรษฐกิจ ไม่มีพืชเศรษฐกิจที่เด่นชัดที่จะดึงดูดการลงทุนจากภายนอก ดังนั้น จึงเป็นปัญหาสำคัญที่จะต้องคิดต่อไปว่า ทำอย่างไรจึงจะทำให้เศรษฐกิจภายในชุมชนสร้างจุดขาย ออกมาให้เห็นเพื่อเป็นตัวกระตุ้นเศรษฐกิจให้นำลงทุน ในด้านอื่นๆสร้างรายได้ให้ประชาชนมากขึ้น ในด้านศักยภาพในการบริหารงาน การแก้ปัญหาขององค์การบริหารส่วนตำบลวาริชภูมิ ยังต้องอาศัยงบประมาณในการแก้ไขจัดการปัญหาต่างๆ เช่น ปัญหาโครงสร้างพื้นฐาน ปัญหาด้านสังคม ปัญหา สิ่งแวดล้อม ปัญหาเรื่องน้ำ ปัญหาเศรษฐกิจ ปัญหาไม่มีแหล่งจ้างงานภายในชุมชนปัญหาประชาชนไม่มีอาชีพ เสริมหลังจากฤดูเก็บเกี่ยว ฯลฯ ซึ่งปัญหาที่กล่าวมา ถือเป็นปัญหาเร่งด่วน บางปัญหาจำเป็นต้องอาศัยความร่วมมือจากหน่วยงานอื่นพร้อมทั้งยังต้องอาศัยงบประมาณที่มีอยู่ที่ค่อนข้างจะจำกัดเพื่อบริการ จัดการปัญหาให้เกิดประโยชน์เป็นฐานในด้านเศรษฐกิจ กระตุ้น การใช้จ่าย การลงทุนภายในท้องถิ่น องค์การบริหารส่วนตำบลวาริชภูมิ ให้ขยายตัวมากขึ้นในอนาคต ขอบเขตและปริมาณของปัญหา พื้นที่เป้าหมาย กลุ่มเป้าหมาย ประชาชนส่วนใหญ่ในเขตองค์การบริหารส่วนตำบลวาริชภูมิมีอาชีพหลัก คือ การทำนา รองลงมา เป็นอาชีพรับจ้าง ขอบเขตและปริมาณของปัญหา หรือกลุ่มเป้าหมาย ก็ยังเป็นกลุ่มเกษตรกรรมเป็นส่วนใหญ่ ฉะนั้น อาจรวมกลุ่มผู้มีความเชี่ยวชาญในการ พัฒนาภาคการเกษตร มาให้ความรู้ ความเข้าใจ ในทุกๆ ด้าน

การคาดการณ์แนวโน้มในอนาคต

ภาคการเกษตร เป็นสิ่งสำคัญยิ่งที่จะต้องดำเนินการพัฒนาองค์การบริหารส่วนตำบลวาริชภูมิ เล็งเห็นความสำคัญเป็นอย่างมาก การจัดสรรงบประมาณ การจัดทำโครงการ/ กิจกรรมจะเน้นหนักในเรื่องของภาคการเกษตร อีกทั้ง การเพิ่มพูนความรู้ ให้กับเกษตรกร เป็นนโยบายที่ต้อง ดำเนินการในอนาคตอย่างแน่นอน

ความต้องการของประชาชน

ประชาชนในเขตองค์การบริหารส่วนตำบลวาริชภูมิ ต้องการเครื่องมือในการแปรรูปผลิตภัณฑ์ เช่น ต้องการความรู้ในการแปรรูปผลผลิตทางการเกษตร และสถานที่จำหน่ายสินค้าที่มั่นคงถาวร ลานตากผลผลิตทางการเกษตร เครื่องคัดเมล็ดพันธุ์ข้าวปลูก เพื่อเพิ่มคุณภาพของผลผลิต ลดความชื้น ก่อนที่จะจำหน่าย เพิ่มมูลค่าสินค้า เพราะลดปัญหาการกดราคาผลผลิต เช่น ข้าวเปลือก เป็นต้น และลดต้นทุนการผลิตไม่ต้องซื้อ พันธุ์ข้าวในการทำนาในฤดูต่อไป

ค. ด้านสังคม

ปัญหาสังคมโดยรวมภายในองค์การบริหารส่วนตำบลวาริชภูมิ ยังเป็นสังคมชนบท กรรมวิธีทางการเกษตรยังอาศัย แรงงานคน ยังเป็นสังคมระบบอุปถัมภ์ แม้จะมีการกระจายอำนาจสู่ท้องถิ่นมากขึ้น แต่ประชาชนก็ยังไม่ใช้สิทธิหน้าที่ของตนเองที่มีอยู่ตามรัฐธรรมนูญ เพื่อให้การบริหารงานเป็นไปตามเจตนารมณ์ ของรัฐธรรมนูญ และป้องกันปัญหาที่จะเกิดขึ้นในอนาคตได้ สำหรับปัญหาที่น่าจะมีผลกระทบต่อองค์การบริหารส่วนตำบลวาริชภูมิ ดังนี้

๑. ปัญหายาเสพติดในชุมชน
๒. ปัญหาการอพยพแรงงานในฤดูแล้ง ทำให้เกิดปัญหาต่าง ๆ ตามมามากมาย
๓. ปัญหาสวัสดิการของผู้สูงอายุ/ผู้พิการ/ผู้ด้อยโอกาส/ผู้ป่วยเอดส์
๔. ปัญหาศิลปวัฒนธรรม ประเพณีไทย ถูกกลืนหายจากเยาวชน
๕. ขาดสถานที่สำหรับการเล่นกีฬา นันทนาการ และสถานที่พักผ่อนหย่อนใจ

ปัญหาด้านสังคมที่กล่าวมาทั้งหมด จะต้องมีการประชาคมหมู่บ้าน เพื่อหาแนวทางแก้ไข และป้องกันในอนาคต ขอบเขตและปริมาณของปัญหา พื้นที่เป้าหมาย กลุ่มเป้าหมาย

๑. เนื่องจากประชาชนส่วนใหญ่ได้รับสารอาหารที่มีประโยชน์ ปลอดภัย จึงทำให้ประชาชนในเขตองค์การบริหารส่วนตำบลวาริชภูมิมีอายุยืนยาว เป็นพิเศษ ฉะนั้น จึงเป็นเหตุให้จำนวนผู้สูงอายุเพิ่มมากขึ้น แต่กลับไม่มีกิจกรรมที่ส่งเสริมให้ผู้สูงอายุ สามารถใช้เวลาว่างในการมีชีวิตอยู่นั้นเกิดประโยชน์อย่างสูงสุด

๒. ในเขตพื้นที่ของในเขตองค์การบริหารส่วนตำบลวาริชภูมิส่วนใหญ่มี อากาศร้อนชื้น เหมาะแก่การเกิดโรคไข้เลือดออก ในแต่ละปี สถิติการเกิดโรคไข้เลือดออกมีจำนวนเพิ่มมากขึ้น

๓. เด็กและเยาวชนในเขตในเขตองค์การบริหารส่วนตำบลวาริชภูมิ ขาดการปลูกจิตสำนึกในด้านรักบ้านเกิด รักในอาชีพของพ่อแม่ ประชาชนในพื้นที่ส่วนใหญ่ อายุระหว่าง ๑๘-๓๕ ปี อยู่นอกพื้นที่ ไปศึกษาเล่าเรียน หรือไปทำงานที่อื่น ทั้งที่พื้นที่ทำการเกษตรมีมากมาย แต่ขาดแรงงานที่สำคัญในการสานต่อ สืบทอด อาชีพที่เรียกกันว่า “กระดูกสันหลังของชาติ”

๔. ปัญหาด้านยาเสพติด เป็นปัญหาที่รัฐบาลได้กำหนดให้เป็น วาระแห่งชาติ แต่ปัญหานี้ กลับไม่ลดน้อยลงเลย เพราะกลุ่มเสี่ยงส่วนใหญ่ จะมาจากลูกหลานในชุมชน/หมู่บ้าน การปกปิดปัญหาหรือไม่ มีข้อมูลที่เป็นจริง จึงยากแก่การแก้ไข กำหนดมาตรการที่ชัดเจน จากปัญหาในข้อที่ ๔ มีเหตุมาจาก ในเขตองค์การบริหารส่วนตำบลวาริชภูมิไม่มีพื้นที่ในการเล่น กีฬาหรือนันทนาการที่ได้มาตรฐาน ขาดอุปกรณ์กีฬาที่กลุ่มเสี่ยงในการติดสารเสพติดต้องการอย่างแท้จริง หรือ ขาดพื้นที่ในการใช้เวลาว่างให้เกิดประโยชน์ ปัญหานี้ต้องได้รับความร่วมมือจากทุกฝ่ายในการแก้ไข มิฉะนั้น จากปัญหาผู้ติดยาเสพติด ก็จะมีปัญหาอาชญากรรมตามมาอีกด้วย

การคาดการณ์แนวโน้มในอนาคต

องค์การบริหารส่วนตำบลวาริชภูมิจะดำเนินการส่งเสริมและสนับสนุนทั้งทางด้านสาธารณสุข จัดวิทยากร มาอบรมให้ความรู้ ความเข้าใจ และจัดให้มีอาสาสมัครสาธารณสุขเป็นตัวแทนขององค์การบริหารส่วนตำบลวาริชภูมิ คอยดูแลสอดส่องปัญหาสาธารณสุขภายในชุมชนของตนเอง

และประสานมายังองค์การบริหารส่วนตำบลวาริชภูมิเพื่อให้ความช่วยเหลือ และจัดให้มีโครงการด้านสาธารณสุข ลงไปยังชุมชน/หมู่บ้านต่างๆ อย่างทั่วถึง ส่วนในด้านการศึกษา ปัญหาต่างๆ ในเด็กและเยาวชน สิ่งสำคัญการปลูกฝัง จิตสำนึกที่ดี ทั้งเรื่อง คุณธรรม จริยธรรม สามารถช่วยได้ ดีและลงทุนน้อย เช่น การปลูกฝังในเรื่องเกี่ยวกับ ความสำคัญของหมู่บ้าน/ชุมชน ให้เด็กและเยาวชนเล็งเห็น ความสำคัญในถิ่นที่อยู่ บ้านเกิด อาชีพดั้งเดิม ส่วนเรื่อง ของยาเสพติด หากกลุ่มนี้ได้รับรู้ถึงโทษของยาเสพติด โดยจัดอบรมทั้งทางโลก และทางธรรม ก็สามารถลดปัญหา ลงได้ และการส่งเสริมจริยธรรมของเด็กและ เยาวชน มีการส่งเสริมโดยการอบรมทั้งในโรงเรียนและนอกโรงเรียน การจัดตั้งสภาเด็กและเยาวชนเพื่อสร้าง ความตระหนักและเทศบาลตำบลหนองลาดได้ส่งเสริมกิจกรรมด้าน ประเพณีและวัฒนธรรม ทั้งที่ดำเนินการเอง และจัดงบประมาณอุดหนุน ด้านสถานที่พักผ่อนหย่อนใจและ นันทนาการเทศบาลตำบลหนองลาดได้ส่งเสริม กีฬาในชุมชนโดยจัดสร้างสนามกีฬาในชุมชนและสนับสนุนอุปกรณ์ กีฬาในการฝึกซ้อมและแข่งขัน หรือมีการ ส่งตัวแทนให้เป็นนักกีฬาระดับหมู่บ้าน อำเภอ และระดับจังหวัด ก็เป็น ทางเลือกที่ดี ส่วนสถานที่หรือ สวนสาธารณะของเทศบาลตำบลหนองลาดจัดส่งเสริมการปลูกต้นไม้ในชุมชนและที่ สาธารณะต่างๆ การเพิ่ม พื้นที่สีเขียวในพื้นที่สาธารณะประโยชน์ ลดมลภาวะโลกร้อน ทุกอย่างเป็นสิ่งจำเป็นที่ เทศบาลตำบลหนองลาดต้อง ดำเนินการและคาดการณ์ไว้ในอนาคต

ความต้องการของประชาชน

ประชาชนต้องการมีคุณภาพชีวิตที่ดี ได้รับบริการสาธารณสุขอย่างทั่วถึง เด็ก เยาวชน ได้รับการ ปลูกฝังให้อยู่ในจริยธรรมมีความสนใจในประเพณีของท้องถิ่นอันดีงาม มีลูกหลานสานต่ออาชีพ เกษตรกรรมอย่าง ภาคภูมิใจ และสถานที่พักผ่อนหย่อนใจ สถานที่เล่นกีฬา ออกกำลังกายและนันทนาการอย่าง เพียงพอ และใช้พื้นที่ สาธารณะประโยชน์หรือพื้นที่ว่างเปล่าให้เกิดประโยชน์สูงสุด

ง. ด้านการเมือง - การบริหาร

ปัญหาทางการเมืองและการบริหารนั้น ถือว่าเป็นปัญหาสำคัญต่อการบริหารงานใน ท้องถิ่น โดยเฉพาะปัญหา “ชื่อเสียง” ซึ่งเป็นการทำลายระบบการเลือกตั้ง ซึ่งจะก่อให้เกิดปัญหาด้านต่างๆ ตามมามากมาย ในอนาคต ปัญหาทางการเมือง การบริหาร สามารถแยกเป็นข้อๆ ดังนี้

๑. ปัญหาประชาชนขาดความรู้ในด้านการเมือง การบริหาร

๒. ปัญหาระบบขั้นตอนในการบริหารงานขององค์การบริหารส่วนตำบลวาริชภูมิมีความซับซ้อน

๓. ประชาชนขาดความตระหนัก ความกระตือรือร้น ในการมีส่วนร่วมทางการเมือง การบริหาร

อย่างจริงจัง

๓. การส่งเสริม พัฒนาและปรับปรุงในส่วนของการจัดเก็บรายได้ขององค์การบริหารส่วนตำบล

วาริชภูมิไม่เพียงพอต่อการบริหารงาน

๕. สถานที่ เครื่องมือ เครื่องใช้ ในการปฏิบัติงานไม่เพียงพอและไม่ทันสมัย

จากทั้งหมดที่กล่าวมาถือเป็นปัญหาสำคัญที่มีผลต่อการพัฒนาองค์กรปกครองส่วน ท้องถิ่นดังนั้น จึงจำเป็นต้องอย่างยิ่งที่ประชาชนจะต้องพัฒนาองค์กรปกครองส่วนท้องถิ่น และมีส่วนร่วมทางการ เมืองการบริหาร ของท้องถิ่นเพื่อกำหนดทิศทางการบริหารงานด้านต่างๆให้เป็นไปตามความต้องการของ ท้องถิ่น

ขอบเขตและปริมาณของปัญหา พื้นที่เป้าหมาย กลุ่มเป้าหมาย

ประชาชนในเขตองค์การบริหารส่วนตำบลวาริชภูมิบางส่วนขาดความตระหนัก ความ กระตือรือร้น ในการที่จะร่วมกิจกรรมทางการเมือง การบริหารงาน เช่น การประชาสัมพันธ์ การเข้าร่วมประชุม อบรม หรือการให้ความรู้ ในเรื่องต่างๆ สาเหตุมาจากประชาชนในพื้นที่ประกอบอาชีพเกษตรกรรม ช่วง ระยะเวลาในการทำงาน คือ ๐๖.๐๐ น. ถึงเวลา ๑๘.๐๐ น. และบางส่วนไม่ได้อยู่ในพื้นที่ ด้านการมี ส่วนร่วมของ ประชาชนบกพร่อง ทำให้ไม่ทราบความต้องการของประชาชนอย่างแท้จริง และการบริหารงานไม่

บรรลุดัตถุประสงค์ ส่วนในด้านของการปฏิบัติงาน ปฏิบัติหน้าที่ของบุคลากรในองค์การบริหารส่วนตำบลวาริชภูมิ บางส่วน ไม่ยึดหลักธรรมาภิบาล ในการปฏิบัติงาน ขาดความกระตือรือร้นในการทำงานและขาดประสิทธิภาพ อาจเนื่องมาจากข้อจำกัดของทรัพยากร ไม่ว่าจะเป็น เงิน คน หรือส่วนอื่น ขาดการส่งเสริมพัฒนาดีพื้นฐานของ การทำงาน ด้านอุปกรณ์เครื่องมือเครื่องใช้ขององค์การบริหารส่วนตำบลวาริชภูมิมีไม่เพียงพอ เนื่องจากงบประมาณในการ จัดหามีจำกัด รายได้ขององค์การบริหารส่วนตำบลวาริชภูมิมีน้อย ซึ่งไม่เพียงพอต่อการดำเนินงานพัฒนาดีด้าน ต่างๆ รายได้ ขององค์การบริหารส่วนตำบลวาริชภูมิส่วนใหญ่เป็นรายได้ที่ส่วนกลางจัดสรรให้ รายได้จากการ จัดเก็บเองมีน้อยเนื่องจาก พื้นที่องค์การบริหารส่วนตำบลวาริชภูมิเป็นพื้นที่เกษตรกรรม ไม่มีแหล่งเศรษฐกิจ ภายในเขตองค์การบริหารส่วนตำบลวาริชภูมิ

การคาดการณ์แนวโน้มในอนาคต

องค์การบริหารส่วนตำบลวาริชภูมิ จัดให้มีการประชาสัมพันธ์เผยแพร่ และส่งเสริมให้ประชาชนมีความสนใจในการเมืองการบริหารโดยใช้สื่อต่างๆ ขององค์การบริหารส่วนตำบลวาริชภูมิจัดอบรมแกนนำในชุมชน/หมู่บ้าน และส่งเสริมให้ประชาชนมีส่วนร่วมทางการเมืองการบริหารโดยการจัดตั้งกลุ่มตัวแทนของชุมชน/หมู่บ้าน ใน ด้านต่างๆ ส่วนในเรื่องบุคลากรขององค์การบริหารส่วนตำบลวาริชภูมิ จัดให้มีการส่งเสริมพัฒนาระบบการทำงานโดยการ ส่งอบรมอย่างต่อเนื่องเพื่อเพิ่มประสิทธิภาพและมีทัศนคติที่ดีในการทำงาน สร้างแรงจูงใจให้กับ ผู้ปฏิบัติงาน ทำให้มีขวัญและกำลังใจในการทำงาน และให้ทุกคนยึดถือ ปฏิบัติตามหลักธรรมาภิบาลอย่างแท้จริง ส่วนด้าน การพัฒนาการจัดเก็บรายได้ จัดให้มีการประชาสัมพันธ์เกี่ยวกับการชำระภาษี การต่อใบอนุญาตต่างๆ และการ ปฏิบัติตามเทศบัญญัติบัญญัติ การปรับปรุงด้านแผนที่ภาษีให้สามารถจัดเก็บได้อย่างเที่ยงยุติธรรมและครอบคลุมพื้นที่ทั้งหมด เร่งรัดการจัดเก็บให้ครบถ้วนตามกำหนดเวลา อีกทั้งออกข้อบัญญัติเพื่อปรับปรุงอัตรา การจัดเก็บให้ทันต่อสถานการณ์ปัจจุบันและเพียงพอต่อการดำเนินการ

ความต้องการของประชาชน

๑. สร้างความตระหนัก ให้ประชาชนเล็งเห็นความสำคัญ ของการมีส่วนร่วมใน ด้านการเมือง การบริหารขององค์การบริหารส่วนตำบลวาริชภูมิและสนใจที่จะมีส่วนร่วมกิจกรรมทางองค์การบริหารส่วนตำบลวาริชภูมิจัดขึ้น

๒. ผู้บริหาร บุคลากร ขององค์การบริหารส่วนตำบลวาริชภูมิได้รับการพัฒนาสามารถปฏิบัติงาน อย่างมีประสิทธิภาพ มีการบริการที่ดี สะดวก รวดเร็ว

๓. องค์การบริหารส่วนตำบลวาริชภูมิสามารถจัดเก็บรายได้อย่างทั่วถึง และครบถ้วนเป็นธรรม เพื่อมี รายได้ให้เพียงพอต่อการบริหารงานและดำเนินโครงการ/กิจกรรมด้านต่างๆ มีการส่งเสริมและสนับสนุนกลุ่ม สร้างอาชีพหรือลงทุนในโครงการ/กิจกรรม เพื่อก่อให้เกิดการสร้างงานและกระจายรายได้ อย่างยั่งยืน

จ. ด้านทรัพยากรธรรมชาติและสิ่งแวดล้อม

ทรัพยากรธรรมชาติโดยภาพรวมภายในเขตองค์การบริหารส่วนตำบลวาริชภูมิถือว่าไม่แตกต่าง จาก สภาพทั่วไปไม่ว่าจะเป็นสภาพภูมิอากาศ สภาพพื้นที่แหล่งน้ำถือว่ามีความใกล้เคียงกันมาก ด้านสิ่งแวดล้อม โดยรวมภายในเขตองค์การบริหารส่วนตำบลวาริชภูมิถือเป็นปัญหาสำคัญ เช่น ปัญหาขยะ ปัญหาการขาดแคลน สวนสาธารณะเพื่อพักผ่อน เพื่อเป็นสถานที่ออกกำลังกาย และเพื่อเป็นปอดชุมชน ซึ่งปัญหาด้านสิ่งแวดล้อม ภายในเขตองค์การบริหารส่วนตำบลวาริชภูมิ ถือว่าไม่รุนแรงมากนัก เพราะสภาพความเจริญเติบโตทางด้าน เศรษฐกิจ เป็นไปอย่างค่อยเป็นค่อยไป และการขยายตัวของชุมชนไม่มาก ทำให้ปัญหาด้านต่าง ๆ ไม่รุนแรง ปริมาณขยะ ในแต่ละวันก็ไม่มากนัก เป็นปัญหาขยะของครัวเรือน ดังนั้น ปัญหาที่น่าจะเร่งด่วนก็น่าจะเป็น ปัญหา ขยะ ตามริมถนนและปัญหาสารเคมี ของเขตองค์การบริหารส่วนตำบลวาริชภูมิในอนาคต

ขอบเขตและปริมาณของปัญหา พื้นที่เป้าหมาย กลุ่มเป้าหมาย

เนื่องจากประชาชนในเขตองค์การบริหารส่วนตำบลวาริชภูมิมีพื้นที่เป็นแหล่งเกษตรกรรม การปลูก การดูแลผลผลิตทางการเกษตร ส่วนใหญ่ประชาชนยังพึ่งสารเคมีในการเพิ่มผลผลิตหรือทำลายศัตรูพืช จนทำให้ระบบนิเวศน์ ด้านทรัพยากรธรรมชาติและสิ่งแวดล้อม ถูกทำลาย ประชาชนยังไม่เล็งเห็นความสำคัญของการอนุรักษ์ ป้องกันและดูแลเรื่องทรัพยากรธรรมชาติและสิ่งแวดล้อม

การคาดการณ์แนวโน้มในอนาคต

องค์การบริหารส่วนตำบลวาริชภูมิจัดหาพื้นที่สาธารณะประโยชน์ในเขตองค์การบริหารส่วนตำบลวาริชภูมิเพื่อ สร้างที่เพาะขยาย ลดปัญหาขยะ และใช้พื้นที่ว่างเปล่าให้เกิดประโยชน์สูงสุด พร้อมส่งเสริมและสนับสนุนการใช้ ปุ๋ยชีวภาพ ลดปัญหาสารเคมีตกค้างในพืชผลทางการเกษตร และการปศุสัตว์ จัดโครงการ/กิจกรรม ให้ความรู้ ความเข้าใจ และสร้างจิตสำนึกในการอนุรักษ์ ป้องกันและดูแลเรื่องทรัพยากรธรรมชาติและสิ่งแวดล้อม และ ทำให้ประชาชนหวงแหน

ความต้องการของประชาชน

ประชาชนต้องการมีความรู้ในการดูแล อนุรักษ์ทรัพยากรธรรมชาติและสิ่งแวดล้อม อย่างถูกต้อง และมีเครื่องมือเครื่องใช้และบุคลากรในการจัดการดูแลทรัพยากรธรรมชาติและสิ่งแวดล้อมอย่าง เพียงพอ สร้างจิตสำนึกและมีความตระหนักในการอนุรักษ์ ป้องกัน ดูแล รักและหวงแหนทรัพยากรธรรมชาติและ สิ่งแวดล้อม

ส่วนที่ ๓
การนำแผนพัฒนาท้องถิ่นไปสู่การปฏิบัติ

๑. ยุทธศาสตร์การพัฒนาและแผนงาน

ที่	ยุทธศาสตร์	ด้าน	แผนงาน	หน่วยงานรับผิดชอบหลัก	หน่วยงานสนับสนุน
๑	การพัฒนาการเกษตรและอุตสาหกรรมเกษตรตามหลักปรัชญาเศรษฐกิจพอเพียง	- ด้านการเศรษฐกิจ - ด้านบริการชุมชนและสังคม	- แผนงานการเกษตร - แผนงานอุตสาหกรรมและการโยธา	- กองการเกษตร - กongsวัสดิการสังคม - กongs้าง	กongsล้ง
๒	การพัฒนาการค้า การลงทุน และการท่องเที่ยว	- ด้านบริการชุมชนและสังคม	- แผนงานการศาสนาวัฒนธรรมและนันทนาการ - แผนงานสร้างวามเข้มแข็งของชุมชน - แผนงานสังคมสงเคราะห์	- กongsการศึกษาฯ - กongsสวัสดิการสังคม	กongsล้ง
๓	การพัฒนาทรัพยากรมนุษย์เพื่อส่งเสริมคุณภาพชีวิตที่ดี	- ด้านบริการชุมชนและสังคม - ด้านการดำเนินงานอื่น	- แผนงานสร้างวามเข้มแข็งของชุมชน - แผนงานงบกลาง - แผนงานการศึกษา - แผนงานสาธารณสุข - แผนงานกีฬาและนันทนาการ	- สำนักปลัด อบต. - กongsสวัสดิการสังคม - กongsการศึกษาฯ - กongsสาธารณสุขฯ	กongsล้ง
๔	การพัฒนาทรัพยากรธรรมชาติและสิ่งแวดล้อมแบบบูรณาการอย่างสมดุลและยั่งยืน	- ด้านการเศรษฐกิจ - ด้านบริการชุมชนและสังคม	- แผนงานการเกษตร - แผนงานเคหะและชุมชน	- กongsการเกษตร - กongsสาธารณสุขฯ - กongs้าง	กongsล้ง
๕	การบริหารกิจการบ้านเมืองที่ดีตามหลักธรรมาภิบาลและความมั่นคง	- ด้านบริการชุมชนและสังคม - ด้านบริหารทั่วไป	- แผนงานเคหะและชุมชน - แผนงานอุตสาหกรรมและการโยธา - แผนงานการพาณิชย์ - แผนงานรักษาความสงบภายใน - แผนงานบริหารงานทั่วไป	- กongs้าง - กongsสาธารณสุขฯ - สำนักปลัด อบต. - กongsล้ง	กongsล้ง อบจ. กรมฯ
รวม	๕ ยุทธศาสตร์	๔ ด้าน	๑๒ แผนงาน		

บัญชีโครงการพัฒนาท้องถิ่น

แบบ ผ. ๐๑

๒.บัญชีโครงการพัฒนาท้องถิ่น

แบบ ผ.๐๑

บัญชีสรุปโครงการพัฒนา
แผนพัฒนาท้องถิ่น (พ.ศ. ๒๕๖๑-๒๕๖๕)
องค์การบริหารส่วนตำบลวาริชภูมิ อำเภวาริชภูมิ จังหวัดสกลนคร

ยุทธศาสตร์	ปี ๒๕๖๑		ปี ๒๕๖๒		ปี ๒๕๖๓		ปี ๒๕๖๔		ปี ๒๕๖๕		รวม ๕ ปี	
	จำนวนโครงการ	งบประมาณ (บาท)	จำนวนโครงการ	งบประมาณ (บาท)	จำนวนโครงการ	งบประมาณ (บาท)	จำนวนโครงการ	งบประมาณ (บาท)	จำนวนโครงการ	งบประมาณ (บาท)	จำนวนโครงการ	งบประมาณ (บาท)
๑) ยุทธศาสตร์พัฒนาการเกษตรและอุตสาหกรรมเกษตรตามหลักปรัชญาเศรษฐกิจพอเพียง												
๑.๑.แผนงานสร้างความเข้มแข็งของชุมชน	๐	๐	๒	๘๐,๐๐๐	๒	๘๐,๐๐๐	๐	๐	๐	๐	๔	๑๖๐,๐๐๐
๑.๒.แผนงานการเกษตร	๑๐	๙,๖๙๐,๐๐๐	๑๓	๖,๖๑๐,๐๐๐	๑๓	๑๐,๗๑๕,๐๐๐	๔	๑,๑๓๐,๐๐๐	๒	๑,๐๕๐,๐๐๐	๔๒	๒๙,๑๙๕,๐๐๐
รวม	๑๐	๙,๖๙๐,๐๐๐	๑๓	๖,๖๙๐,๐๐๐	๑๕	๑๐,๗๙๕,๐๐๐	๔	๑,๑๓๐,๐๐๐	๒	๑,๐๕๐,๐๐๐	๔๖	๒๙,๓๕๕,๐๐๐
๒) ยุทธศาสตร์การพัฒนาค้าการลงทุนและการท่องเที่ยว												
๒.๑.แผนงานบริหารทั่วไป	๑	๒๕,๐๐๐	๑	๘๐,๐๐๐	๑	๕๕,๐๐๐	๑	๕๕,๐๐๐	๑	๕๕,๐๐๐	๕	๒๗๐,๐๐๐
๒.๒.แผนงานการศาสนาวัฒนธรรมและนันทนาการ	๖	๘๔๕,๐๐๐	๕	๙๑๕,๐๐๐	๕	๑,๐๗๐,๐๐๐	๔	๙๑๐,๐๐๐	๓	๒๑๐,๐๐๐	๒๓	๓,๙๕๐,๐๐๐
รวม	๗	๘๗๐,๐๐๐	๖	๙๙๕,๐๐๐	๖	๑,๑๒๕,๐๐๐	๕	๙๖๕,๐๐๐	๔	๒๖๕,๐๐๐	๒๘	๔,๒๒๐,๐๐๐
๓) ยุทธศาสตร์การพัฒนาทรัพยากรมนุษย์เพื่อสร้างศักยภาพในการแข่งขัน												
๓.๑.แผนงานการศึกษา	๗	๕,๒๖๕,๐๐๐	๘	๕,๑๐๖,๐๐๐	๘	๕,๔๒๒,๐๐๐	๘	๕,๔๗๒,๐๐๐	๘	๕,๔๗๒,๐๐๐	๓๙	๒๖,๗๓๗,๐๐๐
๓.๒.แผนงานสาธารณสุข	๕	๖๓๓,๐๐๐	๔	๔๔๐,๐๐๐	๔	๖๘๐,๐๐๐	๔	๖๘๐,๐๐๐	๔	๖๘๐,๐๐๐	๒๑	๓,๑๑๓,๐๐๐
๓.๓.แผนงานสังคมสงเคราะห์	๕	๒๒,๖๗๐,๐๐๐	๖	๒๒,๗๐๐,๐๐๐	๗	๒๖,๐๕๐,๐๐๐	๕	๒๗,๐๙๐,๐๐๐	๕	๒๘,๒๐๐,๐๐๐	๒๘	๑๒๖,๗๑๐,๐๐๐
๓.๔.แผนงานสร้างความเข้มแข็งของชุมชน	๑๑	๑,๓๓๔,๐๐๐	๑๐	๗๙๔,๐๐๐	๘	๗๐๔,๐๐๐	๖	๕๘๔,๐๐๐	๗	๕๘๔,๐๐๐	๔๓	๔,๐๐๐,๐๐๐
รวม	๒๘	๒๙,๙๐๒,๐๐๐	๒๘	๒๙,๐๔๐,๐๐๐	๒๙	๓๒,๘๕๖,๐๐๐	๒๘	๓๓,๘๒๖,๐๐๐	๒๘	๓๔,๙๓๖,๐๐๐	๑๓๑	๑๖๐,๕๖๐,๐๐๐

๒.บัญชีโครงการพัฒนาท้องถิ่น

แบบ ผ.๐๑

บัญชีสรุปโครงการพัฒนา
แผนพัฒนาท้องถิ่น (พ.ศ. ๒๕๖๑-๒๕๖๕)
องค์การบริหารส่วนตำบลวาริชภูมิ อำเภวาริชภูมิ จังหวัดสกลนคร

ยุทธศาสตร์	ปี ๒๕๖๑		ปี ๒๕๖๒		ปี ๒๕๖๓		ปี ๒๕๖๔		ปี ๒๕๖๕		รวม ๕ ปี	
	จำนวนโครงการ	งบประมาณ (บาท)	จำนวนโครงการ	งบประมาณ (บาท)	จำนวนโครงการ	งบประมาณ (บาท)	จำนวนโครงการ	งบประมาณ (บาท)	จำนวนโครงการ	งบประมาณ (บาท)	จำนวนโครงการ	งบประมาณ (บาท)
๔) ยุทธศาสตร์พัฒนาทรัพยากรธรรมชาติและสิ่งแวดล้อมแบบบูรณาการอย่างสมดุลและยั่งยืน												
๔.๑.แผนงานเคหะและชุมชน	๓	๑๙๐,๐๐๐	๒	๑๖๐,๐๐๐	๒	๑๗๐,๐๐๐	๒	๑๗๐,๐๐๐	๒	๑๗๐,๐๐๐	๑๑	๘๖๐,๐๐๐
รวม	๓	๑๙๐,๐๐๐	๒	๑๖๐,๐๐๐	๒	๑๗๐,๐๐๐	๒	๑๗๐,๐๐๐	๒	๑๗๐,๐๐๐	๑๑	๘๖๐,๐๐๐
๕) ยุทธศาสตร์การบริหารกิจการบ้านเมืองที่ดีตามหลักธรรมาภิบาลและความมั่นคง												
๕.๑.แผนงานบริหารทั่วไป	๓	๓๘๐,๐๐๐	๕	๖๗๕,๐๐๐	๔	๑,๒๕๐,๐๐๐	๒	๓๐๐,๐๐๐	๒	๓๐๐,๐๐๐	๑๖	๒,๙๐๕,๐๐๐
๕.๒.แผนงานรักษาความสงบ	๖	๗๐๐,๐๐๐	๕	๔๖๐,๐๐๐	๖	๕๕๐,๐๐๐	๒	๓๖๐,๐๐๐	๒	๓๖๐,๐๐๐	๒๑	๒,๔๓๐,๐๐๐
๕.๓.แผนงานเคหะและชุมชน	๒๔	๑,๗๐๔,๕๐๐	๒๖	๑,๔๒๑,๐๐๐	๑๗	๗๘๘,๐๐๐	๐	๐	๐	๐	๖๗	๓,๙๑๓,๕๐๐
๕.๔.แผนงานอุตสาหกรรมและการโยธา	๘๑	๑๐,๗๙๘,๐๐๐	๘๙	๘,๕๕๓,๑๐๐	๑๑๗	๑๕,๐๙๔,๐๐๐	๐	๐	๐	๐	๒๘๗	๓๔,๓๔๕,๑๐๐
รวม	๑๑๔	๑๓,๕๘๒,๕๐๐	๑๒๕	๑๑,๐๐๙,๑๐๐	๑๔๔	๑๗,๖๘๒,๐๐๐	๔	๖๖๐,๐๐๐	๔	๖๖๐,๐๐๐	๓๙๑	๔๓,๕๙๓,๖๐๐
รวมทั้งสิ้น	๑๖๒	๕๔,๒๓๔,๕๐๐	๑๗๖	๔๗,๘๙๔,๑๐๐	๑๙๔	๖๒,๖๒๘,๐๐๐	๓๙	๓๖,๗๕๑,๐๐๐	๓๖	๓๗,๐๘๑,๐๐๐	๖๐๘	๒๓๓,๕๘๘,๖๐๐

บัญชีโครงการพัฒนาท้องถิ่น

แบบ ผ. ๐๒

แบบ ผ.๐๒
บัญชีโครงการพัฒนาท้องถิ่น

ยุทธศาสตร์ที่ ๑

ยุทธศาสตร์ด้านการพัฒนาการเกษตรและอุตสาหกรรมเกษตร ตามหลักปรัชญาเศรษฐกิจพอเพียง

๒.บัญชีโครงการพัฒนาท้องถิ่น

รายละเอียดโครงการพัฒนา

แผนพัฒนาท้องถิ่น (พ.ศ. ๒๕๖๑-๒๕๖๕)

องค์การบริหารส่วนตำบลวาริชภูมิ อำเภวาริชภูมิ จังหวัดสกลนคร

ก. ยุทธศาสตร์จังหวัดที่ ๑ ยุทธศาสตร์ด้านการพัฒนาการเกษตรและอุตสาหกรรมการเกษตร ตามหลักปรัชญาเศรษฐกิจพอเพียง

ข. ยุทธศาสตร์การพัฒนาขององค์กรปกครองส่วนท้องถิ่นในเขตจังหวัดที่ ๑ การพัฒนาการเกษตรและอุตสาหกรรมการเกษตร ตามหลักปรัชญาเศรษฐกิจพอเพียง

๑. ยุทธศาสตร์ด้านการพัฒนาการเกษตรและอุตสาหกรรมการเกษตร ตามหลักปรัชญาเศรษฐกิจพอเพียง

๑.๑. แผนงานสร้างความเข้มแข็งของชุมชน

ที่	โครงการ	วัตถุประสงค์	เป้าหมาย (ผลผลิตของโครงการ)	งบประมาณและที่ผ่านมา					ตัวชี้วัด (KPI)	ผลที่คาดว่าจะได้รับ	หน่วยงาน รับผิดชอบ หลัก
				๒๕๖๑ (บาท)	๒๕๖๒ (บาท)	๒๕๖๓ (บาท)	๒๕๖๔ (บาท)	๒๕๖๕ (บาท)			
๑	โครงการสนับสนุนการดำเนินงานตามหลักปรัชญาเศรษฐกิจพอเพียง	เพื่อให้สามารถนำหลักปรัชญาเศรษฐกิจพอเพียงมาปรับใช้ในการดำเนินงาน	ส่งเสริมการนำหลักปรัชญาเศรษฐกิจพอเพียงมาใช้ในการดำเนินงาน ๑๗ หมู่บ้าน		๓๐,๐๐๐	๓๐,๐๐๐			จำนวนโครงการ / กิจกรรม	นำหลักปรัชญาเศรษฐกิจพอเพียงมาใช้ในการดำเนินงาน	กองสวัสดิการสังคม
๒	โครงการสนับสนุนโครงการอื่นเนื่องมาจากพระราชดำริ	เพื่อสนับสนุนให้ประชาชนได้เรียนรู้โครงการอื่นเนื่องมาจากพระราชดำริ	ประชาชน ๑๗ หมู่บ้าน		๕๐,๐๐๐	๕๐,๐๐๐			จำนวนโครงการ/กิจกรรม	ประชาชนได้เรียนรู้โครงการอื่นเนื่องมาจากพระราชดำริ	กองสวัสดิการสังคม
รวม					๘๐,๐๐๐	๘๐,๐๐๐			-	-	-

๑. ยุทธศาสตร์ด้านการพัฒนาการเกษตรและอุตสาหกรรมการเกษตร ตามหลักปรัชญาเศรษฐกิจพอเพียง

๑.๒. แผนงานการเกษตร

ที่	โครงการ	วัตถุประสงค์	เป้าหมาย (ผลผลิตของโครงการ)	งบประมาณและที่ผ่านมา					ตัวชี้วัด (KPI)	ผลที่คาดว่าจะได้รับ	หน่วยงาน รับผิดชอบ หลัก
				๒๕๖๑ (บาท)	๒๕๖๒ (บาท)	๒๕๖๓ (บาท)	๒๕๖๔ (บาท)	๒๕๖๕ (บาท)			
๑	โครงการฝึกอบรมและจัดตั้งศูนย์เรียนรู้ด้านการเกษตร	เพื่อพัฒนางานศูนย์ถ่ายทอดเทคโนโลยีการเกษตร	ประชาชน ๑๗ หมู่บ้าน		๔๐,๐๐๐				ร้อยละของผู้เข้าอบรมที่มีความรู้ด้านการเกษตรเพิ่มขึ้น	ประชาชนได้รับการส่งเสริมความรู้ด้านการเกษตร	กองส่งเสริมการเกษตร
๒	โครงการขุดเจาะบ่อบาดาลเพื่อการเกษตร	เพื่อให้ประชาชนมีน้ำใช้เพื่อการเกษตร	ขุดเจาะบ่อบาดาล ๑๗ หมู่บ้าน	๔๐๐,๐๐๐	๔๐๐,๐๐๐	๔๐๐,๐๐๐			ประชาชนมีน้ำใช้อย่างเพียงพอ	ประชาชนมีน้ำใช้ในเพื่อการเกษตร	กองส่งเสริมการเกษตร
๓	โครงการฝึกอบรมการปลูกพืชสมุนไพร	เพื่อส่งเสริมให้เกษตรกรมีพืชสมุนไพรไว้ในครัวเรือน	ประชาชน ๑๗ หมู่บ้าน	๓๐,๐๐๐					ประชาชนมีความรู้ด้านการปลูกพืชสมุนไพร	ประชาชนได้รับการส่งเสริมความรู้ด้านการปลูกพืชสมุนไพร	กองส่งเสริมการเกษตร
๔	โครงการศูนย์บริการและถ่ายทอดเทคโนโลยีการเกษตรประจำตำบลวาริชภูมิ	เพื่อพัฒนางานศูนย์บริการถ่ายทอดเทคโนโลยีการเกษตร	เกษตรกร ๑๗ หมู่บ้าน	๘๐,๐๐๐	๕๕,๐๐๐	๕๕,๐๐๐			ศูนย์บริการถ่ายทอดเทคโนโลยีการเกษตรมีความพร้อมและมีประสิทธิภาพ	งานการเกษตรมีการพัฒนาอย่างต่อเนื่อง	กองส่งเสริมการเกษตร

๑. ยุทธศาสตร์ด้านการพัฒนาการเกษตรและอุตสาหกรรมเกษตร ตามหลักปรัชญาเศรษฐกิจพอเพียง

แบบ ผ.๑๒

๑.๒. แผนงานการเกษตร

ที่	โครงการ	วัตถุประสงค์	เป้าหมาย (ผลผลิตของโครงการ)	งบประมาณและที่ผ่านมา					ตัวชี้วัด (KPI)	ผลที่คาดว่าจะได้รับ	หน่วยงาน รับผิดชอบ หลัก
				๒๕๖๑ (บาท)	๒๕๖๒ (บาท)	๒๕๖๓ (บาท)	๒๕๖๔ (บาท)	๒๕๖๕ (บาท)			
๕	โครงการขุดลอกลำห้วยและ หนองน้ำสาธารณะภายใน ตำบลวาริชภูมิ	เพื่อบรรเทาความเดือดร้อน ของประชาชน	ลำห้วยและหนองน้ำ สาธารณะภายในตำบล	๑,๐๐๐,๐๐ ๐	๑,๐๐๐,๐๐๐	๒,๐๐๐,๐๐๐	๒,๐๐๐,๐๐๐	๑,๐๐๐,๐๐ ๐	ร้อยละของหนองน้ำ สาธารณะที่ ดำเนินการ	บรรเทาความ เดือดร้อนของ ประชาชน	กองส่งเสริม การเกษตร
๖	โครงการฝึกอบรมการผลิตปุ๋ย อินทรีย์เคมีและปุ๋ยอินทรีย์ ชีวภาพ	เพื่อส่งเสริมการผลิตปุ๋ย อินทรีย์เคมีและปุ๋ยอินทรีย์ ชีวภาพ	เกษตรกร ๑๗ หมู่บ้าน				๕๐,๐๐๐		เกษตรกรมีความรู้ใน การผลิตปุ๋ยและการ ใช้ปุ๋ย	ลดต้นทุนการผลิต ลด การใช้สารเคมี	กองส่งเสริม การเกษตร
๗	โครงการฝึกอบรมและศึกษาดู งานศูนย์บริการและถ่ายทอด เทคโนโลยีการเกษตร	เพื่อเพิ่มพูนความรู้ ทักษะ ทางด้านวิชาการสามารถนำ ความรู้ไปปฏิบัติและแก้ไข ปัญหาได้อย่างมี ประสิทธิภาพ	กรรมการศูนย์ถ่ายทอด เทคโนโลยีและผู้มีส่วน เกี่ยวข้อง	๘๐,๐๐๐	๑๐๐,๐๐๐				ร้อยละของผู้เข้าร่วม โครงการที่ได้รับ ความรู้การเกษตร	ผู้เข้าร่วมโครงการ ได้รับความรู้ด้าน การเกษตรมีอาชีพ เสริมรายได้	กองส่งเสริม การเกษตร
๘	โครงการฝึกอบรมการผลิตพืช ตามระบบการจัดการคุณภาพ GAP พืช	เพื่อให้ได้สินค้าเกษตรที่มี คุณภาพตามมาตรฐาน	เกษตรกร ๑๗ หมู่บ้าน				๕๐,๐๐๐		ร้อยละสินค้าเกษตร ได้คุณภาพและ มาตรฐาน	มีสินค้าเกษตรที่ได้ คุณภาพและ มาตรฐาน	กองส่งเสริม การเกษตร
๙	โครงการฝึกอบรมการใช้ สารเคมีให้แก่เกษตรกร	เพื่อให้เกษตรกรมีความรู้ เกี่ยวกับการใช้สารเคมี	เกษตรกร ๑๗ หมู่บ้าน			๓๐,๐๐๐	๓๐,๐๐๐		ร้อยละของผู้เข้าร่วม โครงการที่ได้รับ ความรู้การเกษตร	ผู้เข้าร่วมโครงการ ได้รับความรู้เกี่ยวกับ การใช้สารเคมี	กองส่งเสริม การเกษตร

๑. ยุทธศาสตร์ด้านการพัฒนาการเกษตรและอุตสาหกรรมการเกษตร ตามหลักปรัชญาเศรษฐกิจพอเพียง

๑.๒. แผนงานการเกษตร

ที่	โครงการ	วัตถุประสงค์	เป้าหมาย (ผลผลิตของโครงการ)	งบประมาณและที่ผ่านมา					ตัวชี้วัด (KPI)	ผลที่คาดว่าจะได้รับ	หน่วยงาน รับผิดชอบ หลัก
				๒๕๖๑ (บาท)	๒๕๖๒ (บาท)	๒๕๖๓ (บาท)	๒๕๖๔ (บาท)	๒๕๖๕ (บาท)			
๑๐	โครงการฝึกอบรมส่งเสริมการใช้ปุ๋ยเคมีในนาข้าวอย่างเหมาะสม	เพื่อส่งเสริมการใช้ปุ๋ยอย่างถูกวิธีและเหมาะสม	เกษตรกร ๑๗ หมู่บ้าน			๓๐,๐๐๐			ร้อยละของเกษตรกรมีความรู้ในการใช้ปุ๋ยในนาข้าว	ลดต้นทุนการผลิตข้าว	กองส่งเสริมการเกษตร
๑๑	โครงการก่อสร้างระบบประปาผิวดิน	เพื่ออุปโภค-บริโภค	ก่อสร้างระบบประปาผิวดิน	๔,๐๐๐,๐๐๐	๔,๐๐๐,๐๐๐	๓,๘๐๐,๐๐๐			ร้อยละของครัวเรือนที่มีน้ำอุปโภค-บริโภค	ประชาชนมีน้ำอุปโภค-บริโภค	กองช่าง
๑๒	โครงการวางท่อส่งน้ำจากฝายชะลอน้ำหมู่บ้าน	เพื่อบรรเทาความเดือดร้อนของประชาชน	๑๗ หมู่บ้าน			๕๐๐,๐๐๐			ร้อยละของครัวเรือนที่มีน้ำอุปโภค-บริโภค	ประชาชนมีน้ำอุปโภค-บริโภค	กองส่งเสริมการเกษตร
๑๓	โครงการจัดทำแผนที่ตำบลและแผนที่หมู่บ้าน	เพื่อให้ทราบแนวเขตของตำบลที่ชัดเจนและหมู่บ้านที่ชัดเจน	๑๗ หมู่บ้าน					๕๐,๐๐๐	ร้อยละของพื้นที่ดำเนินการ	ทราบแนวเขตของตำบลและพื้นที่หมู่บ้านที่ถูกต้อง	กองช่าง

๑. ยุทธศาสตร์ด้านการพัฒนาการเกษตรและอุตสาหกรรมการเกษตร ตามหลักปรัชญาเศรษฐกิจพอเพียง

๑.๒. แผนงานการเกษตร

แบบ ผ.๐๒

ที่	โครงการ	วัตถุประสงค์	เป้าหมาย (ผลผลิตของโครงการ)	งบประมาณและที่ผ่านมา					ตัวชี้วัด (KPI)	ผลที่คาดว่าจะ ได้รับ	หน่วยงาน รับผิดชอบ หลัก
				๒๕๖๑ (บาท)	๒๕๖๒ (บาท)	๒๕๖๓ (บาท)	๒๕๖๔ (บาท)	๒๕๖๕ (บาท)			
๑๔	โครงการก่อสร้างฝายน้ำล้น	เพื่อใช้ในการเกษตร	ก่อสร้างฝายน้ำล้น			๕๐๐,๐๐๐			ร้อยละของครัวเรือนที่มีน้ำใช้ในการเกษตร	ประชาชนมีน้ำใช้ในการเกษตร	กองช่าง
๑๕	โครงการซ่อมแซมลำห้วยและฝายน้ำล้นและฝายแม้ว (ฝายมีชีวิต)	เพื่อใช้ในการเกษตร	ซ่อมแซมฝายน้ำล้น		๔๓๐,๐๐๐	๓๐๐,๐๐๐			ร้อยละของฝายน้ำล้นที่ได้รับการซ่อมแซม	ประชาชนมีน้ำใช้ในการเกษตร	กองช่าง
๑๖	โครงการขุดลอกห้วยกุดฉิม หมู่ ๓	เพื่อใช้ในการเกษตร	ขุดลอกลำห้วยยาว ๓๖๕ ม. ปริมาณดินขุดไม่น้อยกว่า ๒,๗๐๐ ลบ.ม.		๑๐๐,๐๐๐				ร้อยละของครัวเรือนที่มีน้ำใช้ในการเกษตร	ประชาชนมีน้ำใช้ในการเกษตร	กองช่าง
๑๗	โครงการก่อสร้างระบบประปาใต้ดิน	เพื่ออุปโภค-บริโภค	ก่อสร้างระบบประปาใต้ดิน	๓,๕๐๐,๐๐๐		๓,๘๐๐,๐๐๐			ร้อยละของครัวเรือนที่มีน้ำอุปโภค-บริโภค	ประชาชนมีน้ำสำหรับอุปโภค-บริโภค	กองช่าง
๑๘	โครงการขุดลอกหนองบุงฟ้า ม.๑๐	เพื่อใช้ในการเกษตร	ปริมาณดินขุดไม่น้อยกว่า ๖,๔๒๙ ลบ.ม.	๒๕๐,๐๐๐					ร้อยละของครัวเรือนที่มีน้ำใช้ในการเกษตร	ประชาชนมีน้ำใช้ในการเกษตร	กองช่าง
๑๙	โครงการขุดลอกลำห้วยเหล็กไฟตอนบน ม.๑๐	เพื่อใช้ในการเกษตร	ปริมาณดินขุดไม่น้อยกว่า ๖,๔๒๙ ลบ.ม.	๒๕๐,๐๐๐					ร้อยละของครัวเรือนที่มีน้ำใช้ในการเกษตร	ประชาชนมีน้ำใช้ในการเกษตร	กองช่าง

๑. ยุทธศาสตร์ด้านการพัฒนาการเกษตรและอุตสาหกรรมเกษตร ตามหลักปรัชญาเศรษฐกิจพอเพียง

๑.๒. แผนงานการเกษตร

ที่	โครงการ	วัตถุประสงค์	เป้าหมาย (ผลผลิตของโครงการ)	งบประมาณและที่ผ่านมา					ตัวชี้วัด (KPI)	ผลที่คาดว่าจะ ได้รับ	หน่วยงาน รับผิดชอบ หลัก
				๒๕๖๑ (บาท)	๒๕๖๒ (บาท)	๒๕๖๓ (บาท)	๒๕๖๔ (บาท)	๒๕๖๕ (บาท)			
๒๐	โครงการขุดลอกลำห้วยบาง (เขตบ้านดงน้อย-บ้านภูและ)	เพื่อใช้ในการเกษตร	ก่อสร้างถนนดินใหม่ พร้อมขุดลอกลำห้วยบาง ขนาดกว้าง ๒ เมตร ยาว ๒๔๐ เมตร		๑๐๐,๐๐๐				ร้อยละของ ครัวเรือนที่มีน้ำ เพื่อการเกษตร	ประชาชนมีน้ำ สำหรับใช้ใน การเกษตร	กองช่าง
๒๑	โครงการขุดเจาะบ่อบาดาล เพื่อทำน้ำประปาใต้ดิน หมู่ ๑๐	เพื่ออุปโภค-บริโภค	ขุดเจาะบ่อบาดาล ความ ลึกไม่น้อยกว่า ๔๐ เมตร พร้อมลงเครื่องสูบน้ำ บาดาล ขนาด ๑๕ แรงม้า พร้อมอุปกรณ์		๘๕,๐๐๐				ร้อยละของ ครัวเรือนที่มีน้ำ อุปโภค-บริโภค	ประชาชนมีน้ำ สำหรับอุปโภค- บริโภค	กองช่าง
๒๒	โครงการซ่อมแซมฝายน้ำล้น (ห้วยเหล็กไฟ) หมู่ที่ ๑๗	เพื่อใช้ในการเกษตร	ซ่อมแซมฝายน้ำล้น	๑๐๐,๐๐๐	๑๐๐,๐๐๐				ร้อยละของ ครัวเรือนที่มีน้ำ อุปโภค-บริโภค	ประชาชนมีน้ำใช้ใน การเกษตร	กองช่าง
๒๓	โครงการขุดลอกห้วยกอไผ่ หมู่ ๑๐	เพื่อใช้ในการเกษตร	กว้าง ๘ เมตร ลึก ๓ เมตร			๑๐๐,๐๐๐			ร้อยละของ ครัวเรือนที่มีน้ำ เพื่อการเกษตร	ประชาชนมีน้ำ สำหรับใช้ใน การเกษตร	กองช่าง

๑. ยุทธศาสตร์ด้านการพัฒนาการเกษตรและอุตสาหกรรมเกษตร ตามหลักปรัชญาเศรษฐกิจพอเพียง

๑.๒. แผนงานการเกษตร

แบบ ผ.๐๒

ที่	โครงการ	วัตถุประสงค์	เป้าหมาย (ผลผลิตของโครงการ)	งบประมาณและที่ผ่านมา					ตัวชี้วัด (KPI)	ผลที่คาดว่าจะ ได้รับ	หน่วยงาน รับผิดชอบ หลัก
				๒๕๖๑ (บาท)	๒๕๖๒ (บาท)	๒๕๖๓ (บาท)	๒๕๖๔ (บาท)	๒๕๖๕ (บาท)			
๒๔	โครงการขุดลอกลำห้วยบาง หมู่ ๑๙	เพื่อใช้ในการเกษตร	ขุดลอกลำห้วยบาง			๑๐๐,๐๐๐			ร้อยละของ ครัวเรือนที่มีน้ำ เพื่อการเกษตร	ประชาชนมีน้ำ สำหรับใช้ในการ การเกษตร	กองช่าง
๒๕	โครงการขุดลอกห้วยกุดจาน หมู่ ๘	เพื่อใช้ในการเกษตร	ขุดลอกห้วยยาว ๑๕๘ ม. ปริมาณดินขุด ไม่น้อย กว่า ๒,๗๐๐ ลบ.ม.		๑๐๐,๐๐๐				ร้อยละของ ครัวเรือนที่มีน้ำ เพื่อการเกษตร	ประชาชนมีน้ำ สำหรับใช้ในการ การเกษตร	กองช่าง
๒๖	โครงการขุดลอกห้วยคำม่วง หมู่ ๑๓	เพื่อใช้ในการเกษตร	กว้างเดิม ๖ ม. ยาว ๓๐๐ ม. ลึกเดิม ๑.๕๐ ม. ขยาย ๘ ม. ยาว ๓๐๐ ม. ขุดลึก ๓ ม.		๑๐๐,๐๐๐				ร้อยละของ ครัวเรือนที่มีน้ำ เพื่อการเกษตร	ประชาชนมีน้ำ สำหรับใช้ในการ การเกษตร	กองช่าง
๒๗	ก่อสร้างฝายน้ำล้นขนาดกลาง สายห้วยปลาหาง หมู่ ๘	เพื่อใช้ในการเกษตร	กว้าง ๒ เมตร ยาว ๑๒ เมตร			๑๐๐,๐๐๐			ร้อยละของ ครัวเรือนที่มีน้ำ เพื่อการเกษตร	ประชาชนมีน้ำ สำหรับใช้ในการ การเกษตร	กองช่าง
รวม				๙,๖๙๐,๐๐๐	๖,๖๑๐,๐๐๐	๑๐,๗๑๕,๐๐๐	๑,๑๓๐,๐๐๐	๑,๐๕๐,๐๐๐	-	-	-

แบบ ผ.๐๒
บัญชีโครงการพัฒนาท้องถิ่น

ยุทธศาสตร์ที่ ๒
ยุทธศาสตร์การพัฒนากิจการการลงทุนและการท่องเที่ยว

ก. ยุทธศาสตร์จังหวัดที่ ๒ ยุทธศาสตร์การพัฒนากิจการการค้าการลงทุนและการท่องเที่ยว

ข. ยุทธศาสตร์การพัฒนาขององค์กรปกครองส่วนท้องถิ่นในเขตจังหวัดที่ ๒ การพัฒนากิจการการค้าการลงทุนและการท่องเที่ยว

๒. ยุทธศาสตร์การพัฒนากิจการการค้าการลงทุนและการท่องเที่ยว

๒.๑. แผนงานบริหารทั่วไป

ที่	โครงการ	วัตถุประสงค์	เป้าหมาย (ผลผลิตของโครงการ)	งบประมาณและที่ผ่านมา					ตัวชี้วัด (KPI)	ผลที่คาดว่าจะได้รับ	หน่วยงาน รับผิดชอบหลัก
				๒๕๖๑ (บาท)	๒๕๖๒ (บาท)	๒๕๖๓ (บาท)	๒๕๖๔ (บาท)	๒๕๖๕ (บาท)			
๑	โครงการจัดงานต่างๆ	เพื่อจัดกิจกรรมต่างๆ ที่มีความจำเป็นสำหรับพิธีการวันสำคัญต่างๆ ตามวาระ	วันสำคัญประจำปี และตามนโยบายของอำเภอจังหวัด กรม	๒๕,๐๐๐	๘๐,๐๐๐	๕๕,๐๐๐	๕๕,๐๐๐	๕๕,๐๐๐	จำนวนโครงการ / กิจกรรม	มีส่วนร่วมในการจัดกิจกรรมและพิธีการในวันสำคัญต่างๆ	สำนักปลัด
รวม				๒๕,๐๐๐	๘๐,๐๐๐	๕๕,๐๐๐	๕๕,๐๐๐	๕๕,๐๐๐	-	-	-

๒. ยุทธศาสตร์การพัฒนาค้าการลงทุนและการท่องเที่ยว

๒.๒. แผนงานการศาสนาวัฒนธรรมและนันทนาการ

แม่.๑๑.๑๒

ที่	โครงการ	วัตถุประสงค์	เป้าหมาย (ผลผลิตของโครงการ)	งบประมาณและที่ผ่านมา					ตัวชี้วัด (KPI)	ผลที่คาดว่าจะ ได้รับ	หน่วยงาน รับผิดชอบ หลัก
				๒๕๖๑ (บาท)	๒๕๖๒ (บาท)	๒๕๖๓ (บาท)	๒๕๖๔ (บาท)	๒๕๖๕ (บาท)			
๑	โครงการจัดงานประเพณีลอยกระทง	เพื่อส่งเสริมสนับสนุนประเพณีวัฒนธรรมท้องถิ่น	อบต.จัดกิจกรรมเพื่อสนับสนุนประเพณีวัฒนธรรมภายในตำบล	๑๐๐,๐๐๐	๑๐๐,๐๐๐	๑๐๐,๐๐๐	๑๐๐,๐๐๐	๑๐๐,๐๐๐	ร้อยละความพึงพอใจของประชาชน	วัฒนธรรม ประเพณีของ ท้องถิ่นได้รับการ สืบสาน	กอง การศึกษา
๒	โครงการประเพณีวันเข้าพรรษา	เพื่อสนับสนุนประเพณีวัฒนธรรม	อบต.จัดกิจกรรมส่งเสริมสนับสนุนประเพณีวัฒนธรรม	๘๐,๐๐๐					ร้อยละความพึงพอใจของประชาชน	วัฒนธรรม ประเพณีของ ท้องถิ่นได้รับการ สืบสาน	กอง การศึกษา
๓	โครงการส่งเสริมประเพณีวันสำคัญทางศาสนา (วันอาสาฬหบูชาและวันเข้าพรรษา)	เพื่อส่งเสริม สืบสาน และอนุรักษ์ประเพณีวัฒนธรรมของท้องถิ่น	ผู้นำชุมชน ผู้บริหาร ส.อบต. พนักงานส่วนตำบล เด็ก เยาวชน ประชาชนในเขตตำบลวาริชภูมิ		๖๐,๐๐๐	๖๐,๐๐๐	๖๐,๐๐๐	๖๐,๐๐๐	ร้อยละความพึงพอใจของประชาชน	วัฒนธรรม ประเพณีของ ท้องถิ่นได้รับการ สืบสาน	กอง การศึกษา
๔	อุดหนุนคณะกรรมการหมู่บ้านเพื่อดำเนินงานตามโครงการสืบสานประเพณีวัฒนธรรมท้องถิ่นสนับสนุนงานบุญประเพณีท้องถิ่น	เพื่ออนุรักษ์ประเพณีวัฒนธรรมท้องถิ่น	อบต.สนับสนุนคณะกรรมการหมู่บ้านในการจัดบุญประเพณีท้องถิ่น	๔๗๐,๐๐๐	๖๕๕,๐๐๐	๗๖๐,๐๐๐	๗๐๐,๐๐๐		ร้อยละความพึงพอใจของประชาชน	วัฒนธรรมและ ประเพณีของ ท้องถิ่นได้รับการ สืบสานและ อนุรักษ์	กอง การศึกษา

๒. ยุทธศาสตร์การพัฒนากิจการการลงทุนและการท่องเที่ยว

๒.๒. แผนงานการศาสนาวัฒนธรรมและนันทนาการ

แม่จัน ๒๖๒

ที่	โครงการ	วัตถุประสงค์	เป้าหมาย (ผลผลิตของโครงการ)	งบประมาณและที่ผ่านมา					ตัวชี้วัด (KPI)	ผลที่คาดว่าจะ ได้รับ	หน่วยงาน รับผิดชอบ หลัก
				๒๕๖๑ (บาท)	๒๕๖๒ (บาท)	๒๕๖๓ (บาท)	๒๕๖๔ (บาท)	๒๕๖๕ (บาท)			
๕	โครงการสืบสานงานวันภูไทรำลึก	เพื่อส่งเสริมสนับสนุนประเพณีวัฒนธรรมท้องถิ่น	อบต.จัดกิจกรรมเพื่อสนับสนุนประเพณีวัฒนธรรมภายในตำบล	๘๐,๐๐๐	๕๐,๐๐๐	๕๐,๐๐๐	๕๐,๐๐๐	๕๐,๐๐๐	ร้อยละความพึงพอใจของประชาชน	วัฒนธรรมประเพณีของท้องถิ่นได้รับการสืบสาน	กองการศึกษา
๖	โครงการฝึกอบรมดนตรีพื้นเมือง	เพื่อส่งเสริมสนับสนุนและอนุรักษ์วัฒนธรรม	ผู้เข้าอบรมจำนวน ๘๐ คน	๘๐,๐๐๐					ร้อยละความพึงพอใจของประชาชน	วัฒนธรรมประเพณีของท้องถิ่นได้รับการสืบสาน	กองการศึกษา
๗	โครงการสืบสานวัฒนธรรมท้องถิ่น “หมอเหยา”	เพื่อส่งเสริมสนับสนุนและอนุรักษ์วัฒนธรรม	ผู้เข้าอบรมจำนวน ๕๐ คน	๓๕,๐๐๐					ร้อยละความพึงพอใจของประชาชน	วัฒนธรรมประเพณีของท้องถิ่นได้รับการสืบสาน	กองการศึกษา
๘	โครงการสืบสานดนตรีพื้นเมืองและอนุรักษ์วัฒนธรรมภูไท	เพื่อส่งเสริมสนับสนุนและอนุรักษ์วัฒนธรรม	ผู้เข้าอบรมจำนวน ๑๐๐ คน		๕๐,๐๐๐				ร้อยละความพึงพอใจของประชาชน	วัฒนธรรมประเพณีของท้องถิ่นได้รับการสืบสาน	กองการศึกษา
๙	โครงการจัดกิจกรรมวันวิสาขบูชา	เพื่อส่งเสริม สืบสานและอนุรักษ์ประเพณีวัฒนธรรมของท้องถิ่น	ผู้นำชุมชน ผู้บริหาร ส.อบต. พนักงานส่วนตำบล เด็ก เยาวชน ประชาชนในเขตตำบลวาริชภูมิ			๑๐๐,๐๐๐			ร้อยละความพึงพอใจของประชาชน	วัฒนธรรมประเพณีของท้องถิ่นได้รับการสืบสาน	กองการศึกษา
รวม				๘๕๕,๐๐๐	๙๑๕,๐๐๐	๑,๐๗๐,๐๐๐	๙๑๐,๐๐๐	๒๑๐,๐๐๐	-	-	-

แบบ ผ.๐๒
บัญชีโครงการพัฒนาท้องถิ่น

ยุทธศาสตร์ที่ ๓
ยุทธศาสตร์การพัฒนาทรัพยากรมนุษย์เพื่อสร้างศักยภาพในการแข่งขัน

ก. ยุทธศาสตร์จังหวัดที่ ๓ ยุทธศาสตร์การพัฒนาทรัพยากรมนุษย์เพื่อสร้างศักยภาพในการแข่งขัน

ข. ยุทธศาสตร์การพัฒนาขององค์กรปกครองส่วนท้องถิ่นในเขตจังหวัดที่ ๓ การพัฒนาทรัพยากรมนุษย์เพื่อสร้างศักยภาพในการแข่งขัน

๓. ยุทธศาสตร์การพัฒนาทรัพยากรมนุษย์เพื่อสร้างศักยภาพในการแข่งขัน

๓.๑. แผนงานการศึกษา

ที่	โครงการ	วัตถุประสงค์	เป้าหมาย (ผลผลิตของโครงการ)	งบประมาณและที่ผ่านมา					ตัวชี้วัด (KPI)	ผลที่คาดว่าจะ ได้รับ	หน่วยงาน รับผิดชอบ หลัก
				๒๕๖๑ (บาท)	๒๕๖๒ (บาท)	๒๕๖๓ (บาท)	๒๕๖๔ (บาท)	๒๕๖๕ (บาท)			
๑	โครงการหนึ่งใจดีให้น้อง	เพื่อสร้างโอกาสให้กับเด็กและเยาวชนในการเตรียมความพร้อมก่อนสอบเข้ามหาวิทยาลัย	นักเรียนในเขตอำเภอลำปาง	๑๕,๐๐๐	๑๒,๐๐๐	๑๒,๐๐๐	๑๒,๐๐๐	๑๒,๐๐๐	ร้อยละของนักเรียนที่ได้รับการเตรียมความพร้อมก่อนสอบ	นักเรียนระดับมัธยมศึกษาได้รับการเตรียมความพร้อมก่อนสอบเข้ามหาวิทยาลัย	กองการศึกษา
๒	โครงการจัดงานวันเด็กแห่งชาติ	เพื่อพัฒนาเด็กและเยาวชน	จัดกิจกรรมวันเสาร์ที่สองของเดือนมกราคม	๑๒๐,๐๐๐	๑๑๐,๐๐๐	๑๒๐,๐๐๐	๑๒๐,๐๐๐	๑๒๐,๐๐๐	ร้อยละของความพึงพอใจของประชาชน	ส่งเสริมพัฒนาการเด็กครบทุกด้าน	กองการศึกษา
๓	โครงการอาหารเสริม(นม) แก่ศูนย์พัฒนาเด็กเล็กและโรงเรียนในเขตตำบลวาริชภูมิ	เพื่อให้เด็กได้รับอาหารเสริมที่เหมาะสมกับวัย	เด็ก ศพด. ๘ ศูนย์ และโรงเรียน ๖ โรงเรียน	๑,๕๐๐,๐๐๐	๑,๔๐๐,๐๐๐	๑,๕๐๐,๐๐๐	๑,๕๐๐,๐๐๐	๑,๕๐๐,๐๐๐	ร้อยละของคุณภาพชีวิตเด็กดีขึ้น	เด็กได้รับสารอาหารครบถ้วน	กองการศึกษา
๔	โครงการอาหารกลางวันสำหรับศูนย์พัฒนาเด็กเล็กของตำบลวาริชภูมิ	เพื่อให้เด็กได้รับสารอาหารอย่างครบถ้วน	ศูนย์พัฒนาเด็กเล็กในเขตตำบลวาริชภูมิ	๙๕๐,๐๐๐	๗๘๔,๐๐๐	๘๖๐,๐๐๐	๘๙๐,๐๐๐	๘๙๐,๐๐๐	ร้อยละของคุณภาพชีวิตเด็กดีขึ้น	เด็กมีสุขภาพสมบูรณ์แข็งแรง	กองการศึกษา

๓. ยุทธศาสตร์การพัฒนาทรัพยากรมนุษย์เพื่อสร้างศักยภาพในการแข่งขัน

๓.๑. แผนงานการศึกษา

ที่	โครงการ	วัตถุประสงค์	เป้าหมาย (ผลผลิตของโครงการ)	งบประมาณและที่ผ่านมา					ตัวชี้วัด (KPI)	ผลที่คาดว่าจะ ได้รับ	หน่วยงาน รับผิดชอบ หลัก
				๒๕๖๑ (บาท)	๒๕๖๒ (บาท)	๒๕๖๓ (บาท)	๒๕๖๔ (บาท)	๒๕๖๕ (บาท)			
๕	ค่าจัดการเรียนการสอน (รายหัว) ของศูนย์พัฒนาเด็กเล็ก	เพื่อเป็นค่าจัดการเรียนการสอนรายหัวของ ศพต.	จัดหาสื่อการเรียนการสอนสำหรับเด็กปฐมวัยของ ศพต.	๓๓๐,๐๐๐	๒๘๐,๐๐๐	๓๐๐,๐๐๐	๓๐๐,๐๐๐	๓๐๐,๐๐๐	ร้อยละของเด็กที่ได้รับการจัดการเรียนการสอน	เด็กปฐมวัยมีพัฒนาการที่ดีขึ้น	กองการศึกษา
๖	โครงการจัดทำเว็บไซต์องค์การบริหารส่วนตำบล	เพื่อเผยแพร่ข้อมูลข่าวสารให้กับประชาชน	จัดทำเว็บไซต์ของ อบต.	๓๐,๐๐๐	๓๐,๐๐๐	๓๐,๐๐๐	๓๐,๐๐๐	๓๐,๐๐๐	ร้อยละของประชาชนที่ได้รับข้อมูลข่าวสาร	ประชาชนได้รับข้อมูลข่าวสาร	สำนักปลัด
๗	โครงการอุดหนุนโรงเรียนเพื่อเป็นค่าอาหารกลางวันสำหรับนักเรียนในเขตตำบลวาริชภูมิ	เพื่อให้นักเรียนได้รับสารอาหารอย่างครบถ้วน	โรงเรียน ๖ แห่ง	๒,๓๒๐,๐๐๐	๒,๓๐๐,๐๐๐	๒,๔๐๐,๐๐๐	๒,๔๒๐,๐๐๐	๒,๔๒๐,๐๐๐	ร้อยละของเด็กที่ได้รับสารอาหาร	เด็กนักเรียนมีสุขภาพสมบูรณ์	กองการศึกษา
๘	โครงการสนับสนุนค่าใช้จ่ายในการจัดการศึกษาสำหรับ ศพต. ประกอบด้วย ค่าหนังสือเรียน, ค่าอุปกรณ์การเรียน, ค่าเครื่องแบบนักเรียนและค่ากิจกรรมพัฒนาผู้เรียน	เพื่อส่งเสริมและสนับสนุนการศึกษาในระดับปฐมวัย	เด็กในศูนย์พัฒนาเด็กเล็ก จำนวน ๘ ศูนย์		๑๙๐,๐๐๐	๒๐๐,๐๐๐	๒๐๐,๐๐๐	๒๐๐,๐๐๐	ร้อยละของเด็กปฐมวัยที่ได้รับการส่งเสริมและสนับสนุน	เด็กปฐมวัยได้รับการส่งเสริมการศึกษา	กองการศึกษา
รวม				๕,๒๖๕,๐๐๐	๕,๑๐๖,๐๐๐	๕,๔๒๒,๐๐๐	๕,๔๗๒,๐๐๐	๕,๔๗๒,๐๐๐	-	-	-

๓. ยุทธศาสตร์การพัฒนาทรัพยากรมนุษย์เพื่อสร้างศักยภาพในการแข่งขัน

๓.๒. แผนงานสาธารณสุข

๒๕๖๕ ๕.๖๓

ที่	โครงการ	วัตถุประสงค์	เป้าหมาย (ผลผลิตของ โครงการ)	งบประมาณและที่ผ่านมา					ตัวชี้วัด (KPI)	ผลที่คาดว่าจะ ได้รับ	หน่วยงาน รับผิดชอบ หลัก
				๒๕๖๑ (บาท)	๒๕๖๒ (บาท)	๒๕๖๓ (บาท)	๒๕๖๔ (บาท)	๒๕๖๕ (บาท)			
๑	โครงการควบคุม ป้องกันโรค ไข้เลือดออก	เพื่อระงับการแพร่ ระบาดของโรคติดต่อใน ชุมชน	๑๗ หมู่บ้าน	๑๐,๐๐๐	๑๐,๐๐๐	๒๕๐,๐๐๐	๒๕๐,๐๐๐	๒๕๐,๐๐๐	ร้อยละของคุณภาพ ชีวิตของประชาชนที่ ดีขึ้น	สามารถควบคุม และป้องกันโรค ไข้เลือดออกใน ชุมชนได้	กอง สาธารณสุขฯ
๒	โครงการเดิน วิ่ง ปั่น สร้าง สุขภาพ	เพื่อส่งเสริมสุขภาพของ ประชาชน	จัดกิจกรรมเดิน วิ่ง ปั่นจักรยาน	๙๐,๐๐๐	๖๐,๐๐๐	๖๐,๐๐๐	๖๐,๐๐๐	๖๐,๐๐๐	จำนวนความพึง พอใจของประชาชน ที่เข้าร่วมกิจกรรม	ประชาชนมีสุขภาพ ร่างกายแข็งแรง	กอง สาธารณสุขฯ
๓	โครงการฝึกอบรมและศึกษาดู งานพัฒนาเครือข่ายสุขภาพ	เพื่อให้ประชาชนได้รับ ความรู้เกี่ยวกับการ ส่งเสริมสุขภาพอย่าง ทั่วถึง	ประชาชน ๑๗ หมู่บ้าน	๑๒๐,๐๐๐					ร้อยละของคุณภาพ ชีวิตของประชาชนที่ ดีขึ้น	ประชาชนได้รับ ความรู้เกี่ยวกับการ ส่งเสริมสุขภาพ อย่างทั่วถึง	กอง สาธารณสุขฯ
๔	โครงการอุดหนุนสำหรับการ ดำเนินตามแนวทาง พระราชดำริด้านสาธารณสุข	เพื่อตอบสนองการ ดำเนินงานตามแนว พระราชดำริด้าน สาธารณสุข/ชุมชนละ ๒๐,๐๐๐ บาท	๑๗ หมู่บ้านในเขต ตำบลวาริชภูมิ ดำเนินงานตาม แนวทางโครงการ พระราชดำริด้าน สาธารณสุขอย่างน้อย หมู่บ้านละ ๓ โครงการ	๓๔๐,๐๐๐	๓๔๐,๐๐๐	๓๔๐,๐๐๐	๓๔๐,๐๐๐	๓๔๐,๐๐๐	ร้อยละของคุณภาพ ชีวิตของประชาชนที่ ดีขึ้น	ประชาชนทั้ง ๑๗ หมู่บ้านได้รับการ พัฒนาคุณภาพชีวิต ที่ดีขึ้น	กอง สาธารณสุขฯ

๓. ยุทธศาสตร์การพัฒนาทรัพยากรมนุษย์เพื่อสร้างศักยภาพในการแข่งขัน

๓.๒. แผนงานสาธารณสุข

ที่	โครงการ	วัตถุประสงค์	เป้าหมาย (ผลผลิตของ โครงการ)	งบประมาณและที่ผ่านมา					ตัวชี้วัด (KPI)	ผลที่คาดว่าจะ ได้รับ	หน่วยงาน รับผิดชอบ หลัก
				๒๕๖๑ (บาท)	๒๕๖๒ (บาท)	๒๕๖๓ (บาท)	๒๕๖๔ (บาท)	๒๕๖๕ (บาท)			
๕	โครงการสัตว์ปลอดโรค คน ปลอดภัย จากโรคพิษสุนัขบ้า	เพื่อเป็นค่าใช้จ่ายในการ ฉีดวัคซีนป้องกันโรคพิษ สุนัขบ้าและสำรวจ ข้อมูลจำนวนสัตว์และ ขึ้นทะเบียนสัตว์และ ค่าใช้จ่ายอื่นๆ	๑๗ หมู่บ้าน	๗๓,๐๐๐	๓๐,๐๐๐	๓๐,๐๐๐	๓๐,๐๐๐	๓๐,๐๐๐	ร้อยละของโรคพิษ สุนัขบ้าลดลง	สามารถควบคุม และป้องกันโรคพิษ สุนัขบ้าในชุมชนได้	กอง สาธารณสุขฯ
รวม				๖๓๓,๐๐๐	๔๔๐,๐๐๐	๖๘๐,๐๐๐	๖๘๐,๐๐๐	๖๘๐,๐๐๐			

๓. ยุทธศาสตร์การพัฒนาทรัพยากรมนุษย์เพื่อสร้างศักยภาพในการแข่งขัน

๓.๓. แผนงานสังคมสงเคราะห์

ที่	โครงการ	วัตถุประสงค์	เป้าหมาย (ผลผลิตของ โครงการ)	งบประมาณและที่ผ่านมา					ตัวชี้วัด (KPI)	ผลที่คาดว่าจะได้รับ	หน่วยงาน รับผิดชอบ หลัก
				๒๕๖๑ (บาท)	๒๕๖๒ (บาท)	๒๕๖๓ (บาท)	๒๕๖๔ (บาท)	๒๕๖๕ (บาท)			
๑	โครงการฝึกอบรมการประกอบอาชีพ	เพื่อให้ประชาชนได้รับการฝึกอบรมเพิ่มพูนความรู้	ประชาชนในเขตตำบลวาริชภูมิ	๒๐,๐๐๐	๒๐,๐๐๐	๒๐,๐๐๐	๒๐,๐๐๐	๒๐,๐๐๐	ร้อยละของประชาชนที่ได้รับความรู้เพิ่ม	ประชาชนได้รับความรู้ในการประกอบอาชีพเพิ่มขึ้น	กองสวัสดิการสังคม
๒	โครงการเบี้ยยังชีพผู้พิการ	เพื่อแบ่งเบาภาระของผู้นำครอบครัวและช่วยเหลือสังคม	ผู้พิการในเขตตำบลวาริชภูมิ	๘,๔๕๐,๐๐๐	๘,๒๐๐,๐๐๐	๘,๗๐๐,๐๐๐	๘,๘๐๐,๐๐๐	๘,๙๐๐,๐๐๐	ร้อยละคุณภาพชีวิตของประชาชน	คุณภาพชีวิตและความเป็นอยู่ดีขึ้น	กองสวัสดิการสังคม
๓	โครงการเบี้ยยังชีพผู้สูงอายุ	เพื่อแบ่งเบาภาระของผู้นำครอบครัวและช่วยเหลือสังคม	ผู้สูงอายุ ที่อายุ ๖๐ ปีขึ้นไปและขึ้นทะเบียนไว้	๑๔,๐๐๐,๐๐๐	๑๔,๒๐๐,๐๐๐	๑๗,๐๐๐,๐๐๐	๑๘,๐๐๐,๐๐๐	๑๙,๐๐๐,๐๐๐	ร้อยละคุณภาพชีวิตของประชาชน	คุณภาพชีวิตและความเป็นอยู่ดีขึ้น	กองสวัสดิการสังคม
๔	โครงการเบี้ยยังชีพผู้ป่วยเอดส์	เพื่อแบ่งเบาภาระของผู้นำครอบครัวและช่วยเหลือสังคม	ผู้ป่วยเอดส์ในเขตตำบลวาริชภูมิ	๑๘๐,๐๐๐	๒๑๐,๐๐๐	๒๔๐,๐๐๐	๒๕๐,๐๐๐	๒๖๐,๐๐๐	ร้อยละคุณภาพชีวิตของประชาชน	คุณภาพชีวิตและความเป็นอยู่ดีขึ้น	กองสวัสดิการสังคม

๓. ยุทธศาสตร์การพัฒนาทรัพยากรมนุษย์เพื่อสร้างศักยภาพในการแข่งขัน
 ๓.๓. แผนงานสังคมสงเคราะห์

ที่	โครงการ	วัตถุประสงค์	เป้าหมาย (ผลผลิตของ โครงการ)	งบประมาณและที่ผ่านมา					ตัวชี้วัด (KPI)	ผลที่คาดว่าจะ ได้รับ	หน่วยงาน รับผิดชอบ หลัก
				๒๕๖๑ (บาท)	๒๕๖๒ (บาท)	๒๕๖๓ (บาท)	๒๕๖๔ (บาท)	๒๕๖๕ (บาท)			
๕	โครงการซ่อมแซมห้องน้ำและ ปรับสภาพแวดล้อมที่อยู่อาศัย สำหรับผู้พิการและผู้สูงอายุ	เพื่อให้ผู้พิการและ ผู้สูงอายุมีความ เป็นอยู่ที่ดีขึ้น	ผู้พิการและผู้สูงอายุ ในเขตตำบล วาริชภูมิ	๒๐,๐๐๐	๒๐,๐๐๐	๒๐,๐๐๐	๒๐,๐๐๐	๒๐,๐๐๐	ร้อยละของ ประชาชนที่ ได้รับความรู้ เพิ่ม	ประชาชนได้รับ ความรู้ในการ ประกอบอาชีพ เพิ่มขึ้น	กอง สวัสดิการ สังคม
๖	โครงการปรับสภาพแวดล้อมที่ อยู่อาศัย ผู้ยากไร้และ ผู้ด้อยโอกาส	เพื่อให้ผู้ยากไร้และ ผู้ด้อยโอกาสมี สภาพแวดล้อมที่อยู่ อาศัยดีขึ้น	ผู้ยากไร้และ ผู้ด้อยโอกาสในเขต ตำบลวาริชภูมิ		๕๐,๐๐๐	๕๐,๐๐๐			ร้อยละคุณภาพ ชีวิตของ ประชาชน	คุณภาพชีวิตและ ความเป็นอยู่ดีขึ้น	กอง สวัสดิการ สังคม
๗	อุดหนุนกิ่งกาชาด อำเภวาริชภูมิ	เพื่อช่วยเหลือผู้ยากไร้ และผู้ด้อยโอกาสให้มี ความเป็นอยู่ที่ดีขึ้น	ผู้ยากไร้และ ผู้ด้อยโอกาสในเขต ตำบลวาริชภูมิ			๒๐,๐๐๐			ร้อยละคุณภาพ ชีวิตของ ประชาชน	คุณภาพชีวิตและ ความเป็นอยู่ดีขึ้น	กอง สวัสดิการ สังคม
รวม				๒๒,๖๗๐,๐๐๐	๒๒,๗๐๐,๐๐๐	๒๖,๐๕๐,๐๐๐	๒๗,๐๙๐,๐๐๐	๒๘,๒๐๐,๐๐๐	-	-	-

๓. ยุทธศาสตร์การพัฒนาทรัพยากรมนุษย์เพื่อสร้างศักยภาพในการแข่งขัน
 ๓.๔. แผนงานสร้างความเข้มแข็งของชุมชน

๒๕๖๕

ที่	โครงการ	วัตถุประสงค์	เป้าหมาย (ผลผลิตของ โครงการ)	งบประมาณและที่ผ่านมา					ตัวชี้วัด (KPI)	ผลที่คาดว่าจะได้รับ	หน่วยงาน รับผิดชอบ หลัก
				๒๕๖๑ (บาท)	๒๕๖๒ (บาท)	๒๕๖๓ (บาท)	๒๕๖๔ (บาท)	๒๕๖๕ (บาท)			
๑	โครงการส่งเสริมและพัฒนา ผู้สูงอายุ	เพื่อส่งเสริมและ พัฒนาผู้สูงอายุ	ผู้สูงอายุในเขต ตำบลวาริชภูมิ	๘๐,๐๐๐	๗๐,๐๐๐	๗๐,๐๐๐	๗๐,๐๐๐	๗๐,๐๐๐	ร้อยละของ ความพึงพอใจ จากประชาชน	ผู้สูงอายุได้รับการ ส่งเสริมและพัฒนา	กอง สวัสดิการ สังคม
๒	โครงการป้องกันและแก้ไข ปัญหายาเสพติด	เพื่อป้องกันแก้ไข ปัญหายาเสพติด	จัดโครงการ กิจกรรมส่งเสริม สนับสนุนฯ	๑๒๐,๐๐๐		๑๒๐,๐๐๐			ร้อยละของยา เสพติดลดลง	ลดการแพร่ระบาด ของยาเสพติด	สำนักปลัด
๓	โครงการฝึกอบรมและศึกษาดู งานการส่งเสริมการประกอบ อาชีพของประชาชน	เพื่อให้ประชาชนใน ตำบลมีอาชีพเสริม และใช้เวลาว่างให้เกิด ประโยชน์	ส่งเสริมการ ประกอบอาชีพ ให้กับประชาชน	๑๐๐,๐๐๐					ร้อยละของ ประชาชนที่ ได้รับการ ส่งเสริมอาชีพ	ประชาชนในตำบลมี อาชีพและรายได้เสริม	กอง สวัสดิการ สังคม
๔	โครงการส่งเสริมการประกอบ อาชีพของประชาชน	เพื่อให้ประชาชนใน ตำบลมีอาชีพเสริม และใช้เวลาว่างให้เกิด ประโยชน์	ส่งเสริมการ ประกอบอาชีพ ให้กับประชาชน		๖๐,๐๐๐				ร้อยละของ ประชาชนที่ ได้รับการ ส่งเสริมอาชีพ	ประชาชนในตำบลมี อาชีพและรายได้เสริม	กอง สวัสดิการ สังคม

๓. ยุทธศาสตร์การพัฒนาทรัพยากรมนุษย์เพื่อสร้างศักยภาพในการแข่งขัน

๓.๔. แผนงานสร้างความเข้มแข็งของชุมชน

แบบ ผ.๐๒

ที่	โครงการ	วัตถุประสงค์	เป้าหมาย (ผลผลิตของ โครงการ)	งบประมาณและที่ผ่านมา					ตัวชี้วัด (KPI)	ผลที่คาดว่าจะได้รับ	หน่วยงาน รับผิดชอบ หลัก
				๒๕๖๑ (บาท)	๒๕๖๒ (บาท)	๒๕๖๓ (บาท)	๒๕๖๔ (บาท)	๒๕๖๕ (บาท)			
๕	โครงการฝึกทักษะกีฬา ประเภทต่างๆ	เพื่อส่งเสริมทักษะ ด้านกีฬาประเภท ต่างๆ ให้กับเด็ก เยาวชนและ ประชาชนทั่วไป	จัดโครงการอบรม ทักษะกีฬาประเภท ต่างๆ	๑๗๐,๐๐๐	๑๐๐,๐๐๐	๑๐๐,๐๐๐	๑๐๐,๐๐๐	๑๐๐,๐๐๐	ร้อยละของ ความพึงพอใจ ของประชาชน	สภาพชีวิตและความ เป็นอยู่ดีขึ้น	กอง การศึกษา
๖	จัดซื้อวัสดุอุปกรณ์กีฬา	มีอุปกรณ์กีฬาทุก หมู่บ้าน	จัดซื้ออุปกรณ์กีฬา	๑๘๐,๐๐๐	๒๕๐,๐๐๐	๒๐๐,๐๐๐	๒๐๐,๐๐๐	๒๐๐,๐๐๐	ร้อยละของ ความพึงพอใจ ของประชาชน	ประชาชนมีสุขภาพ ร่างกายแข็งแรง	กอง การศึกษา
๗	จัดซื้อเครื่องออกกำลังกาย	เพื่อส่งเสริมสุขภาพ ของประชาชน	ประชาชน ๑๗ หมู่บ้าน	๑๐๐,๐๐๐					ร้อยละของ ความพึงพอใจ ของประชาชน	ประชาชนมีสุขภาพ ร่างกายแข็งแรง	กอง การศึกษา
๘	โครงการจัดการแข่งขันกีฬาทุก ระดับ	เพื่อส่งเสริมการออก กำลังกาย	จัดการแข่งขันกีฬา ๔ ครั้ง	๒๓๐,๐๐๐	๑๓๐,๐๐๐	๑๓๐,๐๐๐	๑๓๐,๐๐๐	๑๓๐,๐๐๐	ร้อยละของ ความพึงพอใจ ของประชาชน	เด็ก เยาวชน ประชาชนมีสุขภาพ ร่างกายแข็งแรง	กอง การศึกษา
๙	โครงการอุดหนุนกลุ่มอาชีพ	เพื่อสนับสนุนเงินทุน ให้กับกลุ่มอาชีพต่างๆ ในเขตตำบลวาริชภูมิ	กลุ่มอาชีพในเขต ตำบลวาริชภูมิ	๓๓๐,๐๐๐	๑๓๐,๐๐๐	๘๐,๐๐๐	๘๐,๐๐๐	๘๐,๐๐๐	ร้อยละของ ประชาชนที่ ได้รับการ สนับสนุนด้าน อาชีพ	ประชาชนได้รับการ สนับสนุนเงินทุนใน การประกอบอาชีพ	กอง สวัสดิการ สังคม

๓. ยุทธศาสตร์การพัฒนาทรัพยากรมนุษย์เพื่อสร้างศักยภาพในการแข่งขัน
 ๓.๔. แผนงานสร้างความเข้มแข็งของชุมชน

แบบ ผ.๐๒

ที่	โครงการ	วัตถุประสงค์	เป้าหมาย (ผลผลิตของ โครงการ)	งบประมาณและที่ผ่านมา					ตัวชี้วัด (KPI)	ผลที่คาดว่าจะได้รับ	หน่วยงาน รับผิดชอบ หลัก
				๒๕๖๑ (บาท)	๒๕๖๒ (บาท)	๒๕๖๓ (บาท)	๒๕๖๔ (บาท)	๒๕๖๕ (บาท)			
๑๐	โครงการต่อต้านยาเสพติด เนื่องในวันยาเสพติดโลก	เพื่อรณรงค์การ ป้องกันและแก้ไข ปัญหายาเสพติด	๑๐๐ คน		๓๐,๐๐๐				ร้อยละของยา เสพติดลดลง	ลดการแพร่ระบาด ของยาเสพติด	สำนักปลัด
๑๑	โครงการประชุมคณะกรรมการ สภาเด็กและเยาวชนตำบล วาริชภูมิ	เพื่อส่งเสริมการ ดำเนินงานสภาเด็ก และเยาวชน	สภาเด็กและ เยาวชนตำบล วาริชภูมิ	๒,๐๐๐	๒,๐๐๐	๒,๐๐๐	๒,๐๐๐	๒,๐๐๐	ร้อยละของ ความพึงพอใจ ของประชาชน	ประชาชนมีสุขภาพ ร่างกายแข็งแรง	กอง การศึกษา
๑๒	โครงการประชุมเลือกตั้งคณะ บริหารสภาเด็กและเยาวชน ตำบลวาริชภูมิ	เพื่อประชุมคณะ บริหารสภาเด็กและ เยาวชน	สภาเด็กและ เยาวชนตำบล วาริชภูมิ	๒,๐๐๐	๒,๐๐๐	๒,๐๐๐	๒,๐๐๐	๒,๐๐๐	ร้อยละของ ความพึงพอใจ ของประชาชน	ประชาชนมีสุขภาพ ร่างกายแข็งแรง	กอง การศึกษา
๑๓	โครงการเยาวชนรุ่นใหม่ร่วมใจ สืบสานดนตรีพื้นเมือง	เพื่อฝึกอบรมดนตรี พื้นเมืองให้กับเด็ก และเยาวชน	เด็กและเยาวชนใน ตำบลวาริชภูมิ	๒๐,๐๐๐	๒๐,๐๐๐				ร้อยละของ ความพึงพอใจ ของประชาชน	เด็ก เยาวชน ประชาชนมีสุขภาพ ร่างกายแข็งแรง	กอง การศึกษา
รวม				๑,๓๓๔,๐๐๐	๗๙๔,๐๐๐	๗๐๔,๐๐๐	๕๘๔,๐๐๐	๕๘๔,๐๐๐	-	-	-

แบบ ผ.๐๒
บัญชีโครงการพัฒนาท้องถิ่น

ยุทธศาสตร์ที่ ๔
ยุทธศาสตร์การพัฒนาทรัพยากรธรรมชาติและสิ่งแวดล้อมแบบบูรณาการอย่างสมดุลและยั่งยืน

ก. ยุทธศาสตร์จังหวัดที่ ๔ ยุทธศาสตร์การพัฒนาทรัพยากรธรรมชาติและสิ่งแวดล้อมแบบบูรณาการอย่างสมดุลและยั่งยืน

ข. ยุทธศาสตร์การพัฒนาขององค์กรปกครองส่วนท้องถิ่นในเขตจังหวัดที่ ๔ การพัฒนาทรัพยากรธรรมชาติและสิ่งแวดล้อมแบบบูรณาการอย่างสมดุลและยั่งยืน

๔. ยุทธศาสตร์การพัฒนาทรัพยากรธรรมชาติและสิ่งแวดล้อมแบบบูรณาการอย่างสมดุลและยั่งยืน

๔.๑. แผนงานเคหะและชุมชน

ที่	โครงการ	วัตถุประสงค์	เป้าหมาย (ผลผลิตของ โครงการ)	งบประมาณและที่ผ่านมา					ตัวชี้วัด (KPI)	ผลที่คาดว่าจะ ได้รับ	หน่วยงาน รับผิดชอบ หลัก
				๒๕๖๑ (บาท)	๒๕๖๒ (บาท)	๒๕๖๓ (บาท)	๒๕๖๔ (บาท)	๒๕๖๕ (บาท)			
๑	โครงการหมู่บ้านจัดการ สิ่งแวดล้อม	เพื่อให้ประชาชนได้รับ ความรู้เรื่องการจัดการ สิ่งแวดล้อมอย่าง ถูกต้องเหมาะสม	ประชาชน ๑๗ หมู่บ้าน	๓๐,๐๐๐					ร้อยละของผู้ได้รับ ความรู้ด้านการ จัดการสิ่งแวดล้อม	ประชาชนมี สุขภาพและ สิ่งแวดล้อมที่ดี	กอง สาธารณสุขฯ
๒	โครงการธนาคารขยะและการ คัดแยกขยะ	เพื่อลดปริมาณขยะ	๑๗ หมู่บ้าน	๒๐,๐๐๐	๒๐,๐๐๐	๒๐,๐๐๐	๒๐,๐๐๐	๒๐,๐๐๐	ร้อยละของขยะ ลดลง	ปัญหาขยะมูลฝอย ลดลง	กอง สาธารณสุขฯ
๓	โครงการคลองสวย น้ำใส	เพื่อปรับปรุงภูมิทัศน์	ปรับปรุงภูมิทัศน์	๑๔๐,๐๐๐	๑๔๐,๐๐๐	๑๕๐,๐๐๐	๑๕๐,๐๐๐	๑๕๐,๐๐๐	จำนวนการจัด กิจกรรม	บ้านเมืองสะอาด สวยงาม	กอง สาธารณสุขฯ กองช่าง
รวม				๑๙๐,๐๐๐	๑๖๐,๐๐๐	๑๗๐,๐๐๐	๑๗๐,๐๐๐	๑๗๐,๐๐๐	-	-	-

แบบ ผ.๐๒
บัญชีโครงการพัฒนาท้องถิ่น

ยุทธศาสตร์ที่ ๕
ยุทธศาสตร์การบริหารกิจการบ้านเมืองที่ดีตามหลักธรรมาภิบาลและความมั่นคง

ก. ยุทธศาสตร์จังหวัดที่ ๕ ยุทธศาสตร์การบริหารกิจการบ้านเมืองที่ดีตามหลักธรรมาภิบาลและความมั่นคง

ข. ยุทธศาสตร์การพัฒนาขององค์กรปกครองส่วนท้องถิ่นในเขตจังหวัดที่ ๕ การบริหารกิจการบ้านเมืองที่ดีตามหลักธรรมาภิบาลและความมั่นคง

๕. ยุทธศาสตร์การบริหารกิจการบ้านเมืองที่ดีตามหลักธรรมาภิบาลและความมั่นคง

๕.๑. แผนงานบริหารงานทั่วไป

ที่	โครงการ	วัตถุประสงค์	เป้าหมาย (ผลผลิตของ โครงการ)	งบประมาณและที่ผ่านมา					ตัวชี้วัด (KPI)	ผลที่คาดว่าจะ ได้รับ	หน่วยงาน รับผิดชอบ หลัก
				๒๕๖๑ (บาท)	๒๕๖๒ (บาท)	๒๕๖๓ (บาท)	๒๕๖๔ (บาท)	๒๕๖๕ (บาท)			
๑	โครงการบริหารจัดการศูนย์รวมข้อมูลข่าวสารการจัดซื้อจัดจ้างหน่วยงานบริหารราชการส่วนท้องถิ่น	เพื่อเผยแพร่ข้อมูลข่าวสาร	การบริหารงานศูนย์รวมข้อมูลข่าวสาร	๓๐,๐๐๐					ร้อยละของประชาชนที่ได้รับข้อมูลข่าวสาร	ประชาชนได้รับทราบข้อมูลข่าวสาร	สำนักปลัด
๒	โครงการปรับปรุงระบบแผนที่ภาษีและทะเบียนทรัพย์สิน	เพิ่มรายได้ของ อบต.สามารถจัดเก็บภาษีได้อย่างครบถ้วนถูกต้องและเป็นธรรม	จัดทำแผนที่ภาษีและทะเบียนทรัพย์สินให้ครอบคลุมพื้นที่ อบต.วาริชภูมิ		๓๐๐,๐๐๐	๕๐๐,๐๐๐			ร้อยละของเงินภาษีที่จัดเก็บเพิ่มขึ้น	การจัดเก็บภาษีมีประสิทธิภาพเพิ่มขึ้น	กองคลัง
๓	โครงการฝึกอบรมการสร้างทัศนคติที่ดีงามในการอยู่ร่วมกันอย่างสมานฉันท์	เพื่อสร้างทัศนคติและจิตสำนึกที่ดีงามในการอยู่ร่วมกันอย่างสมานฉันท์	ผู้เข้าอบรม ๘๐ คน		๒๐,๐๐๐				จำนวนกิจกรรม	สร้างความเข้มแข็งให้กับสถาบันสำคัญของชาติ	สำนักปลัด

๕. ยุทธศาสตร์การบริหารกิจการบ้านเมืองที่ดีตามหลักธรรมาภิบาลและความมั่นคง

๕.๑. แผนงานบริหารงานทั่วไป

ที่	โครงการ	วัตถุประสงค์	เป้าหมาย (ผลผลิตของ โครงการ)	งบประมาณและที่ผ่านมา					ตัวชี้วัด (KPI)	ผลที่คาดว่าจะ ได้รับ	หน่วยงาน รับผิดชอบ หลัก
				๒๕๖๑ (บาท)	๒๕๖๒ (บาท)	๒๕๖๓ (บาท)	๒๕๖๔ (บาท)	๒๕๖๕ (บาท)			
๔	โครงการ อบต.สัญจรพบ ประชาชน สนับสนุนการจัด ประชุมประชาคมเพื่อจัดทำ แผนพัฒนาท้องถิ่น	เพื่อรับฟังปัญหาความ ต้องการของประชาชน และประชุมประชาคม เพื่อจัดทำแผนพัฒนา ท้องถิ่น	๑๗ หมู่บ้าน	๑๐๐,๐๐๐					ร้อยละของ ประชาชนที่พึงพอใจ	ได้รับทราบ ปัญหาจาก ประชาชน โดยตรง	สำนักปลัด
๕	โครงการศึกษาดูงานนอกสถานที่ ทั้งในและต่างประเทศ	เพื่อนำความรู้ที่ได้รับมา พัฒนาท้องถิ่น	บุคลากรทุกฝ่ายของ อบต.วาริชภูมิ	๒๕๐,๐๐๐	๒๕๐,๐๐๐	๒๕๐,๐๐๐	๒๕๐,๐๐๐	๒๕๐,๐๐๐	ร้อยละของความพึง พอใจของประชาชน	หมู่บ้านมีการ พัฒนาด้านใหม่ เพิ่มขึ้น	สำนักปลัด
๖	โครงการฝึกอบรมการจัดทำ แผนพัฒนาท้องถิ่น และการจัด อบต.สัญจรพบประชาชน	เพื่อให้ความรู้เกี่ยวกับ การจัดทำแผนพัฒนา ท้องถิ่น รับฟังปัญหา ความต้องการของ ประชาชนและออก ให้บริการนอกสถานที่ แก่ประชาชน	๑๗ หมู่บ้าน		๑๐๐,๐๐๐	๕๐,๐๐๐	๕๐,๐๐๐	๕๐,๐๐๐	ร้อยละของ ประชาชนที่มีความรู้ เกี่ยวกับแผนพัฒนา เพิ่มขึ้น	ประชาชนมี ความรู้ความ เข้าใจในการ จัดทำ แผนพัฒนาและ ได้รับความ สะดวกในงาน บริการ	สำนักปลัด

๕. ยุทธศาสตร์การบริหารกิจการบ้านเมืองที่ดีตามหลักธรรมาภิบาลและความมั่นคง
๕.๑. แผนงานบริหารงานทั่วไป

ที่	โครงการ	วัตถุประสงค์	เป้าหมาย (ผลผลิตของ โครงการ)	งบประมาณและที่ผ่านมา					ตัวชี้วัด (KPI)	ผลที่คาดว่าจะ ได้รับ	หน่วยงาน รับผิดชอบ หลัก
				๒๕๖๑ (บาท)	๒๕๖๒ (บาท)	๒๕๖๓ (บาท)	๒๕๖๔ (บาท)	๒๕๖๕ (บาท)			
๗	โครงการเพิ่มประสิทธิภาพการจัดเก็บรายได้	เพื่อให้การจัดเก็บรายได้มีประสิทธิภาพเพิ่มขึ้น	๑๗ หมู่บ้าน		๕,๐๐๐				ร้อยละของประชาชนที่พึงพอใจ	ได้รับทราบปัญหาจากประชาชนโดยตรง	สำนักปลัด
๘	โครงการค่าใช้จ่ายสำหรับการเลือกตั้งของ อปท.ตามกฎหมายกำหนด	เพื่อเป็นค่าใช้จ่ายในการเลือกตั้งหรือเลือกตั้งซ่อม ส.อบต./นายก อบต. หรือการเลือกตั้งอื่นที่กฎหมายกำหนด	๑๗ หมู่บ้าน			๔๕๐,๐๐๐			การเลือกตั้งเป็นไปอย่างมีประสิทธิภาพ	การจัดการเลือกตั้งเป็นไปอย่างมีประสิทธิภาพและสุจริต	สำนักปลัด
รวม				๓๘๐,๐๐๐	๖๗๕,๐๐๐	๑,๒๕๐,๐๐๐	๓๐๐,๐๐๐	๓๐๐,๐๐๐	-	-	-

๕. ยุทธศาสตร์การบริหารกิจการบ้านเมืองที่ดีตามหลักธรรมาภิบาลและความมั่นคง

๒๕๖๑-๒๕๖๓

๕.๒. แผนงานรักษาความสงบ

ที่	โครงการ	วัตถุประสงค์	เป้าหมาย (ผลผลิตของ โครงการ)	งบประมาณและที่ผ่านมา					ตัวชี้วัด (KPI)	ผลที่คาดว่าจะ ได้รับ	หน่วยงาน รับผิดชอบหลัก
				๒๕๖๑ (บาท)	๒๕๖๒ (บาท)	๒๕๖๓ (บาท)	๒๕๖๔ (บาท)	๒๕๖๕ (บาท)			
๑	โครงการซ่อมแซมป้องกันและบรรเทาสาธารณภัย	เพื่อเพิ่มประสิทธิภาพการป้องกันและบรรเทาสาธารณภัย	ผู้เข้าอบรม ๕๐ คน	๒๐,๐๐๐	๒๐,๐๐๐	๒๐,๐๐๐			ร้อยละของประชาชนที่ได้รับการช่วยเหลือ	การป้องกันสาธารณภัยมีประสิทธิภาพเพิ่มขึ้น	กองช่าง
๒	โครงการป้องกันและลดอุบัติเหตุทางถนนช่วงเทศกาลสำคัญ	เพื่อลดอุบัติเหตุทางถนน	ตั้งจุดตรวจ/จุดสกัดช่วงเทศกาลสำคัญ	๖๐,๐๐๐	๕๐,๐๐๐	๖๐,๐๐๐	๖๐,๐๐๐	๖๐,๐๐๐	ร้อยละของอุบัติเหตุลดลง	ลดอุบัติเหตุทางถนน	สำนักปลัด
๓	โครงการติดตั้งไฟกระพริบ	เพื่อลดอุบัติเหตุทางถนน	ติดตั้งไฟกระพริบบริเวณจุดเสี่ยง	๕๐,๐๐๐					ร้อยละของอุบัติเหตุลดลง	ลดอุบัติเหตุทางถนน	กองช่าง
๔	โครงการฝึกอบรมทบทวนอาสาสมัครป้องกันภัยฝ่ายพลเรือน (อปพร.)	เพื่อให้สมาชิกอปพร.ได้เข้าใจในการปฏิบัติหน้าที่	สมาชิก อปพร.ในเขตตำบลวาริชภูมิ	๑๕๐,๐๐๐	๗๐,๐๐๐	๑๐๐,๐๐๐			ร้อยละของอปพร.ที่ได้รับการฝึกอบรม	อปพร.นำความรู้มาปฏิบัติหน้าที่ได้อย่างถูกต้อง	สำนักปลัด
๕	โครงการช่วยเหลือผู้ประสบสาธารณภัยในกรณีความจำเป็นหรือบรรเทาความเดือดร้อนในตำบลวาริชภูมิ	เพื่อบรรเทาปัญหาในด้านสาธารณภัยของตำบลวาริชภูมิ	๑๗ หมู่บ้าน	๓๐๐,๐๐๐	๓๐๐,๐๐๐	๓๐๐,๐๐๐	๓๐๐,๐๐๐	๓๐๐,๐๐๐	ร้อยละของการแก้ไขปัญหาด้านสาธารณภัย	ประชาชนได้รับการช่วยเหลือและบรรเทาปัญหาด้านสาธารณภัย	สำนักปลัด

๕. ยุทธศาสตร์การบริหารกิจการบ้านเมืองที่ดีตามหลักธรรมาภิบาลและความมั่นคง

๙๙๙๙ ๙๙๙๙

๕.๒. แผนงานรักษาความสงบ

ที่	โครงการ	วัตถุประสงค์	เป้าหมาย (ผลผลิตของ โครงการ)	งบประมาณและที่ผ่านมา					ตัวชี้วัด (KPI)	ผลที่คาดว่าจะ ได้รับ	หน่วยงาน รับผิดชอบหลัก
				๒๕๖๑ (บาท)	๒๕๖๒ (บาท)	๒๕๖๓ (บาท)	๒๕๖๔ (บาท)	๒๕๖๕ (บาท)			
๖	โครงการรณรงค์ป้องกันไฟป่า	เพื่อให้ความรู้ เกี่ยวกับการป้องกัน ไฟป่า	ผู้เข้าอบรม ๔๐ คน		๒๐,๐๐๐	๒๐,๐๐๐			ร้อยละของ ผู้รับการฝึกอบรมมี ความรู้เกี่ยวกับการ ป้องกันไฟป่าเพิ่มขึ้น	ผู้เข้าอบรมนำ ความรู้มาปฏิบัติ หน้าที่ได้อย่าง ถูกต้อง	กองช่าง
๗	โครงการฝึกอบรมและศึกษาดู งานของอาสาสมัครป้องกันภัย ฝ่ายพลเรือน	เพื่อให้สมาชิก อปพร.ได้เข้าใจใน การปฏิบัติหน้าที่	สมาชิก อปพร.ใน เขตตำบลวาริชภูมิ	๑๒๐,๐๐๐					ร้อยละของ อปพร.ที่ได้รับการ ฝึกอบรม	อปพร.นำความรู้มา ปฏิบัติหน้าที่ได้อย่าง ถูกต้อง	สำนักปลัด
๘	โครงการค่าใช้จ่ายในการจัดการ จราจร	เพื่อแก้ไขปัญหา เกี่ยวกับการจราจร	๑๗ หมู่บ้าน			๕๐,๐๐๐			ร้อยละของอุบัติเหตุ ลดลง	ลดอุบัติเหตุทางถนน	สำนักปลัด
รวม				๓๐๐,๐๐๐	๔๖๐,๐๐ ๐	๕๕๐,๐๐ ๐	๓๖๐,๐๐๐	๓๖๐,๐๐๐	-	-	-

๕. ยุทธศาสตร์การบริหารกิจการบ้านเมืองที่ดีตามหลักธรรมาภิบาลและความมั่นคง

๘๑๑๑ ๕ ๐๒

๕.๓. แผนงานเคหะและชุมชน

ที่	โครงการ	วัตถุประสงค์	เป้าหมาย (ผลผลิตของ โครงการ)	งบประมาณและที่ผ่านมา					ตัวชี้วัด (KPI)	ผลที่คาดว่าจะได้รับ	หน่วยงาน รับผิดชอบ หลัก
				๒๕๖๑ (บาท)	๒๕๖๒ (บาท)	๒๕๖๓ (บาท)	๒๕๖๔ (บาท)	๒๕๖๕ (บาท)			
๑	โครงการติดตั้งไฟฟ้าพลังงานแสงอาทิตย์	เพื่อให้ประชาชนที่อยู่ห่างไกลมีไฟฟ้าใช้	ติดตั้งไฟฟ้าพลังงานแสงอาทิตย์ในพื้นที่ห่างไกล	๑๐๐,๐๐๐					ร้อยละของครัวเรือนที่มีไฟฟ้าใช้	ประชาชนมีไฟฟ้าใช้	กองช่าง
๒	โครงการซ่อมแซมไฟฟ้าส่องสว่างสาธารณะภายในตำบลวาริชภูมิ	เพื่อให้ประชาชนมีไฟฟ้าใช้เพียงพอ	ติดตั้งไฟฟ้าส่องสว่างสาธารณะในเขตตำบลวาริชภูมิ	๓๐๐,๐๐๐	๒๐๐,๐๐๐	๑๐๐,๐๐๐			ร้อยละของครัวเรือนที่มีไฟฟ้าใช้	ประชาชนมีไฟฟ้าใช้	กองช่าง
๓	โครงการติดตั้งไฟเหลืองแสงสว่างตามแยกต่างๆ	เพื่อให้มีแสงสว่างบริเวณถนนในเวลากลางคืน ลดอุบัติเหตุ	ติดตั้งไฟฟ้าส่องสว่างถนนลาดยาง	๒๗๐,๐๐๐	๓๐๐,๐๐๐	๑๐๐,๐๐๐			ร้อยละของประชาชนที่ได้รับความสะดวกในการสัญจรไปมา	ประชาชนได้รับความสะดวกและปลอดภัยในการสัญจรไปมาเวลากลางคืน	กองช่าง
๔	โครงการขยายเขตระบบจำหน่ายไฟฟ้าแรงต่ำเพื่อการเกษตร หมู่ ๙ (ถนนสายสวนนายสาคร โพธิ์ชัย-สวนนายบาง ยางธิสาร)	เพื่อให้ประชาชนมีไฟฟ้าใช้อย่างเพียงพอ	ขยายเขตไฟฟ้าแรงต่ำเพื่อการเกษตร	๑๐๐,๐๐๐					ร้อยละของครัวเรือนที่มีไฟฟ้าใช้เพิ่มขึ้น	ประชาชนมีไฟฟ้าใช้อย่างเพียงพอ	กองช่าง

๕. ยุทธศาสตร์การบริหารกิจการบ้านเมืองที่ดีตามหลักธรรมาภิบาลและความมั่นคง

๑๑/๑๑/๒๕๖๒

๕.๓. แผนงานเคหะและชุมชน

ที่	โครงการ	วัตถุประสงค์	เป้าหมาย (ผลผลิตของ โครงการ)	งบประมาณและที่ผ่านมา					ตัวชี้วัด (KPI)	ผลที่คาดว่าจะ ได้รับ	หน่วยงาน รับผิดชอบ หลัก
				๒๕๖๑ (บาท)	๒๕๖๒ (บาท)	๒๕๖๓ (บาท)	๒๕๖๔ (บาท)	๒๕๖๕ (บาท)			
๕	โครงการขยายเขตระบบ จำหน่ายไฟฟ้าแรงต่ำเพื่อ การเกษตร หมู่ ๙ (ถนนสายสวน นายสาคร โพธิ์ชัย-สวนนายบาง ยางธิสาร)	เพื่อให้ประชาชนมี ไฟฟ้าใช้อย่าง เพียงพอ	ขยายเขตไฟฟ้าแรง ต่ำเพื่อการเกษตร	๑๐๐,๐๐๐					ร้อยละของครัวเรือนที่ มีไฟฟ้าใช้เพิ่มขึ้น	ประชาชนมี ไฟฟ้าใช้อย่าง เพียงพอ	กองช่าง
๖	โครงการขยายเขตระบบ จำหน่ายไฟฟ้าแรงต่ำภายใน หมู่บ้าน หมู่ ๑๐ (ซอยบ้านนาย ประสงค์ และซอยบ้านนายดอน)	เพื่อให้ประชาชนมี ไฟฟ้าใช้อย่าง เพียงพอ	ขยายเขตไฟฟ้าแรง ต่ำภายในหมู่บ้าน	๓๕,๐๐๐					ร้อยละของครัวเรือนที่ มีไฟฟ้าใช้เพิ่มขึ้น	ประชาชนมี ไฟฟ้าใช้อย่าง เพียงพอ	กองช่าง
๗	โครงการขยายเขตระบบ จำหน่ายไฟฟ้าแรงต่ำเพื่อ การเกษตร หมู่ ๑๐(จากสวน นายคำเคน ชัยชนะ – นายวิชัย แสนคำ)	เพื่อให้ประชาชนมี ไฟฟ้าใช้อย่าง เพียงพอ	ขยายเขตไฟฟ้าแรง ต่ำเพื่อการเกษตร	๗๒,๐๐๐					ร้อยละของครัวเรือนที่ มีไฟฟ้าใช้เพิ่มขึ้น	ประชาชนมี ไฟฟ้าใช้อย่าง เพียงพอ	กองช่าง

๕. ยุทธศาสตร์การบริหารกิจการบ้านเมืองที่ดีตามหลักธรรมาภิบาลและความมั่นคง

๘๖๑๑ ๘ ๐๒

๕.๓. แผนงานเคหะและชุมชน

ที่	โครงการ	วัตถุประสงค์	เป้าหมาย (ผลผลิตของ โครงการ)	งบประมาณและที่ผ่านมา					ตัวชี้วัด (KPI)	ผลที่คาดว่าจะ ได้รับ	หน่วยงาน รับผิดชอบหลัก
				๒๕๖๑ (บาท)	๒๕๖๒ (บาท)	๒๕๖๓ (บาท)	๒๕๖๔ (บาท)	๒๕๖๕ (บาท)			
๘	โครงการขยายเขตระบบ จำหน่ายไฟฟ้าแรงต่ำภายใน หมู่บ้าน หมู่ ๑๓ (สายบ้านนาย เนรมิต สีกันนิน)	เพื่อให้ประชาชนมี ไฟฟ้าใช้อย่าง เพียงพอ	ขยายเขตไฟฟ้าแรง ต่ำภายในหมู่บ้าน	๓๖,๐๐๐					ร้อยละของครัวเรือนที่ มีไฟฟ้าใช้เพิ่มขึ้น	ประชาชนมี ไฟฟ้าใช้อย่าง เพียงพอ	กองช่าง
๙	โครงการขยายเขตระบบ จำหน่ายไฟฟ้าแรงต่ำเพื่อ การเกษตร หมู่ ๑๓ (สายค่าย ลูกเสือ)	เพื่อให้ประชาชนมี ไฟฟ้าใช้อย่าง เพียงพอ	ขยายเขตไฟฟ้าแรง ต่ำเพื่อการเกษตร	๓๖,๐๐๐					ร้อยละของครัวเรือนที่ มีไฟฟ้าใช้เพิ่มขึ้น	ประชาชนมี ไฟฟ้าใช้อย่าง เพียงพอ	กองช่าง
๑๐	โครงการขยายเขตระบบ จำหน่ายไฟฟ้าแรงต่ำเพื่อ การเกษตร หมู่ ๑๗ (สายสวน นายคำมี ชาลีเพ็ง)	เพื่อให้ประชาชนมี ไฟฟ้าใช้อย่าง เพียงพอ	ขยายเขตไฟฟ้าแรง ต่ำเพื่อการเกษตร	๕๐,๐๐๐					ร้อยละของครัวเรือนที่ มีไฟฟ้าใช้เพิ่มขึ้น	ประชาชนมี ไฟฟ้าใช้อย่าง เพียงพอ	กองช่าง

๕. ยุทธศาสตร์การบริหารกิจการบ้านเมืองที่ดีตามหลักธรรมาภิบาลและความมั่นคง

๒๖/๑๑/๒๕๖๒

๕.๓. แผนงานเคหะและชุมชน

ที่	โครงการ	วัตถุประสงค์	เป้าหมาย (ผลผลิตของ โครงการ)	งบประมาณและที่ผ่านมา					ตัวชี้วัด (KPI)	ผลที่คาดว่าจะ ได้รับ	หน่วยงาน รับผิดชอบ หลัก
				๒๕๖๑ (บาท)	๒๕๖๒ (บาท)	๒๕๖๓ (บาท)	๒๕๖๔ (บาท)	๒๕๖๕ (บาท)			
๑๑	โครงการขยายเขตระบบ จำหน่ายไฟฟ้าแรงต่ำเพื่อ การเกษตร หมู่ ๑๗ (สายไปวัด หลวงปู่พิน)	เพื่อให้ประชาชนมี ไฟฟ้าใช้อย่าง เพียงพอ	ขยายเขตไฟฟ้าแรง ต่ำเพื่อการเกษตร	๓๖,๐๐๐					ร้อยละของครัวเรือนที่ มีไฟฟ้าใช้เพิ่มขึ้น	ประชาชนมี ไฟฟ้าใช้อย่าง เพียงพอ	กองช่าง
๑๒	โครงการขยายเขตระบบ จำหน่ายไฟฟ้าแรงต่ำเพื่อ การเกษตร หมู่ ๒๐ (สายนาง วิราวรรณ ทัศนกรรจ์)	เพื่อให้ประชาชนมี ไฟฟ้าใช้อย่าง เพียงพอ	ขยายเขตไฟฟ้าแรง ต่ำเพื่อการเกษตร	๘๔,๐๐๐					ร้อยละของครัวเรือนที่ มีไฟฟ้าใช้เพิ่มขึ้น	ประชาชนมี ไฟฟ้าใช้อย่าง เพียงพอ	กองช่าง
๑๓	โครงการขยายเขตระบบ จำหน่ายไฟฟ้าแรงต่ำเพื่อ การเกษตร หมู่ ๒๐ (จากแยก นายทนุสร คำโสภา – สวนนาย สมคิด เหมะธูลิน)	เพื่อให้ประชาชนมี ไฟฟ้าใช้อย่าง เพียงพอ	ขยายเขตไฟฟ้าแรง ต่ำเพื่อการเกษตร	๖๐,๐๐๐					ร้อยละของครัวเรือนที่ มีไฟฟ้าใช้เพิ่มขึ้น	ประชาชนมี ไฟฟ้าใช้อย่าง เพียงพอ	กองช่าง

๕. ยุทธศาสตร์การบริหารกิจการบ้านเมืองที่ดีตามหลักธรรมาภิบาลและความมั่นคง

๑๑๑๑ ๑๑ ๑๑

๕.๓. แผนงานเคหะและชุมชน

ที่	โครงการ	วัตถุประสงค์	เป้าหมาย (ผลผลิตของ โครงการ)	งบประมาณและที่ผ่านมา					ตัวชี้วัด (KPI)	ผลที่คาดว่าจะ ได้รับ	หน่วยงาน รับผิดชอบหลัก
				๒๕๖๑ (บาท)	๒๕๖๒ (บาท)	๒๕๖๓ (บาท)	๒๕๖๔ (บาท)	๒๕๖๕ (บาท)			
๑๔	โครงการขยายเขตไฟฟ้าส่องสว่างสาธารณะภายในหมู่บ้าน หมู่ ๕ (สายหน้าสำนักงานป่าไม้ - สายหนองเม็ก	เพื่อให้ประชาชนมีไฟฟ้าใช้อย่างเพียงพอ	ขยายเขตไฟฟ้าส่องสว่างสาธารณะ	๕๐,๐๐๐					ร้อยละของครัวเรือนที่มีไฟฟ้าใช้เพิ่มขึ้น	ประชาชนมีไฟฟ้าใช้อย่างเพียงพอ	กองช่าง
๑๕	โครงการขยายเขตไฟฟ้าส่องสว่างสาธารณะภายในหมู่บ้าน หมู่ ๗ (คุ้มท่าหน้า-โคกสนุก)	เพื่อให้ประชาชนมีไฟฟ้าใช้อย่างเพียงพอ	ขยายเขตไฟฟ้าส่องสว่างสาธารณะ	๕๐,๐๐๐					ร้อยละของครัวเรือนที่มีไฟฟ้าใช้เพิ่มขึ้น	ประชาชนมีไฟฟ้าใช้อย่างเพียงพอ	กองช่าง
๑๖	โครงการขยายเขตไฟฟ้าส่องสว่างสาธารณะภายในหมู่บ้าน หมู่ ๗ (ถนนไปทำน้ำจากบ้านนายประดิษฐ์ โฮมวงค์ ไปสุดสายแรงต่ำ) พร้อมติดตั้งชุดควบคุมใหม่	เพื่อให้ประชาชนมีไฟฟ้าใช้อย่างเพียงพอ	ขยายเขตไฟฟ้าส่องสว่างสาธารณะ	๓๐,๐๐๐					ร้อยละของครัวเรือนที่มีไฟฟ้าใช้เพิ่มขึ้น	ประชาชนมีไฟฟ้าใช้อย่างเพียงพอ	กองช่าง

๕. ยุทธศาสตร์การบริหารกิจการบ้านเมืองที่ดีตามหลักธรรมาภิบาลและความมั่นคง

ณ ๑๖ มิ.ย. ๖๒

๕.๓. แผนงานเคหะและชุมชน

ที่	โครงการ	วัตถุประสงค์	เป้าหมาย (ผลผลิตของ โครงการ)	งบประมาณและที่ผ่านมา					ตัวชี้วัด (KPI)	ผลที่คาดว่าจะ ได้รับ	หน่วยงาน รับผิดชอบ หลัก
				๒๕๖๑ (บาท)	๒๕๖๒ (บาท)	๒๕๖๓ (บาท)	๒๕๖๔ (บาท)	๒๕๖๕ (บาท)			
๑๗	โครงการขยายเขตไฟฟ้าส่องสว่างสาธารณะภายในหมู่บ้าน หมู่ ๑๑	เพื่อให้ประชาชนมีไฟฟ้าใช้อย่างเพียงพอ	ขยายเขตไฟฟ้าส่องสว่างสาธารณะ	๙๐,๐๐๐	๕๐,๐๐๐				ร้อยละของครัวเรือนที่มีไฟฟ้าใช้เพิ่มขึ้น	ประชาชนมีไฟฟ้าใช้อย่างเพียงพอ	กองช่าง
๑๘	โครงการติดตั้งไฟฟ้าส่องสว่างสาธารณะภายในหมู่บ้าน หมู่ ๑๘ (สายบ้านนายบุญฮัก อัครนิจ)	เพื่อให้ประชาชนมีไฟฟ้าใช้อย่างเพียงพอ	ติดตั้งไฟฟ้าส่องสว่างสาธารณะ	๖๐,๐๐๐					ร้อยละของครัวเรือนที่มีไฟฟ้าใช้เพิ่มขึ้น	ประชาชนมีไฟฟ้าใช้อย่างเพียงพอ	กองช่าง
๑๙	โครงการติดตั้งไฟฟ้าส่องสว่างสาธารณะภายในหมู่บ้าน หมู่ ๒๐ (สายบ้านธาตุพัฒนา-บ้านกุดพร้าว บริเวณถนนหน้าโรงเรียนบ้านธาตุกุดพร้าว)	เพื่อให้ประชาชนมีไฟฟ้าใช้อย่างเพียงพอ	ติดตั้งไฟฟ้าส่องสว่างสาธารณะ	๑๐,๐๐๐					ร้อยละของครัวเรือนที่มีไฟฟ้าใช้เพิ่มขึ้น	ประชาชนมีไฟฟ้าใช้อย่างเพียงพอ	กองช่าง

๕. ยุทธศาสตร์การบริหารกิจการบ้านเมืองที่ดีตามหลักธรรมาภิบาลและความมั่นคง

๕.๓. แผนงานเคหะและชุมชน

แบบ ผ.๐๒

ที่	โครงการ	วัตถุประสงค์	เป้าหมาย (ผลผลิตของโครงการ)	งบประมาณและที่ผ่านมา					ตัวชี้วัด (KPI)	ผลที่คาดว่าจะ ได้รับ	หน่วยงาน รับผิดชอบ หลัก
				๒๕๖๑ (บาท)	๒๕๖๒ (บาท)	๒๕๖๓ (บาท)	๒๕๖๔ (บาท)	๒๕๖๕ (บาท)			
๒๐	โครงการติดตั้งไฟฟ้าส่องสว่าง สาธารณะภายในหมู่บ้าน หมู่ ๑๒ (สายหนองลุมพุก)	เพื่อให้ประชาชนมี ไฟฟ้าใช้อย่าง เพียงพอ	ติดตั้งไฟฟ้าส่องสว่าง สาธารณะ	๕๐,๐๐๐					ร้อยละของครัวเรือนที่ มีไฟฟ้าใช้เพิ่มขึ้น	ประชาชนมี ไฟฟ้าใช้อย่าง เพียงพอ	กองช่าง
๒๑	โครงการติดตั้งไฟฟ้าส่องสว่าง สาธารณะภายในหมู่บ้าน หมู่ ๑๔ (สายสำนักสงฆ์หนองฮ้าง)	เพื่อให้ประชาชนมี ไฟฟ้าใช้อย่าง เพียงพอ	ติดตั้งไฟฟ้าส่องสว่าง สาธารณะ	๕๐,๐๐๐					ร้อยละของครัวเรือนที่ มีไฟฟ้าใช้เพิ่มขึ้น	ประชาชนมี ไฟฟ้าใช้อย่าง เพียงพอ	กองช่าง
๒๒	โครงการขยายเขตไฟฟ้าส่อง สว่างสาธารณะภายในหมู่บ้าน หมู่ ๘	เพื่อให้ประชาชนมี ไฟฟ้าใช้อย่าง เพียงพอ	ขยายเขตไฟฟ้าส่องสว่าง สาธารณะ	๑๐,๐๐๐	๒๔,๐๐๐				ร้อยละของครัวเรือนที่ มีไฟฟ้าใช้เพิ่มขึ้น	ประชาชนมี ไฟฟ้าใช้อย่าง เพียงพอ	กองช่าง
๒๓	โครงการขยายเขตระบบไฟฟ้า สาธารณะและติดตั้งมิเตอร์ไฟฟ้า หมู่ ๗	เพื่อให้ประชาชนมี ไฟฟ้าใช้อย่าง เพียงพอ	ติดตั้งชุดควบคุมไฟฟ้า ด้วยพลังงานแสงอาทิตย์ และติดตั้งมิเตอร์แรงต่ำ ระบบ ๑ เฟส ๒ สาย ขนาด ๑๕ แอมป์	๕,๕๐๐					ร้อยละของครัวเรือนที่ มีไฟฟ้าใช้เพิ่มขึ้น	ประชาชนมี ไฟฟ้าใช้อย่าง เพียงพอ	กองช่าง

๕. ยุทธศาสตร์การบริหารกิจการบ้านเมืองที่ดีตามหลักธรรมาภิบาลและความมั่นคง

๑๑๑๑ ๑๑๑๑

๕.๓. แผนงานเคหะและชุมชน

ที่	โครงการ	วัตถุประสงค์	เป้าหมาย (ผลผลิตของโครงการ)	งบประมาณและที่ผ่านมา					ตัวชี้วัด (KPI)	ผลที่คาดว่าจะ ได้รับ	หน่วยงาน รับผิดชอบหลัก
				๒๕๖๑ (บาท)	๒๕๖๒ (บาท)	๒๕๖๓ (บาท)	๒๕๖๔ (บาท)	๒๕๖๕ (บาท)			
๒๔	โครงการขยายเขตไฟฟ้าแรงต่ำเพื่อการเกษตร หมู่ ๑๐ (สายหนองบุงฟ้า)	เพื่อให้ประชาชนมีไฟฟ้าใช้อย่างเพียงพอ	ขยายเขตไฟฟ้าแรงต่ำเพื่อการเกษตร	๒๐,๐๐๐	๒๐,๐๐๐	๒๐,๐๐๐			ร้อยละของครัวเรือนที่มีไฟฟ้าใช้เพิ่มขึ้น	ประชาชนมีไฟฟ้าใช้อย่างเพียงพอ	กองช่าง
๒๕	โครงการขยายเขตระบบจำหน่ายไฟฟ้าแรงต่ำเพื่อการเกษตร หมู่ ๔ (สายนายไสว สัตถาผล)	เพื่อให้ประชาชนมีไฟฟ้าใช้อย่างเพียงพอ	ขยายเขตไฟฟ้าแรงต่ำเพื่อการเกษตร		๖๐,๐๐๐				ร้อยละของครัวเรือนที่มีไฟฟ้าใช้เพิ่มขึ้น	ประชาชนมีไฟฟ้าใช้อย่างเพียงพอ	กองช่าง
๒๖	โครงการขยายเขตระบบจำหน่ายไฟฟ้าแรงต่ำเพื่อการเกษตร หมู่ ๗ (สายข้างป่าช้าด้านทิศใต้)	เพื่อให้ประชาชนมีไฟฟ้าใช้อย่างเพียงพอ	ขยายเขตไฟฟ้าแรงต่ำเพื่อการเกษตร		๑๐๐,๐๐๐				ร้อยละของครัวเรือนที่มีไฟฟ้าใช้เพิ่มขึ้น	ประชาชนมีไฟฟ้าใช้อย่างเพียงพอ	กองช่าง
๒๗	โครงการขยายเขตระบบจำหน่ายไฟฟ้าแรงต่ำเพื่อการเกษตร หมู่ ๙ (สายบ้านหนองแวง-บ้านกุดตะกาบ)	เพื่อให้ประชาชนมีไฟฟ้าใช้อย่างเพียงพอ	ขยายเขตไฟฟ้าแรงต่ำเพื่อการเกษตร		๓๐,๐๐๐				ร้อยละของครัวเรือนที่มีไฟฟ้าใช้เพิ่มขึ้น	ประชาชนมีไฟฟ้าใช้อย่างเพียงพอ	กองช่าง

๕. ยุทธศาสตร์การบริหารกิจการบ้านเมืองที่ดีตามหลักธรรมาภิบาลและความมั่นคง

๘๑๑๑ ๘ ๐๒

๕.๓. แผนงานเคหะและชุมชน

ที่	โครงการ	วัตถุประสงค์	เป้าหมาย (ผลผลิตของ โครงการ)	งบประมาณและที่ผ่านมา					ตัวชี้วัด (KPI)	ผลที่คาดว่าจะ ได้รับ	หน่วยงาน รับผิดชอบ หลัก
				๒๕๖๑ (บาท)	๒๕๖๒ (บาท)	๒๕๖๓ (บาท)	๒๕๖๔ (บาท)	๒๕๖๕ (บาท)			
๒๘	โครงการขยายเขตระบบ จำหน่ายไฟฟ้าแรงต่ำเพื่อ การเกษตร หมู่ ๙ (สายบ้าน หนองแวง-บ้านเหล่า)	เพื่อให้ประชาชนมี ไฟฟ้าใช้อย่าง เพียงพอ	ขยายเขตไฟฟ้าแรง ต่ำเพื่อการเกษตร		๒๔,๐๐๐				ร้อยละของครัวเรือนที่ มีไฟฟ้าใช้เพิ่มขึ้น	ประชาชนมี ไฟฟ้าใช้อย่าง เพียงพอ	กองช่าง
๒๙	โครงการขยายเขตระบบ จำหน่ายไฟฟ้าแรงต่ำภายใน หมู่บ้าน หมู่ ๑๒	เพื่อให้ประชาชนมี ไฟฟ้าใช้อย่าง เพียงพอ	ขยายเขตไฟฟ้าแรง ต่ำภายในหมู่บ้าน		๕๐,๐๐๐				ร้อยละของครัวเรือนที่ มีไฟฟ้าใช้เพิ่มขึ้น	ประชาชนมี ไฟฟ้าใช้อย่าง เพียงพอ	กองช่าง
๓๐	โครงการขยายเขตระบบ จำหน่ายไฟฟ้าแรงต่ำเพื่อ การเกษตร หมู่ ๑๓ (สายสวน นางชั้นแก้ว ใหญ่ปราง-บ้านนาง ประกอบ บุญเชิด)	เพื่อให้ประชาชนมี ไฟฟ้าใช้อย่าง เพียงพอ	ขยายเขตไฟฟ้าแรง ต่ำเพื่อการเกษตร		๓๖,๐๐๐				ร้อยละของครัวเรือนที่ มีไฟฟ้าใช้เพิ่มขึ้น	ประชาชนมี ไฟฟ้าใช้อย่าง เพียงพอ	กองช่าง

๕. ยุทธศาสตร์การบริหารกิจการบ้านเมืองที่ดีตามหลักธรรมาภิบาลและความมั่นคง

๘๖๑๖ ๘ ๖๒

๕.๓. แผนงานเคหะและชุมชน

ที่	โครงการ	วัตถุประสงค์	เป้าหมาย (ผลผลิตของ โครงการ)	งบประมาณและที่ผ่านมา					ตัวชี้วัด (KPI)	ผลที่คาดว่าจะ ได้รับ	หน่วยงาน รับผิดชอบ หลัก
				๒๕๖๑ (บาท)	๒๕๖๒ (บาท)	๒๕๖๓ (บาท)	๒๕๖๔ (บาท)	๒๕๖๕ (บาท)			
๓๑	โครงการขยายเขตระบบ จำหน่ายไฟฟ้าแรงต่ำเพื่อ การเกษตร หมู่ ๑๓ (สายนา นาย ไทชนะ พรหมจักร)	เพื่อให้ประชาชนมี ไฟฟ้าใช้อย่าง เพียงพอ	ขยายเขตไฟฟ้าแรง ต่ำเพื่อการเกษตร		๓๖,๐๐๐				ร้อยละของครัวเรือนที่ มีไฟฟ้าใช้เพิ่มขึ้น	ประชาชนมี ไฟฟ้าใช้อย่าง เพียงพอ	กองช่าง
๓๒	โครงการขยายเขตระบบ จำหน่ายไฟฟ้าแรงต่ำภายใน หมู่บ้าน หมู่ ๑๒	เพื่อให้ประชาชนมี ไฟฟ้าใช้อย่าง เพียงพอ	ขยายเขตไฟฟ้าแรง ต่ำภายในหมู่บ้าน		๕๐,๐๐๐				ร้อยละของครัวเรือนที่ มีไฟฟ้าใช้เพิ่มขึ้น	ประชาชนมี ไฟฟ้าใช้อย่าง เพียงพอ	กองช่าง
๓๓	โครงการขยายเขตระบบ จำหน่ายไฟฟ้าแรงต่ำเพื่อ การเกษตร หมู่ ๑๔ (สายบ้าน นายวอน เมืองแทน ไปบ้าน เหล่า)	เพื่อให้ประชาชนมี ไฟฟ้าใช้อย่าง เพียงพอ	ขยายเขตไฟฟ้าแรง ต่ำเพื่อการเกษตร		๔๐,๐๐๐				ร้อยละของครัวเรือนที่ มีไฟฟ้าใช้เพิ่มขึ้น	ประชาชนมี ไฟฟ้าใช้อย่าง เพียงพอ	กองช่าง

๕. ยุทธศาสตร์การบริหารกิจการบ้านเมืองที่ดีตามหลักธรรมาภิบาลและความมั่นคง

ณ ๑๑ ๒ ๒๐๒๓

๕.๓. แผนงานเคหะและชุมชน

ที่	โครงการ	วัตถุประสงค์	เป้าหมาย (ผลผลิตของ โครงการ)	งบประมาณและที่ผ่านมา					ตัวชี้วัด (KPI)	ผลที่คาดว่าจะ ได้รับ	หน่วยงาน รับผิดชอบ หลัก
				๒๕๖๑ (บาท)	๒๕๖๒ (บาท)	๒๕๖๓ (บาท)	๒๕๖๔ (บาท)	๒๕๖๕ (บาท)			
๓๔	โครงการขยายเขตระบบ จำหน่ายไฟฟ้าแรงต่ำเพื่อ การเกษตร หมู่ ๑๔ (สายไปทุ่ง นายนายวิบูลย์ มีพรหม)	เพื่อให้ประชาชนมี ไฟฟ้าใช้อย่าง เพียงพอ	ขยายเขตไฟฟ้าแรง ต่ำเพื่อการเกษตร		๒๔,๐๐๐				ร้อยละของครัวเรือนที่ มีไฟฟ้าใช้เพิ่มขึ้น	ประชาชนมี ไฟฟ้าใช้อย่าง เพียงพอ	กองช่าง
๓๕	โครงการขยายเขตระบบ จำหน่ายไฟฟ้าแรงต่ำเพื่อ การเกษตร หมู่ ๑๔ (สายสำนัก สงฆ์ชัยมงคล)	เพื่อให้ประชาชนมี ไฟฟ้าใช้อย่าง เพียงพอ	ขยายเขตไฟฟ้าแรง ต่ำเพื่อการเกษตร		๒๔,๐๐๐				ร้อยละของครัวเรือนที่ มีไฟฟ้าใช้เพิ่มขึ้น	ประชาชนมี ไฟฟ้าใช้อย่าง เพียงพอ	กองช่าง
๓๖	โครงการขยายเขตระบบ จำหน่ายไฟฟ้าแรงต่ำภายใน หมู่บ้าน หมู่ ๑๔ (สายบ้านนาย นิสัย สุทธิอาจ)	เพื่อให้ประชาชนมี ไฟฟ้าใช้อย่าง เพียงพอ	ขยายเขตไฟฟ้าแรง ต่ำเพื่อภายใน หมู่บ้าน		๓๐,๐๐๐				ร้อยละของครัวเรือนที่ มีไฟฟ้าใช้เพิ่มขึ้น	ประชาชนมี ไฟฟ้าใช้อย่าง เพียงพอ	กองช่าง

๕. ยุทธศาสตร์การบริหารกิจการบ้านเมืองที่ดีตามหลักธรรมาภิบาลและความมั่นคง

๒๖๑๑๑ ๘ ๐๒๓

๕.๓. แผนงานเคหะและชุมชน

ที่	โครงการ	วัตถุประสงค์	เป้าหมาย (ผลผลิตของ โครงการ)	งบประมาณและที่ผ่านมา					ตัวชี้วัด (KPI)	ผลที่คาดว่าจะ ได้รับ	หน่วยงาน รับผิดชอบ หลัก
				๒๕๖๑ (บาท)	๒๕๖๒ (บาท)	๒๕๖๓ (บาท)	๒๕๖๔ (บาท)	๒๕๖๕ (บาท)			
๓๗	โครงการขยายเขตระบบ จำหน่ายไฟฟ้าแรงต่ำเพื่อ การเกษตร หมู่ ๑๔ (สายไปทุ่ง นายนายวิบูลย์ มีพรหม)	เพื่อให้ประชาชนมี ไฟฟ้าใช้อย่าง เพียงพอ	ขยายเขตไฟฟ้าแรง ต่ำเพื่อการเกษตร		๒๔,๐๐๐				ร้อยละของครัวเรือนที่ มีไฟฟ้าใช้เพิ่มขึ้น	ประชาชนมี ไฟฟ้าใช้อย่าง เพียงพอ	กองช่าง
๓๘	โครงการขยายเขตระบบ จำหน่ายไฟฟ้าแรงต่ำภายใน หมู่บ้าน หมู่ ๑๕	เพื่อให้ประชาชนมี ไฟฟ้าใช้อย่าง เพียงพอ	ขยายเขตไฟฟ้าแรง ต่ำภายในหมู่บ้าน		๔๘,๐๐๐				ร้อยละของครัวเรือนที่ มีไฟฟ้าใช้เพิ่มขึ้น	ประชาชนมี ไฟฟ้าใช้อย่าง เพียงพอ	กองช่าง
๓๙	โครงการขยายเขตระบบ จำหน่ายไฟฟ้าแรงต่ำเพื่อ การเกษตร หมู่ ๑๗ (สายไป หนองหญ้าปล้อง)	เพื่อให้ประชาชนมี ไฟฟ้าใช้อย่าง เพียงพอ	ขยายเขตไฟฟ้าแรง ต่ำเพื่อการเกษตร		๕๐,๐๐๐				ร้อยละของครัวเรือนที่ มีไฟฟ้าใช้เพิ่มขึ้น	ประชาชนมี ไฟฟ้าใช้อย่าง เพียงพอ	กองช่าง

๕. ยุทธศาสตร์การบริหารกิจการบ้านเมืองที่ดีตามหลักธรรมาภิบาลและความมั่นคง

๑๑๑๑ ๑๑ ๑๑

๕.๓. แผนงานเคหะและชุมชน

ที่	โครงการ	วัตถุประสงค์	เป้าหมาย (ผลผลิตของ โครงการ)	งบประมาณและที่ผ่านมา					ตัวชี้วัด (KPI)	ผลที่คาดว่าจะ ได้รับ	หน่วยงาน รับผิดชอบ หลัก
				๒๕๖๑ (บาท)	๒๕๖๒ (บาท)	๒๕๖๓ (บาท)	๒๕๖๔ (บาท)	๒๕๖๕ (บาท)			
๔๐	โครงการขยายเขตระบบ จำหน่ายไฟฟ้าแรงต่ำเพื่อ การเกษตร หมู่ ๑๙ (สายดงบ้าน ม่วง)	เพื่อให้ประชาชนมี ไฟฟ้าใช้อย่าง เพียงพอ	ขยายเขตไฟฟ้าแรง ต่ำเพื่อการเกษตร		๑๐๐,๐๐๐				ร้อยละของครัวเรือนที่ มีไฟฟ้าใช้เพิ่มขึ้น	ประชาชนมี ไฟฟ้าใช้อย่าง เพียงพอ	กองช่าง
๔๑	โครงการขยายเขตไฟฟ้าส่อง สว่างสาธารณะ หมู่ ๑๐ (สาย หน้าบ้านนายประสงค์ ไชย กลาง)	เพื่อให้ประชาชนมี ไฟฟ้าใช้อย่าง เพียงพอ	ขยายเขตไฟฟ้าส่อง สว่างสาธารณะ		๗,๕๐๐				ร้อยละของครัวเรือนที่ มีไฟฟ้าใช้เพิ่มขึ้น	ประชาชนมี ไฟฟ้าใช้อย่าง เพียงพอ	กองช่าง
๔๒	โครงการขยายเขตไฟฟ้าส่อง สว่างสาธารณะ หมู่ ๑๐ (สาย หน้าบ้านนายดอน ดอกดวง)	เพื่อให้ประชาชนมี ไฟฟ้าใช้อย่าง เพียงพอ	ขยายเขตไฟฟ้าส่อง สว่างสาธารณะ		๗,๕๐๐				ร้อยละของครัวเรือนที่ มีไฟฟ้าใช้เพิ่มขึ้น	ประชาชนมี ไฟฟ้าใช้อย่าง เพียงพอ	กองช่าง
๔๓	โครงการขยายเขตไฟฟ้าส่อง สว่างสาธารณะ หมู่ ๑๐ (สาย หน้าบ้านนายสาคร สูงไต้)	เพื่อให้ประชาชนมี ไฟฟ้าใช้อย่าง เพียงพอ	ขยายเขตไฟฟ้าส่อง สว่างสาธารณะ		๒๔,๐๐๐				ร้อยละของครัวเรือนที่ มีไฟฟ้าใช้เพิ่มขึ้น	ประชาชนมี ไฟฟ้าใช้อย่าง เพียงพอ	กองช่าง

๕. ยุทธศาสตร์การบริหารกิจการบ้านเมืองที่ดีตามหลักธรรมาภิบาลและความมั่นคง

๑๑๑๑ ๕.๓๒

๕.๓. แผนงานเคหะและชุมชน

ที่	โครงการ	วัตถุประสงค์	เป้าหมาย (ผลผลิตของ โครงการ)	งบประมาณและที่ผ่านมา					ตัวชี้วัด (KPI)	ผลที่คาดว่าจะ ได้รับ	หน่วยงาน รับผิดชอบหลัก
				๒๕๖๑ (บาท)	๒๕๖๒ (บาท)	๒๕๖๓ (บาท)	๒๕๖๔ (บาท)	๒๕๖๕ (บาท)			
๔๔	โครงการขยายเขตไฟฟ้าส่องสว่างสาธารณะภายในหมู่บ้าน หมู่ ๑๒	เพื่อให้ประชาชนมีไฟฟ้าใช้อย่างเพียงพอ	ขยายเขตไฟฟ้าส่องสว่างสาธารณะ		๕๐,๐๐๐				ร้อยละของครัวเรือนที่มีไฟฟ้าใช้เพิ่มขึ้น	ประชาชนมีไฟฟ้าใช้อย่างเพียงพอ	กองช่าง
๔๕	โครงการขยายเขตไฟฟ้าส่องสว่างสาธารณะภายในหมู่บ้าน หมู่ ๑๔ (สายบ้านนายนิสัย สุทธิอาจ)	เพื่อให้ประชาชนมีไฟฟ้าใช้อย่างเพียงพอ	ขยายเขตไฟฟ้าส่องสว่างสาธารณะ		๑๒,๐๐๐				ร้อยละของครัวเรือนที่มีไฟฟ้าใช้เพิ่มขึ้น	ประชาชนมีไฟฟ้าใช้อย่างเพียงพอ	กองช่าง
๔๖	โครงการขยายเขตระบบจำหน่ายไฟฟ้าแรงต่ำเพื่อการเกษตร หมู่ ๕ (สายไปนา นายอุเทน อัคริน)	เพื่อให้ประชาชนมีไฟฟ้าใช้อย่างเพียงพอ	ขยายเขตไฟฟ้าแรงต่ำเพื่อการเกษตร			๔๐,๐๐๐			ร้อยละของครัวเรือนที่มีไฟฟ้าใช้เพิ่มขึ้น	ประชาชนมีไฟฟ้าใช้อย่างเพียงพอ	กองช่าง
๔๗	โครงการขยายเขตไฟฟ้าส่องสว่างสาธารณะ หมู่ ๕ (สายนา นายบุญยัง บุตรสะอาด)	เพื่อให้ประชาชนมีไฟฟ้าใช้อย่างเพียงพอ	ขยายเขตไฟฟ้าส่องสว่างสาธารณะ			๔๐,๐๐๐			ร้อยละของครัวเรือนที่มีไฟฟ้าใช้เพิ่มขึ้น	ประชาชนมีไฟฟ้าใช้อย่างเพียงพอ	กองช่าง

๕. ยุทธศาสตร์การบริหารกิจการบ้านเมืองที่ดีตามหลักธรรมาภิบาลและความมั่นคง

๒๖๑๑ | ๘๖๓

๕.๓. แผนงานเคหะและชุมชน

ที่	โครงการ	วัตถุประสงค์	เป้าหมาย (ผลผลิตของ โครงการ)	งบประมาณและที่ผ่านมา					ตัวชี้วัด (KPI)	ผลที่คาดว่าจะ ได้รับ	หน่วยงาน รับผิดชอบ หลัก
				๒๕๖๑ (บาท)	๒๕๖๒ (บาท)	๒๕๖๓ (บาท)	๒๕๖๔ (บาท)	๒๕๖๕ (บาท)			
๔๘	โครงการขยายเขตไฟฟ้าส่องสว่างสาธารณะภายในหมู่บ้าน หมู่ ๙	เพื่อให้ประชาชนมีไฟฟ้าใช้อย่างเพียงพอ	ขยายเขตไฟฟ้าส่องสว่างสาธารณะ			๓๐,๐๐๐			ร้อยละของครัวเรือนที่มีไฟฟ้าใช้เพิ่มขึ้น	ประชาชนมีไฟฟ้าใช้อย่างเพียงพอ	กองช่าง
๔๙	โครงการขยายเขตไฟฟ้าส่องสว่างสาธารณะภายในหมู่บ้าน หมู่ ๑๐	เพื่อให้ประชาชนมีไฟฟ้าใช้อย่างเพียงพอ	ขยายเขตไฟฟ้าส่องสว่างสาธารณะ จำนวน ๒ จุดๆละ ๒ โคม			๒๒,๐๐๐			ร้อยละของครัวเรือนที่มีไฟฟ้าใช้เพิ่มขึ้น	ประชาชนมีไฟฟ้าใช้อย่างเพียงพอ	กองช่าง
๕๐	โครงการขยายเขตระบบจำหน่ายไฟฟ้าแรงต่ำเพื่อการเกษตร หมู่ ๑๐ (สายนางคำ ประมัย อูระแสง)	เพื่อให้ประชาชนมีไฟฟ้าใช้อย่างเพียงพอ	ขยายเขตไฟฟ้าแรงต่ำเพื่อการเกษตร			๓๖,๐๐๐			ร้อยละของครัวเรือนที่มีไฟฟ้าใช้เพิ่มขึ้น	ประชาชนมีไฟฟ้าใช้อย่างเพียงพอ	กองช่าง
๕๑	โครงการขยายเขตระบบจำหน่ายไฟฟ้าแรงต่ำเพื่อการเกษตร หมู่ ๑๓ (สายหนองก้านเหลือง - หนองยางเดี่ยว)	เพื่อให้ประชาชนมีไฟฟ้าใช้อย่างเพียงพอ	ขยายเขตไฟฟ้าแรงต่ำเพื่อการเกษตร			๓๖,๐๐๐			ร้อยละของครัวเรือนที่มีไฟฟ้าใช้เพิ่มขึ้น	ประชาชนมีไฟฟ้าใช้อย่างเพียงพอ	กองช่าง

๕. ยุทธศาสตร์การบริหารกิจการบ้านเมืองที่ดีตามหลักธรรมาภิบาลและความมั่นคง

๘๑๑๑ ๘ ๐๒

๕.๓. แผนงานเคหะและชุมชน

ที่	โครงการ	วัตถุประสงค์	เป้าหมาย (ผลผลิตของ โครงการ)	งบประมาณและที่ผ่านมา					ตัวชี้วัด (KPI)	ผลที่คาดว่าจะ ได้รับ	หน่วยงาน รับผิดชอบหลัก
				๒๕๖๑ (บาท)	๒๕๖๒ (บาท)	๒๕๖๓ (บาท)	๒๕๖๔ (บาท)	๒๕๖๕ (บาท)			
๕๒	โครงการขยายเขตไฟฟ้าส่องสว่างสาธารณะภายในหมู่บ้าน หมู่ ๑๓ (สายค้ายลูกเสือ – นานางอริสา เฉิน)	เพื่อให้ประชาชนมีไฟฟ้าใช้อย่างเพียงพอ	ขยายเขตไฟฟ้าส่องสว่างสาธารณะ			๕๐,๐๐๐			ร้อยละของครัวเรือนที่มีไฟฟ้าใช้เพิ่มขึ้น	ประชาชนมีไฟฟ้าใช้อย่างเพียงพอ	กองช่าง
๕๓	โครงการขยายเขตระบบจำหน่ายไฟฟ้าแรงต่ำเพื่อการเกษตร หมู่ ๑๓ (สายนายนายแสง โคตรหลง)	เพื่อให้ประชาชนมีไฟฟ้าใช้อย่างเพียงพอ	ขยายเขตไฟฟ้าแรงต่ำเพื่อการเกษตร			๒๔,๐๐๐			ร้อยละของครัวเรือนที่มีไฟฟ้าใช้เพิ่มขึ้น	ประชาชนมีไฟฟ้าใช้อย่างเพียงพอ	กองช่าง
๕๔	โครงการขยายเขตไฟฟ้าส่องสว่างสาธารณะ หมู่ ๑๔ สายป่าช้าห้วยบาง	เพื่อให้ประชาชนมีไฟฟ้าใช้อย่างเพียงพอ	ขยายเขตไฟฟ้าส่องสว่างสาธารณะ			๓๐,๐๐๐			ร้อยละของครัวเรือนที่มีไฟฟ้าใช้เพิ่มขึ้น	ประชาชนมีไฟฟ้าใช้อย่างเพียงพอ	กองช่าง
๕๕	โครงการขยายเขตไฟฟ้าส่องสว่างสาธารณะ หมู่ ๑๔ สายสำนักสงฆ์ชัยมงคล	เพื่อให้ประชาชนมีไฟฟ้าใช้อย่างเพียงพอ	ขยายเขตไฟฟ้าส่องสว่างสาธารณะ			๓๐,๐๐๐			ร้อยละของครัวเรือนที่มีไฟฟ้าใช้เพิ่มขึ้น	ประชาชนมีไฟฟ้าใช้อย่างเพียงพอ	กองช่าง

๕. ยุทธศาสตร์การบริหารกิจการบ้านเมืองที่ดีตามหลักธรรมาภิบาลและความมั่นคง

๘๑๑๑ ๘ ๐๒๓

๕.๓. แผนงานเคหะและชุมชน

ที่	โครงการ	วัตถุประสงค์	เป้าหมาย (ผลผลิตของ โครงการ)	งบประมาณและที่ผ่านมา					ตัวชี้วัด (KPI)	ผลที่คาดว่าจะ ได้รับ	หน่วยงาน รับผิดชอบหลัก
				๒๕๖๑ (บาท)	๒๕๖๒ (บาท)	๒๕๖๓ (บาท)	๒๕๖๔ (บาท)	๒๕๖๕ (บาท)			
๕๖	โครงการขยายเขตระบบ จำหน่ายไฟฟ้าแรงต่ำเพื่อ การเกษตร หมู่ ๑๔ (สายห้วย บางไปหนองโพน)	เพื่อให้ประชาชนมี ไฟฟ้าใช้อย่าง เพียงพอ	ขยายเขตไฟฟ้าแรง ต่ำเพื่อการเกษตร			๔๐,๐๐๐			ร้อยละของครัวเรือนที่ มีไฟฟ้าใช้เพิ่มขึ้น	ประชาชนมี ไฟฟ้าใช้อย่าง เพียงพอ	กองช่าง
๕๗	โครงการขยายเขตระบบ จำหน่ายไฟฟ้าแรงต่ำเพื่อ การเกษตร หมู่ ๑๗ (สายนายคำเคน ชัยชนะ)	เพื่อให้ประชาชนมี ไฟฟ้าใช้อย่าง เพียงพอ	ขยายเขตไฟฟ้าแรง ต่ำเพื่อการเกษตร			๕๐,๐๐๐			ร้อยละของครัวเรือนที่ มีไฟฟ้าใช้เพิ่มขึ้น	ประชาชนมี ไฟฟ้าใช้อย่าง เพียงพอ	กองช่าง
๕๘	โครงการขยายเขตระบบ จำหน่ายไฟฟ้าแรงต่ำภายใน หมู่บ้าน หมู่ ๒๐ (ซอยนายมาก - นางปิ่น)	เพื่อให้ประชาชนมี ไฟฟ้าใช้อย่าง เพียงพอ	ขยายเขตไฟฟ้าแรง ต่ำภายในหมู่บ้าน			๑๐๐,๐๐๐			ร้อยละของครัวเรือนที่ มีไฟฟ้าใช้เพิ่มขึ้น	ประชาชนมี ไฟฟ้าใช้อย่าง เพียงพอ	กองช่าง
๕๙	โครงการขยายเขตระบบ จำหน่ายไฟฟ้าแรงต่ำภายใน หมู่บ้าน หมู่ ๒๐ (สายบ้านนางดำรง พลจางวาง)	เพื่อให้ประชาชนมี ไฟฟ้าใช้อย่าง เพียงพอ	ขยายเขตไฟฟ้าแรง ต่ำภายในหมู่บ้าน			๔๐,๐๐๐			ร้อยละของครัวเรือนที่ มีไฟฟ้าใช้เพิ่มขึ้น	ประชาชนมี ไฟฟ้าใช้อย่าง เพียงพอ	กองช่าง
รวม				๑,๗๐๔,๕๐ ๐	๑,๔๒๑,๐๐๐	๗๘๘,๐๐๐	-	-			

๕. ยุทธศาสตร์การบริหารกิจการบ้านเมืองที่ดีตามหลักธรรมาภิบาลและความมั่นคง

๑๑๑๑ ๑๑ ๑๑

๕.๔. แผนงานอุตสาหกรรมและการโยธา

ที่	โครงการ	วัตถุประสงค์	เป้าหมาย (ผลผลิตของ โครงการ)	งบประมาณและที่ผ่านมา					ตัวชี้วัด (KPI)	ผลที่คาดว่าจะได้รับ	หน่วยงาน รับผิดชอบหลัก
				๒๕๖๑ (บาท)	๒๕๖๒ (บาท)	๒๕๖๓ (บาท)	๒๕๖๔ (บาท)	๒๕๖๕ (บาท)			
๑	โครงการขยายท่อเมนระบบ ประปาภายในหมู่บ้าน หมู่ ๑๐	เพื่อให้ประชาชนมี น้ำเพื่ออุปโภค- บริโภคอย่างทั่วถึง	ขยายท่อเมนระบบ ประปาหมู่บ้าน ความ ยาวประมาณ ๒๕๐ เมตร	๒๐,๐๐๐					ร้อยละหรือจำนวน ครัวเรือนประชาชนที่มี การคมนาคมสะดวก	ถนนได้มาตรฐาน ประชาชนได้รับความ สะดวกในการสัญจรไปมา	กองช่าง
๒	โครงการขยายถนนหน้าบ้าน นายประสิทธิ์ สุทธิอาจ หมู่ ๓	เพื่อให้ประชาชนมี ถนนคมนาคม สะดวก	ขยายถนน คสล.กว้าง ๕.๕๕ ม. ยาว ๙๓ ม. หนา ๐.๑๕ ม.หรือ พท.ไม่น้อยกว่า ๕๑๖.๑๕ ตร.ม.	๑๓๓,๐๐๐					ร้อยละหรือจำนวน ครัวเรือนประชาชนที่มี การคมนาคมสะดวก	ถนนได้มาตรฐาน ประชาชนได้รับความ สะดวกในการสัญจรไปมา	กองช่าง
๓	จ้างเหมารถเกรดเดอร์เพื่อ ปรับปรุงซ่อมแซมถนน	เพื่อให้ประชาชนมี ถนนคมนาคม สะดวก	จ้างเหมารถเกรดเดอร์ เพื่อปรับปรุงซ่อมแซม ถนนในตำบลวาริชภูมิ	๓๐๐,๐๐๐	๓๐๐,๐๐๐	๓๕๐,๐๐๐			ร้อยละหรือจำนวน ครัวเรือนประชาชนที่มี การคมนาคมสะดวก	ถนนได้มาตรฐาน ประชาชนได้รับความ สะดวกในการสัญจรไปมา	กองช่าง
๔	ซ่อมแซมถนนลูกรังเพื่อ การเกษตร หมู่ ๒๐ (สายนาง กัลยา สุขุมวรรณ - นายนายอรรถัย บุญรักษา	เพื่อให้ประชาชนมี ถนนคมนาคม สะดวก	ลงหินลูกรังบริเวณที่ ชำรุด ปริมาณลูกรังไม่ น้อยกว่า ๕๖๐ ลบ.ม.	๘๐,๐๐๐					ร้อยละหรือจำนวน ครัวเรือนประชาชนที่มี การคมนาคมสะดวก	ถนนได้มาตรฐาน ประชาชนได้รับความ สะดวกในการสัญจรไปมา	กองช่าง

๕. ยุทธศาสตร์การบริหารกิจการบ้านเมืองที่ดีตามหลักธรรมาภิบาลและความมั่นคง

๕.๔. แผนงานอุตสาหกรรมและการโยธา

ที่	โครงการ	วัตถุประสงค์	เป้าหมาย (ผลผลิตของ โครงการ)	งบประมาณและที่ผ่านมา					ตัวชี้วัด (KPI)	ผลที่คาดว่าจะได้รับ	หน่วยงาน รับผิดชอบหลัก
				๒๕๖๑ (บาท)	๒๕๖๒ (บาท)	๒๕๖๓ (บาท)	๒๕๖๔ (บาท)	๒๕๖๕ (บาท)			
๕	ซ่อมแซมถนนถนนลูกรังถนนเพื่อการเกษตร หมู่ ๒๐ (สายนายสิทธิศักดิ์ ไตรยพันธ์)	เพื่อให้ประชาชนมีถนนคมนาคมสะดวก	ลงหินลูกรังบริเวณที่ชำรุด ปริมาณลูกรังไม่น้อยกว่า ๒๑๐ ลบ.ม.	๓๐,๐๐๐					ร้อยละหรือจำนวนครัวเรือนประชาชนที่มีการคมนาคมสะดวก	ถนนได้มาตรฐานประชาชนได้รับความสะดวกในการสัญจรไปมา	กองช่าง
๖	ซ่อมแซมถนนลูกรังเพื่อการเกษตร หมู่ ๑๒ (ถนนสายหนองลุมพุก)	เพื่อให้ประชาชนมีถนนคมนาคมสะดวก	ลงหินลูกรังบริเวณที่ชำรุด ปริมาณลูกรังไม่น้อยกว่า ๖๙๖ ลบ.ม.	๑๐๐,๐๐๐					ร้อยละหรือจำนวนครัวเรือนประชาชนที่มีการคมนาคมสะดวก	ถนนได้มาตรฐานประชาชนได้รับความสะดวกในการสัญจรไปมา	กองช่าง
๗	ซ่อมแซมถนนลูกรังพร้อมวางท่อระบายน้ำถนนเพื่อการเกษตร หมู่ ๒๐ (นานายบุญจันทร์ สุทธิอาจ)	เพื่อให้ประชาชนมีถนนคมนาคมสะดวก	ลงหินลูกรังบริเวณที่ชำรุด ปริมาณลูกรังไม่น้อยกว่า ๑๒๖ ลบ.ม. วางท่อระบายน้ำคสล.มอก.ชั้น ๓ ขนาด ๐.๖๐ x ๑ ม. จำนวน ๗ ท่อน	๓๘,๐๐๐					ร้อยละหรือจำนวนครัวเรือนประชาชนที่มีการคมนาคมสะดวก	ถนนได้มาตรฐานประชาชนได้รับความสะดวกในการสัญจรไปมา	กองช่าง

๕. ยุทธศาสตร์การบริหารกิจการบ้านเมืองที่ดีตามหลักธรรมาภิบาลและความมั่นคง

๑๑๑๑ ๕ ๐๒๓

๕.๔. แผนงานอุตสาหกรรมและการโยธา

ที่	โครงการ	วัตถุประสงค์	เป้าหมาย (ผลผลิตของ โครงการ)	งบประมาณและที่ผ่านมา					ตัวชี้วัด (KPI)	ผลที่คาดว่าจะ ได้รับ	หน่วยงาน รับผิดชอบ หลัก
				๒๕๖๑ (บาท)	๒๕๖๒ (บาท)	๒๕๖๓ (บาท)	๒๕๖๔ (บาท)	๒๕๖๕ (บาท)			
๘	ซ่อมแซมถนนลูกรังเพื่อ การเกษตร หมู่ ๕ (ถนนสายข้าง บ้านนายวิชัย ศรีบุญกุล)	เพื่อให้ประชาชนมี ถนนคมนาคม สะดวก	ลงทุนลูกรังบริเวณที่ ชำรุด ปริมาณลูกรัง ไม่น้อยกว่า ๒๔๒ ลบ.ม.	๕๐,๐๐๐					ร้อยละของจำนวน ครัวเรือนที่มีการ คมนาคมสะดวก	มีร่องระบายน้ำ ที่ได้มาตรฐาน ประชาชนสัญจร ไปมาสะดวกขึ้น	กองช่าง
๙	ซ่อมแซมถนนลูกรังเพื่อ การเกษตร หมู่ ๕ (ถนนสายไป หนองยิงมั่ง)	เพื่อให้ประชาชนมี ถนนคมนาคม สะดวก	ลงทุนลูกรังบริเวณที่ ชำรุด ปริมาณลูกรัง ไม่น้อยกว่า ๒๑๔ ลบ.ม.	๓๐,๐๐๐					ร้อยละของจำนวน ครัวเรือนที่มีการ คมนาคมสะดวก	มีร่องระบายน้ำ ที่ได้มาตรฐาน ประชาชนสัญจร ไปมาสะดวกขึ้น	กองช่าง
๑๐	ซ่อมแซมถนนลูกรังเพื่อ การเกษตร หมู่ ๗ (ถนนสายนาย ทวีไชย เจริญไชย - นา นายวารินทร์ พาเมือง)	เพื่อให้ประชาชนมี ถนนคมนาคม สะดวก	ลงทุนลูกรังบริเวณที่ ชำรุด ปริมาณลูกรัง ไม่น้อยกว่า ๖๖๐ ลบ.ม. ลงดินพร้อม ปรับเกลี่ย ๒๕๐ ลบ.ม. และยกร่อง สองข้างทางด้วยรถ ฟาร์มแทรกเตอร์	๑๒๐,๐๐๐					ร้อยละของจำนวน ครัวเรือนที่มีการ คมนาคมสะดวก	มีร่องระบายน้ำ ที่ได้มาตรฐาน ประชาชนสัญจร ไปมาสะดวกขึ้น	กองช่าง

๕. ยุทธศาสตร์การบริหารกิจการบ้านเมืองที่ดีตามหลักธรรมาภิบาลและความมั่นคง

๒๕๖๕

๕.๔. แผนงานอุตสาหกรรมและการโยธา

ที่	โครงการ	วัตถุประสงค์	เป้าหมาย (ผลผลิตของ โครงการ)	งบประมาณและที่ผ่านมา					ตัวชี้วัด (KPI)	ผลที่คาดว่าจะ ได้รับ	หน่วยงาน รับผิดชอบ หลัก
				๒๕๖๑ (บาท)	๒๕๖๒ (บาท)	๒๕๖๓ (บาท)	๒๕๖๔ (บาท)	๒๕๖๕ (บาท)			
๑๑	ซ่อมแซมถนนลูกรังเพื่อ การเกษตร หมู่ ๘ (ถนนสาย ขอนแก่น-ห้วยปลาหาง)	เพื่อให้ประชาชนมี ถนนคมนาคม สะดวก	ลงหินลูกรังบริเวณที่ ชำรุด ปริมาณลูกรัง ไม่น้อยกว่า ๑,๐๔๖ ลบ.ม.	๑๕๐,๐๐๐					ร้อยละหรือจำนวน ครัวเรือนประชาชนที่มี การคมนาคมสะดวก	ถนนได้ มาตรฐาน ประชาชนได้รับ ความสะดวกใน การสัญจรไปมา	กองช่าง
๑๒	ซ่อมแซมถนนลูกรังเพื่อ การเกษตร หมู่ ๘ (ถนนสายป่า ช้า-หนองม่วง)	เพื่อให้ประชาชนมี ถนนคมนาคม สะดวก	ลงหินลูกรังบริเวณที่ ชำรุด ปริมาณลูกรัง ไม่น้อยกว่า ๑๐๐ ลบ.ม. วางท่อ ระบายน้ำ คสล.ชั้น ๓ ขนาด ๐.๖๐x๑ ม. จำนวน ๖ ท่อน	๒๓,๐๐๐					ร้อยละหรือจำนวน ครัวเรือนประชาชนที่มี การคมนาคมสะดวก	ถนนได้ มาตรฐาน ประชาชนได้รับ ความสะดวกใน การสัญจรไปมา	กองช่าง
๑๓	ซ่อมแซมถนนลูกรังเพื่อ การเกษตร หมู่ ๘ (ถนนหน้า บ้านนายปาด นนคารา)	เพื่อให้ประชาชนมี ถนนคมนาคม สะดวก	ลงหินลูกรังบริเวณที่ ชำรุด ปริมาณลูกรัง ไม่น้อยกว่า ๑๒๖ ลบ.ม. วางท่อ ระบายน้ำ คสล.ชั้น ๓ ขนาด ๐.๔๐x๑ ม. จำนวน ๕ ท่อน	๓๐,๐๐๐					ร้อยละหรือจำนวน ครัวเรือนประชาชนที่มี การคมนาคมสะดวก	ถนนได้ มาตรฐาน ประชาชนได้รับ ความสะดวกใน การสัญจรไปมา	กองช่าง

๕. ยุทธศาสตร์การบริหารกิจการบ้านเมืองที่ดีตามหลักธรรมาภิบาลและความมั่นคง

๑๑/๑๑/๒๕๖๓

๕.๔. แผนงานอุตสาหกรรมและการโยธา

ที่	โครงการ	วัตถุประสงค์	เป้าหมาย (ผลผลิตของโครงการ)	งบประมาณและที่ผ่านมา					ตัวชี้วัด (KPI)	ผลที่คาดว่าจะได้รับ	หน่วยงาน รับผิดชอบ หลัก
				๒๕๖๑ (บาท)	๒๕๖๒ (บาท)	๒๕๖๓ (บาท)	๒๕๖๔ (บาท)	๒๕๖๕ (บาท)			
๑๔	ซ่อมแซมถนนลูกรังเพื่อ การเกษตร หมู่ ๓ (ถนนสาย ไปห้วยปลาหาง-บ้านนาบ่อ)	เพื่อให้ ประชาชนมีถนน คมนาคมสะดวก	ลงดินบริเวณที่ชำรุด ปริมาณดินถมไม่น้อยกว่า ๓๗๒ ลบ.ม. ลงหินลูกรัง บริเวณที่ชำรุด ปริมาณลูกรัง ไม่น้อยกว่า ๑,๑๗๐ ลบ.ม.	๒๐๓,๐๐๐					ร้อยละหรือจำนวน ครัวเรือนประชาชนที่มี การคมนาคมสะดวก	ถนนได้มาตรฐาน ประชาชน ได้รับความสะดวกในการ สัญจรไปมา	กองช่าง
๑๕	ซ่อมแซมถนนลูกรังเพื่อ การเกษตร หมู่ ๙ (ถนนสาย คำไม้โทน)	เพื่อให้ ประชาชนมีถนน คมนาคมสะดวก	ลงหินลูกรังบริเวณที่ชำรุด ปริมาณลูกรังไม่น้อยกว่า ๖๓๐ ลบ.ม.	๙๐,๐๐๐					ร้อยละหรือจำนวน ครัวเรือนประชาชนที่มี การคมนาคมสะดวก	ถนนได้มาตรฐาน ประชาชน ได้รับความสะดวกในการ สัญจรไปมา	กองช่าง
๑๖	ซ่อมแซมถนนลูกรังเพื่อ การเกษตร หมู่ ๖ (ถนนสาย หนองไผ่)	เพื่อให้ ประชาชนมีถนน คมนาคมสะดวก	ลงหินลูกรังบริเวณที่ชำรุด ปริมาณลูกรังไม่น้อยกว่า ๑,๐๔๖ ลบ.ม.	๑๕๐,๐๐๐					ร้อยละหรือจำนวน ครัวเรือนประชาชนที่มี การคมนาคมสะดวก	ถนนได้มาตรฐาน ประชาชน ได้รับความสะดวกในการ สัญจรไปมา	กองช่าง
๑๗	ซ่อมแซมถนนลูกรังเพื่อ การเกษตร หมู่ ๑๗ (ถนน สายนานายไพบูลย์ พงนา)	เพื่อให้ ประชาชนมีถนน คมนาคมสะดวก	ลงหินลูกรังบริเวณที่ชำรุด ปริมาณลูกรังไม่น้อยกว่า ๖๙๖ ลบ.ม.	๑๐๐,๐๐๐					ร้อยละหรือจำนวน ครัวเรือนประชาชนที่มี การคมนาคมสะดวก	ถนนได้มาตรฐาน ประชาชน ได้รับความสะดวกในการ สัญจรไปมา	กองช่าง

๕. ยุทธศาสตร์การบริหารกิจการบ้านเมืองที่ดีตามหลักธรรมาภิบาลและความมั่นคง

๑๑๑๑ | ๒๐๒๑

๕.๔. แผนงานอุตสาหกรรมและการโยธา

ที่	โครงการ	วัตถุประสงค์	เป้าหมาย (ผลผลิตของโครงการ)	งบประมาณและที่ผ่านมา					ตัวชี้วัด (KPI)	ผลที่คาดว่าจะได้รับ	หน่วยงาน รับผิดชอบ หลัก
				๒๕๖๑ (บาท)	๒๕๖๒ (บาท)	๒๕๖๓ (บาท)	๒๕๖๔ (บาท)	๒๕๖๔ (บาท)			
๑๘	ซ่อมแซมถนนลูกรังเพื่อ การเกษตร หมู่ ๑๘ (ถนน สายตาดโพนไผ่-ตงสว่าง-ภู ดินแดง)	เพื่อให้ ประชาชนมีถนน คมนาคมสะดวก	ลงหินลูกรังบริเวณที่ชำรุด ปริมาณลูกรังไม่น้อยกว่า ๒๔๒ ลบ.ม.	๕๐,๐๐๐					ร้อยละของจำนวน ครัวเรือนที่มีการ คมนาคมสะดวก	ถนนได้มาตรฐาน ประชาชน ได้รับความสะดวกในการ สัญจรไปมา	กองช่าง
๑๙	ซ่อมแซมถนนลูกรังเพื่อ การเกษตร หมู่ ๑๘ (ถนน สายตาดโพนไผ่-ภูอ่างสอ)	เพื่อให้ ประชาชนมีถนน คมนาคมสะดวก	ลงหินลูกรังบริเวณที่ชำรุด ปริมาณลูกรังไม่น้อยกว่า ๒๔๒ ลบ.ม.	๑๐๐,๐๐๐					ร้อยละของจำนวน ครัวเรือนที่มีการ คมนาคมสะดวก	ถนนได้มาตรฐาน ประชาชน ได้รับความสะดวกในการ สัญจรไปมา	กองช่าง
๒๐	ซ่อมแซมถนนลูกรังภายใน หมู่บ้าน (สายบ้านนายสุด สาคร)และถนนเพื่อ การเกษตร หมู่ ๑๐	เพื่อให้ ประชาชนมีถนน คมนาคมสะดวก	ลงหินลูกรังบริเวณที่ชำรุด ปริมาณลูกรังไม่น้อยกว่า ๖๙๖ ลบ.ม.	๑๐๐,๐๐๐					ร้อยละของประชาชนที่ ได้รับประโยชน์	ถนนได้มาตรฐาน ประชาชน ได้รับความสะดวกในการ สัญจรไปมา	กองช่าง
๒๑	ซ่อมแซมถนนลูกรังภายใน หมู่บ้าน หมู่ ๑๓ (สายข้าง วัดบ้านดงศรีชมพู)	เพื่อให้ ประชาชนมีถนน คมนาคมสะดวก	ลงหินลูกรังบริเวณที่ชำรุด ปริมาณลูกรังไม่น้อยกว่า ๙๒๕ ลบ.ม.	๑๓๓,๐๐๐					ร้อยละหรือจำนวน ครัวเรือนประชาชนที่มี การคมนาคมสะดวก	ถนนได้มาตรฐาน ประชาชน ได้รับความสะดวกในการ สัญจรไปมา	กองช่าง

๕. ยุทธศาสตร์การบริหารกิจการบ้านเมืองที่ดีตามหลักธรรมาภิบาลและความมั่นคง

๒๐๒๓

๕.๔. แผนงานอุตสาหกรรมและการโยธา

ที่	โครงการ	วัตถุประสงค์	เป้าหมาย (ผลผลิตของ โครงการ)	งบประมาณและที่ผ่านมา					ตัวชี้วัด (KPI)	ผลที่คาดว่าจะได้รับ	หน่วยงาน รับผิดชอบ หลัก
				๒๕๖๑ (บาท)	๒๕๖๒ (บาท)	๒๕๖๓ (บาท)	๒๕๖๔ (บาท)				
๒๒	ซ่อมแซมถนนลูกรังภายใน หมู่บ้าน หมู่ ๑๑ (สายหน้าบ้าน นายเซ็ง หวลสีไทย – พุงนา)	เพื่อให้ประชาชนมี ถนนคมนาคม สะดวก	ลงหินลูกรังบริเวณ ที่ชำรุด ปริมาณ ลูกรังไม่น้อยกว่า ๖๙๖ ลบ.ม.	๑๐๐,๐๐๐					ร้อยละหรือจำนวน ครัวเรือน ประชาชนที่มีการ คมนาคมสะดวก	ถนนได้มาตรฐาน ประชาชน ได้รับความสะดวกในการ สัญจรไปมา	กองช่าง
๒๓	ก่อสร้างศาลปูตา หมู่ ๑๔	เพื่อให้ประชาชน ใช้ประโยชน์ ร่วมกันและเป็นที่ ยึดเหนี่ยวจิตใจ	ก่อสร้างหอปูตา หลังใหม่ ๑ หลัง	๔๖๐,๐๐๐					ร้อยละของ ประชาชนที่ได้รับ ประโยชน์	ประชาชนมีสถานที่ยึด เหนี่ยวจิตใจ	กองช่าง
๒๔	ปรับปรุงต่อเติมศาลา อเนกประสงค์ หมู่ ๑๕	เพื่อให้ประชาชนมี สถานที่ใช้ ประโยชน์ร่วมกัน	ปรับปรุงต่อเติม ศาลา อเนกประสงค์	๑๕๐,๐๐๐					ร้อยละของ ประชาชนที่ได้รับ ประโยชน์	ประชาชนมีสถานที่ใช้ ประโยชน์ร่วมกัน	กองช่าง
๒๕	ปรับปรุงต่อเติมอาคาร อเนกประสงค์ (หลังเก่า) ภายใน สำนักงาน อบต.วาริชภูมิ	เพื่อให้บริการ ประชาชน ในการ จัดประชุม อบรม สัมมนา	ปรับปรุงต่อเติม อาคาร ๑ แห่ง	๒๖๐,๐๐๐					ร้อยละของ ประชาชนที่ได้รับ ประโยชน์	ประชาชนมีสถานที่ใช้ ประโยชน์ร่วมกัน	กองช่าง

๕. ยุทธศาสตร์การบริหารกิจการบ้านเมืองที่ดีตามหลักธรรมาภิบาลและความมั่นคง

๓๑/๑๑/๒๕๖๒

๕.๔. แผนงานอุตสาหกรรมและการโยธา

ที่	โครงการ	วัตถุประสงค์	เป้าหมาย (ผลผลิตของโครงการ)	งบประมาณและที่ผ่านมา					ตัวชี้วัด (KPI)	ผลที่คาดว่าจะได้รับ	หน่วยงาน รับผิดชอบ หลัก
				๒๕๖๑ (บาท)	๒๕๖๒ (บาท)	๒๕๖๓ (บาท)	๒๕๖๔ (บาท)	๒๕๖๕ (บาท)			
๒๖	ก่อสร้างถนน คสล.ภายในหมู่บ้าน หมู่ ๒๐ (สายหน้าบ้านนายหนุณา สัตถาผล)	เพื่อให้ประชาชนมีถนนคมนาคมสะดวก	ก่อสร้างถนน คสล.กว้าง ๓ ม.ยาว ๑๑๓.๕ ม.หนา ๐.๑๕ ม.หรือ พท.คสล.ไม่น้อยกว่า ๓๔๐.๕๐ ตร.ม.	๑๘๐,๐๐๐					ร้อยละหรือจำนวนครัวเรือนประชาชนที่มีการคมนาคมสะดวก	ถนนได้มาตรฐาน ประชาชนได้รับความสะดวกในการสัญจรไปมา	กองช่าง
๒๗	ก่อสร้างถนน คสล.ภายในหมู่บ้าน หมู่ ๕ (ต่อจากถนนคสล.เดิมหน้าบ้านนางปราณี แยมศรีจันทร์)	เพื่อให้ประชาชนมีถนนคมนาคมสะดวก	ก่อสร้างถนน คสล.กว้าง ๔ ม.ยาว ๔๕ ม. หนา ๐.๑๕ ม.ลูกรังไหล่ทางข้างละ ๐.๕๐ ม. หรือ พท.คสล.ไม่น้อยกว่า ๑๘๐ ตร.ม.	๑๐๐,๐๐๐					ร้อยละหรือจำนวนครัวเรือนประชาชนที่มีการคมนาคมสะดวก	ถนนได้มาตรฐาน ประชาชนได้รับความสะดวกในการสัญจรไปมา	กองช่าง
๒๘	ก่อสร้างถนน คสล.ภายในหมู่บ้าน หมู่ ๑๗ (สายนิคมสายเก่า)	เพื่อให้ประชาชนมีถนนคมนาคมสะดวก	ก่อสร้างถนน คสล.กว้าง ๔ ม.ยาว ๔๕ ม. หนา ๐.๑๕ ม.ลูกรังไหล่ทางข้างละ ๐.๕๐ ม. หรือ พท.คสล.ไม่น้อยกว่า ๑๘๐ ตร.ม.	๑๐๐,๐๐๐					ร้อยละหรือจำนวนครัวเรือนประชาชนที่มีการคมนาคมสะดวก	ถนนได้มาตรฐาน ประชาชนได้รับความสะดวกในการสัญจรไปมา	กองช่าง

๕. ยุทธศาสตร์การบริหารกิจการบ้านเมืองที่ดีตามหลักธรรมาภิบาลและความมั่นคง

๒๖๑๑๑ ๕ ๖๒

๕.๔. แผนงานอุตสาหกรรมและการโยธา

ที่	โครงการ	วัตถุประสงค์	เป้าหมาย (ผลผลิตของโครงการ)	งบประมาณและที่ผ่านมา					ตัวชี้วัด (KPI)	ผลที่คาดว่าจะได้รับ	หน่วยงาน รับผิดชอบ หลัก
				๒๕๖๑ (บาท)	๒๕๖๒ (บาท)	๒๕๖๓ (บาท)	๒๕๖๔ (บาท)	๒๕๖๕ (บาท)			
๒๙	ก่อสร้างถนน คสล.ภายในหมู่บ้าน หมู่ ๘ (สายหน้าบ้านนางสุวัฒน์ ศรีหานาม)	เพื่อให้ประชาชนมีถนนคมนาคมสะดวก	ก่อสร้างถนน คสล.กว้าง ๓ ม. ยาว ๖๒ ม.หนา ๐.๑๕ ม.ลูกรัง ไหล่ทางข้างละ ๐.๒๐ ม. หรือ พท.คสล. ไม่น้อยกว่า ๑๘๖ ตร.ม.	๑๐๐,๐๐๐					ร้อยละหรือจำนวนครัวเรือนประชาชนที่มีการคมนาคมสะดวก	ถนนได้มาตรฐาน ประชาชนได้รับความสะดวกในการสัญจรไปมา	กองช่าง
๓๐	ก่อสร้างถนน คสล.ภายในหมู่บ้าน หมู่ ๘ (สายหน้าบ้านนายกมล อินเพ็ง)	เพื่อให้ประชาชนมีถนนคมนาคมสะดวก	ก่อสร้างถนน คสล.กว้าง ๓ ม. ยาว ๕๐ ม.หนา ๐.๑๕ ม.ลูกรัง ไหล่ทางข้างละ ๐.๒๐ ม. หรือ พท.คสล. ไม่น้อยกว่า ๑๕๐ ตร.ม.	๘๐,๐๐๐					ร้อยละหรือจำนวนครัวเรือนประชาชนที่มีการคมนาคมสะดวก	ถนนได้มาตรฐาน ประชาชนได้รับความสะดวกในการสัญจรไปมา	กองช่าง
๓๑	ก่อสร้างถนน คสล.ภายในหมู่บ้าน หมู่ ๑๕ (สายหน้าบ้านนายสุรศักดิ์ วารีย์)	เพื่อให้ประชาชนมีถนนคมนาคมสะดวก	ก่อสร้างถนน คสล.กว้าง ๔ ม. ยาว ๖๗ ม. หนา ๐.๑๕ ม.ลูกรัง ไหล่ทางข้างละ ๐.๕๐ ม. หรือ พท.คสล. ไม่น้อยกว่า ๒๖๘ ตร.ม.	๑๕๐,๐๐๐					ร้อยละหรือจำนวนครัวเรือนประชาชนที่มีการคมนาคมสะดวก	ถนนได้มาตรฐาน ประชาชนได้รับความสะดวกในการสัญจรไปมา	กองช่าง

๕. ยุทธศาสตร์การบริหารกิจการบ้านเมืองที่ดีตามหลักธรรมาภิบาลและความมั่นคง

๑๑๑๑ ๑๑ ๑๑๑

๕.๔. แผนงานอุตสาหกรรมและการโยธา

ที่	โครงการ	วัตถุประสงค์	เป้าหมาย (ผลผลิตของโครงการ)	งบประมาณและที่ผ่านมา					ตัวชี้วัด (KPI)	ผลที่คาดว่าจะได้รับ	หน่วยงาน รับผิดชอบ หลัก
				๒๕๖๑ (บาท)	๒๕๖๒ (บาท)	๒๕๖๓ (บาท)	๒๕๖๔ (บาท)	๒๕๖๕ (บาท)			
๓๒	ก่อสร้างถนน คสล.ภายใน หมู่บ้าน หมู่ ๑๓ (สายข้างบ้าน นายพิชิต วารีย์)	เพื่อให้ ประชาชนมี ถนนคมนาคม สะดวก	ก่อสร้างถนน คสล.กว้าง ๔ ม. ยาว ๘๙.๕๐ ม.หนา ๐.๑๕ ม. ลูกรังไหล่ทางข้างละ ๐.๕๐ ม. หรือ พท.คสล. ไม่น้อยกว่า ๓๕๘ ตร.ม.	๒๐๐,๐๐๐					ร้อยละหรือจำนวน ครัวเรือน ประชาชนที่มีการ คมนาคมสะดวก	ถนนได้มาตรฐาน ประชาชน ได้รับความสะดวกในการ สัญจรไปมา	กองช่าง
๓๓	ก่อสร้างถนน คสล.ภายใน หมู่บ้าน หมู่ ๑๘ (สายไปสำนัก สงฆ์ป่าช้า)	เพื่อให้ ประชาชนมี ถนนคมนาคม สะดวก	ก่อสร้างถนน คสล.กว้าง ๔ ม. ยาว ๑๓๔ ม. หนา ๐.๑๕ ม. ลูกรังไหล่ทางข้างละ ๐.๕๐ ม. หรือ พท.คสล. ไม่น้อยกว่า ๕๓๖ ตร.ม.	๓๐๐,๐๐๐					ร้อยละหรือจำนวน ครัวเรือน ประชาชนที่มีการ คมนาคมสะดวก	ถนนได้มาตรฐาน ประชาชน ได้รับความสะดวกในการ สัญจรไปมา	กองช่าง

๕. ยุทธศาสตร์การบริหารกิจการบ้านเมืองที่ดีตามหลักธรรมาภิบาลและความมั่นคง

๑๑๑๑ ๑๑ ๑๑

๕.๔. แผนงานอุตสาหกรรมและการโยธา

ที่	โครงการ	วัตถุประสงค์	เป้าหมาย (ผลผลิตของโครงการ)	งบประมาณและที่ผ่านมา					ตัวชี้วัด (KPI)	ผลที่คาดว่าจะได้รับ	หน่วยงาน รับผิดชอบหลัก
				๒๕๖๑ (บาท)	๒๕๖๒ (บาท)	๒๕๖๓ (บาท)	๒๕๖๔ (บาท)	๒๕๖๕ (บาท)			
๓๔	ก่อสร้างถนน คสล.ภายในหมู่บ้าน หมู่ ๒๐ (สายหน้าบ้านนายธนวุฒิ บุญรักษา)	เพื่อให้ประชาชนมีถนนคมนาคมสะดวก	ก่อสร้างถนน คสล.กว้าง ๔ ม. ยาว ๔๕ ม.หนา ๐.๑๕ ม.ลูกรังไหล่ทางข้างละ ๐.๕๐ ม. หรือ พท.คสล. ไม่น้อยกว่า ๑๘๐ ตร.ม.	๑๐๐,๐๐๐					ร้อยละหรือจำนวนครัวเรือนประชาชนที่มีการคมนาคมสะดวก	ถนนได้มาตรฐาน ประชาชนได้รับความสะดวกในการสัญจรไปมา	กองช่าง
๓๕	ก่อสร้างถนน คสล.ภายในหมู่บ้าน หมู่ ๑๒ (สายไปหนองลุ่มพุก)	เพื่อให้ประชาชนมีถนนคมนาคมสะดวก	ก่อสร้างถนน คสล.กว้าง ๔ ม. ยาว ๖๗ ม.หนา ๐.๑๕ ม.ลูกรังไหล่ทางข้างละ ๐.๕๐ ม. หรือ พท.คสล. ไม่น้อยกว่า ๒๖๘ ตร.ม.	๑๕๐,๐๐๐					ร้อยละหรือจำนวนครัวเรือนประชาชนที่มีการคมนาคมสะดวก	ถนนได้มาตรฐาน ประชาชนได้รับความสะดวกในการสัญจรไปมา	กองช่าง
๓๖	ก่อสร้างถนน คสล.ภายในหมู่บ้าน หมู่ ๑๐ (ซอยบ้านนายชูแสง)	เพื่อให้ประชาชนมีถนนคมนาคมสะดวก	ก่อสร้างถนน คสล.กว้าง ๔ ม. ยาว ๔๕.๕๐ ม. หนา ๐.๑๕ ม. ลูกรังไหล่ทางข้างละ ๐.๒๐ ม. หรือ พท.คสล. ไม่น้อยกว่า ๑๘๒ ตร.ม.	๑๐๐,๐๐๐					ร้อยละหรือจำนวนครัวเรือนประชาชนที่มีการคมนาคมสะดวก	ถนนได้มาตรฐาน ประชาชนได้รับความสะดวกในการสัญจรไปมา	กองช่าง

๕. ยุทธศาสตร์การบริหารกิจการบ้านเมืองที่ดีตามหลักธรรมาภิบาลและความมั่นคง

๑๑๑๑ ๑๑๑๑

๕.๔. แผนงานอุตสาหกรรมและการโยธา

ที่	โครงการ	วัตถุประสงค์	เป้าหมาย (ผลผลิตของโครงการ)	งบประมาณและที่ผ่านมา					ตัวชี้วัด (KPI)	ผลที่คาดว่าจะได้รับ	หน่วยงาน รับผิดชอบ หลัก
				๒๕๖๑ (บาท)	๒๕๖๒ (บาท)	๒๕๖๓ (บาท)	๒๕๖๔ (บาท)	๒๕๖๕ (บาท)			
๓๗	ก่อสร้างถนน คสล.ภายในหมู่บ้าน หมู่ ๑๑ (ต่อจากถนนคสล.เดิม ปี ๖๐ สายซอยข้างสระหลวง)	เพื่อให้ประชาชนมีถนนคมนาคมสะดวก	ก่อสร้างถนน คสล.กว้าง ๔ ม. ยาว ๕๔ ม.หนา ๐.๑๕ ม.ลูกรังไหล่ทางข้างละ ๐.๕๐ ม. หรือ พท.คสล. ไม่น้อยกว่า ๒๑๖ ตร.ม.	๑๒๐,๐๐๐					ร้อยละหรือจำนวนครัวเรือนประชาชนที่มีการคมนาคมสะดวก	ถนนได้มาตรฐาน ประชาชนได้รับความสะดวกในการสัญจรไปมา	กองช่าง
๓๘	ก่อสร้างถนน คสล.ภายในหมู่บ้าน หมู่ ๙ (สายบ้านนายประมวล ศรีละวัน – บ้านนายสาคร โอพาตะวงศ์)	เพื่อให้ประชาชนมีถนนคมนาคมสะดวก	ก่อสร้างถนน คสล.กว้าง ๔ ม. ยาว ๘๙.๕๐ ม.หนา ๐.๑๕ ม. ลูกรังไหล่ทางข้างละ ๐.๕๐ ม. หรือ พท.คสล. ไม่น้อยกว่า ๓๕๘ ตร.ม.	๒๐๐,๐๐๐					ร้อยละหรือจำนวนครัวเรือนประชาชนที่มีการคมนาคมสะดวก	ถนนได้มาตรฐาน ประชาชนได้รับความสะดวกในการสัญจรไปมา	กองช่าง
๓๙	ก่อสร้างถนน คสล.ภายในหมู่บ้าน หมู่ ๑๙ (สายขึ้นหนองแวง – รongหนองแวง)	เพื่อให้ประชาชนมีถนนคมนาคมสะดวก	งานลูกรังไม่น้อยกว่า ๗๐ ลบ.ม. ก่อสร้างถนน คสล.กว้าง ๔ ม. ยาว ๔๑.๕๐ ม. หนา ๐.๑๕ ม. ลูกรังไหล่ทางข้างละ ๐.๒๐ ม. หรือ พท.คสล. ไม่น้อยกว่า ๑๖๖ ตร.ม.	๑๐๐,๐๐๐					ร้อยละหรือจำนวนครัวเรือนประชาชนที่มีการคมนาคมสะดวก	ถนนได้มาตรฐาน ประชาชนได้รับความสะดวกในการสัญจรไปมา	กองช่าง

๕. ยุทธศาสตร์การบริหารกิจการบ้านเมืองที่ดีตามหลักธรรมาภิบาลและความมั่นคง

๑๑/๑๑ ๒๐๒๓

๕.๔. แผนงานอุตสาหกรรมและการโยธา

ที่	โครงการ	วัตถุประสงค์	เป้าหมาย (ผลผลิตของโครงการ)	งบประมาณและที่ผ่านมา					ตัวชี้วัด (KPI)	ผลที่คาดว่าจะได้รับ	หน่วยงาน รับผิดชอบ หลัก
				๒๕๖๑ (บาท)	๒๕๖๒ (บาท)	๒๕๖๓ (บาท)	๒๕๖๔ (บาท)	๒๕๖๕ (บาท)			
๔๐	ก่อสร้างถนน คสล.ภายในหมู่บ้าน หมู่ ๑๙ (สายหน้าบ้านนายวันนกร โพธิ์ชัย)	เพื่อให้ประชาชนมีถนนคมนาคมสะดวก	ก่อสร้างถนน คสล.กว้าง ๔ ม. ยาว ๔๕ ม.หนา ๐.๑๕ ม.ลูกรัง ไหล่ทางข้างละ ๐.๕๐ ม. หรือ พท.คสล. ไม่น้อยกว่า ๑๘๐ ตร.ม.	๑๐๐,๐๐๐					ร้อยละหรือจำนวนครัวเรือนประชาชนที่มีการคมนาคมสะดวก	ถนนได้มาตรฐาน ประชาชนได้รับความสะดวกในการสัญจรไปมา	กองช่าง
๔๑	ก่อสร้างถนน คสล.ภายในหมู่บ้าน หมู่ ๑๔ (สายข้างบ้านนายมานพ จันทมาลา)	เพื่อให้ประชาชนมีถนนคมนาคมสะดวก	ก่อสร้างถนน คสล.กว้าง ๔ ม. ยาว ๔๕ ม.หนา ๐.๑๕ ม.ลูกรัง ไหล่ทางข้างละ ๐.๕๐ ม. หรือ พท.คสล. ไม่น้อยกว่า ๑๘๐ ตร.ม.	๑๐๐,๐๐๐					ร้อยละหรือจำนวนครัวเรือนประชาชนที่มีการคมนาคมสะดวก	ถนนได้มาตรฐาน ประชาชนได้รับความสะดวกในการสัญจรไปมา	กองช่าง
๔๒	ก่อสร้างถนน คสล.ภายในหมู่บ้าน หมู่ ๔ (สายข้างบ้านนางจันทา สุทธิอาจ)	เพื่อให้ประชาชนมีถนนคมนาคมสะดวก	ก่อสร้างถนน คสล.กว้าง ๓ ม. ยาว ๖๒ ม.หนา ๐.๑๕ ม.ลูกรัง ไหล่ทางข้างละ ๐.๒๐ ม. หรือ พท.คสล. ไม่น้อยกว่า ๑๘๖ ตร.ม.	๑๐๐,๐๐๐					ร้อยละหรือจำนวนครัวเรือนประชาชนที่มีการคมนาคมสะดวก	ถนนได้มาตรฐาน ประชาชนได้รับความสะดวกในการสัญจรไปมา	กองช่าง

๕. ยุทธศาสตร์การบริหารกิจการบ้านเมืองที่ดีตามหลักธรรมาภิบาลและความมั่นคง

๑๑๑๑ ๑๑ ๑๑๑

๕.๔. แผนงานอุตสาหกรรมและการโยธา

ที่	โครงการ	วัตถุประสงค์	เป้าหมาย (ผลผลิตของโครงการ)	งบประมาณและที่ผ่านมา					ตัวชี้วัด (KPI)	ผลที่คาดว่าจะได้รับ	หน่วยงาน รับผิดชอบหลัก
				๒๕๖๑ (บาท)	๒๕๖๒ (บาท)	๒๕๖๓ (บาท)	๒๕๖๔ (บาท)	๒๕๖๕ (บาท)			
๔๓	ก่อสร้างถนน คสล.ภายในหมู่บ้าน หมู่ ๖ (ต่อจากถนนคสล.เดิม ซ้ำบ้านนายชัยยุทธ)	เพื่อให้ประชาชนมีถนนคมนาคมสะดวก	ก่อสร้างถนน คสล.กว้าง ๔ ม. ยาว ๔๕ ม.หนา ๐.๑๕ ม.ลูกรังไหล่ทางข้างละ ๐.๕๐ ม. หรือ พท.คสล. ไม่น้อยกว่า ๑๘๐ ตร.ม.	๑๐๐,๐๐๐					ร้อยละหรือจำนวนครัวเรือนประชาชนที่มีการคมนาคมสะดวก	ถนนได้มาตรฐาน ประชาชนได้รับความสะดวกในการสัญจรไปมา	กองช่าง
๔๔	ก่อสร้างถนน คสล.ภายในหมู่บ้าน หมู่ ๖ (ต่อจากถนนคสล.เดิมซ้ำบ้านนายสาครใจดี ไปป่าช้า)	เพื่อให้ประชาชนมีถนนคมนาคมสะดวก	ก่อสร้างถนน คสล.กว้าง ๔ ม. ยาว ๔๕ ม.หนา ๐.๑๕ ม.ลูกรังไหล่ทางข้างละ ๐.๕๐ ม. หรือ พท.คสล. ไม่น้อยกว่า ๑๘๐ ตร.ม.	๑๐๐,๐๐๐					ร้อยละหรือจำนวนครัวเรือนประชาชนที่มีการคมนาคมสะดวก	ถนนได้มาตรฐาน ประชาชนได้รับความสะดวกในการสัญจรไปมา	กองช่าง
๔๕	ก่อสร้างถนน คสล.ภายในหมู่บ้าน หมู่ ๖ (สายซ้ำบ้านนายสมใหม่ วารีย์)	เพื่อให้ประชาชนมีถนนคมนาคมสะดวก	ก่อสร้างถนน คสล.กว้าง ๔ ม. ยาว ๔๕ ม.หนา ๐.๑๕ ม.ลูกรังไหล่ทางข้างละ ๐.๕๐ ม. หรือ พท.คสล. ไม่น้อยกว่า ๑๘๐ ตร.ม.	๑๐๐,๐๐๐					ร้อยละหรือจำนวนครัวเรือนประชาชนที่มีการคมนาคมสะดวก	ถนนได้มาตรฐาน ประชาชนได้รับความสะดวกในการสัญจรไปมา	กองช่าง

๕. ยุทธศาสตร์การบริหารกิจการบ้านเมืองที่ดีตามหลักธรรมาภิบาลและความมั่นคง

๒๕๖๒

๕.๔. แผนงานอุตสาหกรรมและการโยธา

ที่	โครงการ	วัตถุประสงค์	เป้าหมาย (ผลผลิตของโครงการ)	งบประมาณและที่ผ่านมา					ตัวชี้วัด (KPI)	ผลที่คาดว่าจะได้รับ	หน่วยงาน รับผิดชอบหลัก
				๒๕๖๑ (บาท)	๒๕๖๒ (บาท)	๒๕๖๓ (บาท)	๒๕๖๔ (บาท)	๒๕๖๕ (บาท)			
๔๖	ก่อสร้างถนนดินใหม่พร้อมลง ลูกรังถนนเพื่อการเกษตร หมู่ ๗ (ถนนสายรอบหนองไผ่ด้าน ทิศเหนือ)	เพื่อให้ ประชาชนมี ถนนคมนาคม สะดวก	กรุยทางถางป่า (กลาง) ๒,๘๐๐ ตร.ม. ขุดตัดดินขึ้นรูปคันทาง ๓๕๐ ลบ.ม. ถมดินพร้อมปรับ เกลี่ยตักแต่งเรียบ ๒๖๐ ลบ.ม.	๕๐,๐๐๐					ร้อยละหรือจำนวน ครัวเรือน ประชาชนที่มีการ คมนาคมสะดวก	ถนนได้มาตรฐาน ประชาชน ได้รับความสะดวกในการ สัญจรไปมา	กองช่าง
๔๗	ก่อสร้างถนนดินใหม่พร้อมวาง ท่อระบายน้ำภายในหมู่บ้าน หมู่ ๙ (สายนางแปลง)	เพื่อให้ ประชาชนมี ถนนคมนาคม สะดวก	วางท่อระบายน้ำ คสล.มอก.ชั้น ๓ ขนาดเส้นผ่าศูนย์กลาง ๐.๘๐ x๑.๐๐ ม. จำนวน ๖ ท่อน ถม ดินขนาดผิวจราจรกว้าง ๕ ม. ยาว ๒๐๐ ม. ปริมาณดินถมไม่ น้อยกว่า ๓๖๕ ลบ.ม.	๕๐,๐๐๐					ร้อยละหรือจำนวน ครัวเรือน ประชาชนที่มีการ คมนาคมสะดวก	ถนนได้มาตรฐาน ประชาชน ได้รับความสะดวกในการ สัญจรไปมา	กองช่าง
๔๘	ก่อสร้างร่องระบายน้ำรูปตัวยู แบบฝาปิด หมู่ ๕	เพื่อให้ ประชาชนมี ถนนคมนาคม สะดวก	วางท่อระบายน้ำ คสล.มอก.ชั้น ๓ ขนาดเส้นผ่าศูนย์กลาง ๐.๖๐ x๑.๐๐ ม. จำนวน ๑๒ ท่อน ก่อสร้างร่องระบายน้ำรูปตัวยู แบบฝาปิด ขนาด ๐.๓๐x๐.๔๐x ๐.๑๐ ม.ยาว ๑๑๐.๕๐ ม.	๒๕๐,๐๐๐					ร้อยละหรือจำนวน ครัวเรือน ประชาชนที่มีการ คมนาคมสะดวก	ถนนได้มาตรฐาน ประชาชน ได้รับความสะดวกในการ สัญจรไปมา	กองช่าง

๕. ยุทธศาสตร์การบริหารกิจการบ้านเมืองที่ดีตามหลักธรรมาภิบาลและความมั่นคง

ณ ๑๖ มิ.ย. ๖๒

๕.๔. แผนงานอุตสาหกรรมและการโยธา

ที่	โครงการ	วัตถุประสงค์	เป้าหมาย (ผลผลิตของโครงการ)	งบประมาณและที่ผ่านมา					ตัวชี้วัด (KPI)	ผลที่คาดว่าจะได้รับ	หน่วยงาน รับผิดชอบหลัก
				๒๕๖๑ (บาท)	๒๕๖๒ (บาท)	๒๕๖๓ (บาท)	๒๕๖๔ (บาท)	๒๕๖๕ (บาท)			
๕๒	ก่อสร้างเสียงตามสายภายในหมู่บ้าน หมู่ ๘	เพื่อให้ประชาชนได้รับข้อมูลข่าวสารที่ชัดเจน รวดเร็ว	ก่อสร้างเสียงตามสายประกอบด้วย ไมโครโฟนพร้อมขาตั้งแบบขี้อ่อน เครื่องเล่นซีดี จูนเนอร์ หรือเครื่องรับวิทยุ เครื่องขยายเสียง ลำโพงฮอน สายลำโพง ตู้อุปกรณ์ ขนาด ๑๙ นิ้ว พร้อมติดตั้ง	๘๐,๐๐๐					ร้อยละของประชาชนที่ได้รับข้อมูลข่าวสารที่ชัดเจนเพิ่มขึ้น	ประชาชนได้รับข้อมูลข่าวสารที่ชัดเจน รวดเร็ว	กองช่าง
๕๓	ก่อสร้างเสียงตามสายภายในหมู่บ้าน หมู่ ๑๓	เพื่อให้ประชาชนได้รับข้อมูลข่าวสารที่ชัดเจน รวดเร็ว	ก่อสร้างเสียงตามสายประกอบด้วย ไมโครโฟนพร้อมขาตั้งแบบขี้อ่อน เครื่องเล่นซีดี จูนเนอร์ หรือเครื่องรับวิทยุ เครื่องขยายเสียง ลำโพงฮอน สายลำโพง ตู้อุปกรณ์ ขนาด ๑๙ นิ้ว พร้อมติดตั้ง	๔๐,๐๐๐					ร้อยละของประชาชนที่ได้รับข้อมูลข่าวสารที่ชัดเจนเพิ่มขึ้น	ประชาชนได้รับข้อมูลข่าวสารที่ชัดเจน รวดเร็ว	กองช่าง
๕๔	ก่อสร้างเสียงตามสายภายในหมู่บ้าน หมู่ ๑๐	เพื่อให้ประชาชนได้รับข้อมูลข่าวสารที่ชัดเจน รวดเร็ว	ก่อสร้างเสียงตามสายประกอบด้วย ไมโครโฟนพร้อมขาตั้งแบบขี้อ่อน เครื่องเล่นซีดี จูนเนอร์ หรือเครื่องรับวิทยุ เครื่องขยายเสียง ลำโพงฮอน สายลำโพง ตู้อุปกรณ์ ขนาด ๑๙ นิ้ว พร้อมติดตั้ง	๔๐,๐๐๐					ร้อยละของประชาชนที่ได้รับข้อมูลข่าวสารที่ชัดเจนเพิ่มขึ้น	ประชาชนได้รับข้อมูลข่าวสารที่ชัดเจน รวดเร็ว	กองช่าง

๕. ยุทธศาสตร์การบริหารกิจการบ้านเมืองที่ดีตามหลักธรรมาภิบาลและความมั่นคง

๒๖๑๑๑ ๒๐๒๓

๕.๔. แผนงานอุตสาหกรรมและการโยธา

ที่	โครงการ	วัตถุประสงค์	เป้าหมาย (ผลผลิตของโครงการ)	งบประมาณและที่ผ่านมา					ตัวชี้วัด (KPI)	ผลที่คาดว่าจะได้รับ	หน่วยงาน รับผิดชอบ หลัก
				๒๕๖๑ (บาท)	๒๕๖๒ (บาท)	๒๕๖๓ (บาท)	๒๕๖๔ (บาท)	๒๕๖๕ (บาท)			
๕๕	ต่อเติมลาน คสล. อเนกประสงค์ หมู่ ๗ (ข้างทรายทองรีสอร์ท)	เพื่อให้ประชาชนได้ใช้ประโยชน์ร่วมกันในการทำกิจกรรมต่างๆ	ลงลูกรัง จำนวน ๑๕ ลบ.ม. ต่อเติมลาน คสล. อเนกประสงค์ ขนาดกว้างเฉลี่ย ๓.๕๐ ม. ยาว ๓๔.๕๐ ม. หน้า ๐.๑๐ ม. หรือ พท.คสล. ไม่น้อยกว่า ๑๒๐.๗๕ ตร.ม.	๕๐,๐๐๐					ร้อยละของประชาชนที่ได้ใช้ประโยชน์	ประชาชนมีสถานที่ในการทำกิจกรรม สาธารณประโยชน์ร่วมกัน	กองช่าง
๕๖	ลงหินลูกรังภายในสำนักงาน อบต.วาริชภูมิ	เพื่อปรับปรุงสถานที่ให้บริการประชาชน	ลงลูกรังพร้อมเกลี่ยตกแต่งเรียบ ปริมาณลูกรังไม่น้อยกว่า ๑.๓๗๐ ลบ.ม.	๑๔๗,๕๐๐					ร้อยละของประชาชนที่ได้รับบริการที่สะดวก	มีสถานที่ให้บริการประชาชนที่สะดวกขึ้น	กองช่าง
๕๗	วางท่อระบายน้ำ คสล.ทางเชื่อมระหว่างหมู่บ้าน หมู่ ๑๓ - หมู่ ๔ (ต่อจากท่อเดิม)	เพื่อให้ประชาชนมีถนนคมนาคม สะดวก	วางท่อระบายน้ำ คสล.มอก.ชั้น ๓ ขนาดเส้นผ่าศูนย์กลาง ๑.๐๐ x ๑.๐๐ ม. จำนวน ๒ ท่อน	๑๕๐,๐๐๐					ร้อยละหรือจำนวนครัวเรือนประชาชนที่มีการคมนาคมสะดวก	ถนนได้มาตรฐาน ประชาชนได้รับความสะดวกในการสัญจรไปมา	กองช่าง

๕. ยุทธศาสตร์การบริหารกิจการบ้านเมืองที่ดีตามหลักธรรมาภิบาลและความมั่นคง

๙๙๙๙ ๙๙๙๙

๕.๔. แผนงานอุตสาหกรรมและการโยธา

ที่	โครงการ	วัตถุประสงค์	เป้าหมาย (ผลผลิตของโครงการ)	งบประมาณและที่ผ่านมา					ตัวชี้วัด (KPI)	ผลที่คาดว่าจะได้รับ	หน่วยงาน รับผิดชอบ หลัก
				๒๕๖๑ (บาท)	๒๕๖๒ (บาท)	๒๕๖๓ (บาท)	๒๕๖๔ (บาท)	๒๕๖๕ (บาท)			
๕๘	วางท่อระบายน้ำภายในหมู่บ้าน หมู่ ๑๓ (หน้าบ้านนายสมพร อัจฉิ)	เพื่อให้ประชาชนมีถนนคมนาคมสะดวก	วางท่อระบายน้ำ คสล.มอก.ชั้น ๓ ขนาดเส้นผ่าศูนย์กลาง ๐.๔๐ x ๑.๐๐ ม. จำนวน ๑๑ ท่อน	๑๕๐,๐๐๐					ร้อยละหรือจำนวนครัวเรือนประชาชนที่มีการคมนาคมสะดวก	ถนนได้มาตรฐาน ประชาชนได้รับความสะดวกในการสัญจรไปมา	กองช่าง
๕๙	ปรับปรุงต่อเติมศูนย์พัฒนาเด็กเล็ก	เพื่อให้เด็กมีสถานที่เรียนที่ได้มาตรฐาน	ปรับปรุงต่อเติม ศพด.ทั้ง ๘ แห่ง	๓๑๐,๐๐๐	๔๐๐,๐๐๐	๕๐๐,๐๐๐			ร้อยละของ ศพด.ที่ได้มาตรฐาน	เด็กมีสถานที่เรียนที่ปลอดภัยได้มาตรฐาน	กองช่าง กองการศึกษา
๖๐	ซ่อมแซมถนน คสล. ถนนลาดยาง ถนนแอสฟัลติกในเขตตำบลวาริชภูมิ	เพื่อให้ประชาชนมีถนนคมนาคมสะดวก	ซ่อมแซมถนน คสล. ถนนลาดยาง ถนนแอสฟัลติกในเขตตำบลวาริชภูมิ		๕๐๐,๐๐๐	๑,๐๐๐,๐๐๐			ร้อยละหรือจำนวนครัวเรือนประชาชนที่มีการคมนาคมสะดวก	ถนนได้มาตรฐาน ประชาชนได้รับความสะดวกในการสัญจรไปมา	กองช่าง

๕. ยุทธศาสตร์การบริหารกิจการบ้านเมืองที่ดีตามหลักธรรมาภิบาลและความมั่นคง

๒๖๑๑ ๒๖๑๒

๕.๔. แผนงานอุตสาหกรรมและการโยธา

ที่	โครงการ	วัตถุประสงค์	เป้าหมาย (ผลผลิตของโครงการ)	งบประมาณและที่ผ่านมา					ตัวชี้วัด (KPI)	ผลที่คาดว่าจะได้รับ	หน่วยงาน รับผิดชอบ หลัก
				๒๕๖๑ (บาท)	๒๕๖๒ (บาท)	๒๕๖๓ (บาท)	๒๕๖๔ (บาท)	๒๕๖๕ (บาท)			
๖๑	ซ่อมแซมถนนลูกรังเพื่อ การเกษตร หมู่ ๒๐ (สาย บ้านธาตุไปบ่อขยะ)	เพื่อให้ ประชาชนมีถนน คมนาคมสะดวก	ลงหินลูกรังบริเวณที่ชำรุด ปริมาณลูกรังไม่น้อยกว่า ๑,๓๗๐ ลบ.ม.	๑๙๗,๕๐๐					ร้อยละของจำนวน ครัวเรือนที่มีการ คมนาคมสะดวก	ถนนได้มาตรฐาน ประชาชน ได้รับความสะดวกในการ สัญจรไปมา	กองช่าง
๖๒	ซ่อมแซมถนนลูกรังเพื่อ การเกษตร หมู่ ๑๑ (สายไป หนองคำซึ้หมา)	เพื่อให้ ประชาชนมีถนน คมนาคมสะดวก	ลงหินลูกรังบริเวณที่ชำรุด ปริมาณลูกรังไม่น้อยกว่า ๑๙๖ ลบ.ม.	๔๐,๐๐๐					ร้อยละของจำนวน ครัวเรือนที่มีการ คมนาคมสะดวก	ถนนได้มาตรฐาน ประชาชน ได้รับความสะดวกในการ สัญจรไปมา	กองช่าง
๖๓	ซ่อมแซมถนนลูกรังเพื่อ การเกษตร (สายไปหนอง โพน) หมู่ ๑๔	เพื่อให้ ประชาชนมีถนน คมนาคมสะดวก	ลงหินลูกรังบริเวณที่ชำรุด ปริมาณลูกรังไม่น้อยกว่า ๗๐๐ ลบ.ม.	๑๐๐,๐๐๐					ร้อยละของประชาชนที่ ได้รับประโยชน์	ถนนได้มาตรฐาน ประชาชน ได้รับความสะดวกในการ สัญจรไปมา	กองช่าง
๖๔	ลงหินลูกรังเพื่อการเกษตร หมู่ ๙ (สายหนองโพน)	เพื่อให้ ประชาชนมีถนน คมนาคมสะดวก	ลงหินลูกรังบริเวณที่ชำรุด ปริมาณลูกรังไม่น้อยกว่า ๓๐๐ ลบ.ม.	๔๐,๐๐๐					ร้อยละหรือจำนวน ครัวเรือนประชาชนที่มี การคมนาคมสะดวก	ถนนได้มาตรฐาน ประชาชน ได้รับความสะดวกในการ สัญจรไปมา	กองช่าง

๕. ยุทธศาสตร์การบริหารกิจการบ้านเมืองที่ดีตามหลักธรรมาภิบาลและความมั่นคง

๑๑๑๑ ๑๑๑๑

๕.๔. แผนงานอุตสาหกรรมและการโยธา

ที่	โครงการ	วัตถุประสงค์	เป้าหมาย (ผลผลิตของโครงการ)	งบประมาณและที่ผ่านมา					ตัวชี้วัด (KPI)	ผลที่คาดว่าจะได้รับ	หน่วยงาน รับผิดชอบ หลัก
				๒๕๖๑ (บาท)	๒๕๖๒ (บาท)	๒๕๖๓ (บาท)	๒๕๖๔ (บาท)	๒๕๖๕ (บาท)			
๖๕	ลงทุนก่อสร้างเพื่อการเกษตร หมู่ ๗ (สายโคกค้ำบัง)	เพื่อให้ประชาชนมี ถนนคมนาคม สะดวก	ลงทุนก่อสร้างบริเวณที่ชำรุด ปริมาณลูกรังไม่น้อยกว่า ๓๕๕ ลบ.ม.	๕๐,๐๐๐					ร้อยละของจำนวน ครุฑเรือนที่มีการ คมนาคมสะดวก	ถนนได้มาตรฐาน ประชาชน ได้รับความสะดวกในการ สััญจรไปมา	กองช่าง
๖๖	ลงทุนก่อสร้างเพื่อการเกษตร หมู่ ๑๘ (สายตาดโพนไฟ- วัดป่าภูเงิน)	เพื่อให้ประชาชนมี ถนนคมนาคม สะดวก	ลงทุนก่อสร้างบริเวณที่ชำรุด ปริมาณลูกรังไม่น้อยกว่า ๓๐๐ ลบ.ม.	๔๐,๐๐๐					ร้อยละของจำนวน ครุฑเรือนที่มีการ คมนาคมสะดวก	ถนนได้มาตรฐาน ประชาชน ได้รับความสะดวกในการ สััญจรไปมา	กองช่าง
๖๗	ลงทุนก่อสร้างเพื่อการเกษตร หมู่ ๑๗ (ขอยสวนนาย สุบิน เป็งคำภา)	เพื่อให้ประชาชนมี ถนนคมนาคม สะดวก	ลงทุนก่อสร้างบริเวณที่ชำรุด ปริมาณลูกรังไม่น้อยกว่า ๒๒๐ ลบ.ม.	๓๐,๐๐๐					ร้อยละของประชาชนที่ ได้รับประโยชน์	ถนนได้มาตรฐาน ประชาชน ได้รับความสะดวกในการ สััญจรไปมา	กองช่าง
๖๘	ลงทุนก่อสร้างเพื่อการเกษตร หมู่ ๑๘ (สายบ้านตาดโพนไฟ-ดงสว่าง-ภูดินแดง)	เพื่อให้ประชาชนมี ถนนคมนาคม สะดวก	ลงทุนก่อสร้างบริเวณที่ชำรุด ปริมาณลูกรังไม่น้อยกว่า ๓๗๐ ลบ.ม.	๕๐,๐๐๐					ร้อยละหรือจำนวน ครุฑเรือนประชาชนที่มี การคมนาคมสะดวก	ถนนได้มาตรฐาน ประชาชน ได้รับความสะดวกในการ สััญจรไปมา	กองช่าง

๕. ยุทธศาสตร์การบริหารกิจการบ้านเมืองที่ดีตามหลักธรรมาภิบาลและความมั่นคง

๑๑๑๑ ๕ ๑๒

๕.๔. แผนงานอุตสาหกรรมและการโยธา

ที่	โครงการ	วัตถุประสงค์	เป้าหมาย (ผลผลิตของโครงการ)	งบประมาณและที่ผ่านมา					ตัวชี้วัด (KPI)	ผลที่คาดว่าจะได้รับ	หน่วยงาน รับผิดชอบหลัก
				๒๕๖๑ (บาท)	๒๕๖๒ (บาท)	๒๕๖๓ (บาท)	๒๕๖๔ (บาท)	๒๕๖๕ (บาท)			
๖๙	ลงทุนลูกรังเชื่อมระหว่างหมู่บ้าน หมู่ ๙ (สายบ้านหนองแวง-บ้านเหล่า)	เพื่อให้ประชาชนมีถนนคมนาคมสะดวก	ลงทุนลูกรังบริเวณที่ชำรุด ปริมาณลูกรังไม่น้อยกว่า ๗๒๐ ลบ.ม.	๑๐๐,๐๐๐					ร้อยละของจำนวนครัวเรือนที่มีการคมนาคมสะดวก	ถนนได้มาตรฐาน ประชาชนได้รับความสะดวกในการสัญจรไปมา	กองช่าง
๗๐	ลงทุนลูกรังเพื่อการเกษตร หมู่ ๗ (สายนานายถวิล-นานายเกวียงศักดิ์ อินทรพาณิชย์)	เพื่อให้ประชาชนมีถนนคมนาคมสะดวก	ลงทุนลูกรังบริเวณที่ชำรุด ปริมาณลูกรังไม่น้อยกว่า ๑,๐๙๐ ลบ.ม.	๑๕๐,๐๐๐					ร้อยละของจำนวนครัวเรือนที่มีการคมนาคมสะดวก	ถนนได้มาตรฐาน ประชาชนได้รับความสะดวกในการสัญจรไปมา	กองช่าง
๗๑	ลงทุนลูกรังเพื่อการเกษตร หมู่ ๒๐ (สายนานายสมคิด เหมะธูลิน-ถนนโคกสนุก)	เพื่อให้ประชาชนมีถนนคมนาคมสะดวก	ลงทุนลูกรังบริเวณที่ชำรุด ปริมาณลูกรังไม่น้อยกว่า ๕๘๐ ลบ.ม.	๘๐,๐๐๐					ร้อยละของประชาชนที่ได้รับประโยชน์	ถนนได้มาตรฐาน ประชาชนได้รับความสะดวกในการสัญจรไปมา	กองช่าง

๕. ยุทธศาสตร์การบริหารกิจการบ้านเมืองที่ดีตามหลักธรรมาภิบาลและความมั่นคง

๑๑๑๑ ๑๑ ๑๑๑๑

๕.๔. แผนงานอุตสาหกรรมและการโยธา

ที่	โครงการ	วัตถุประสงค์	เป้าหมาย (ผลผลิตของโครงการ)	งบประมาณและที่ผ่านมา					ตัวชี้วัด (KPI)	ผลที่คาดว่าจะได้รับ	หน่วยงาน รับผิดชอบ หลัก
				๒๕๖๑ (บาท)	๒๕๖๒ (บาท)	๒๕๖๓ (บาท)	๒๕๖๔ (บาท)	๒๕๖๕ (บาท)			
๗๒	ก่อสร้างท่อขยะประจำหมู่บ้าน บ้านดงศรีชมพู หมู่ ๑๓	เพื่อให้ประชาชนมีที่ทิ้งขยะที่ถูกสุขลักษณะ	-กรุยทางวางท่อพร้อมก่อสร้างถนนดินทางเข้าบ่อขยะ ๔๑๒ ตร.ม. -วางท่อ คสล.มอก.ชั้น ๓ ขนาดเส้นผ่าศูนย์กลาง ๐.๔x๑.๐๐ ม. จำนวน ๒ จุดๆ ละ ๖ ท่อน รวม ๑๒ ท่อน -ลงหินลูกรัง ๗๒ ลบ.ม. พร้อมปรับเกลี่ยเรียบ -ขุดดินเพื่อทำบ่อขยะ กว้าง ๓๑ ม. ยาว ๓๑ ม. ลึก ๒.๕๐ ม. หรือปริมาณดินขุดไม่น้อยกว่า ๘๗๑.๒๕ ลบ.ม.	๑๐๐,๐๐๐					ร้อยละของจำนวนครัวเรือนที่มีที่ทิ้งขยะ	ลดปัญหาขยะในหมู่บ้านและลดปัญหาด้านสภาพแวดล้อม	กองช่าง

๕. ยุทธศาสตร์การบริหารกิจการบ้านเมืองที่ดีตามหลักธรรมาภิบาลและความมั่นคง

๒๕๖๓

๕.๔. แผนงานอุตสาหกรรมและการโยธา

ที่	โครงการ	วัตถุประสงค์	เป้าหมาย (ผลผลิตของโครงการ)	งบประมาณและที่ผ่านมา					ตัวชี้วัด (KPI)	ผลที่คาดว่าจะได้รับ	หน่วยงาน รับผิดชอบหลัก
				๒๕๖๑ (บาท)	๒๕๖๒ (บาท)	๒๕๖๓ (บาท)	๒๕๖๔ (บาท)	๒๕๖๕ (บาท)			
๗๓	ก่อสร้างถนน คสล.ภายในหมู่บ้าน หมู่ ๖ (สายข้างบ้านนายบรรดา ภูพวก)	เพื่อให้ประชาชนมีถนนคมนาคมสะดวก	ก่อสร้างถนน คสล.กว้าง ๔ ม. ยาว ๔๕ ม.หนา ๐.๑๕ ม.ลูกรัง ไหล่ทางข้างละ ๐.๕๐ ม. หรือ พท.คสล. ไม่น้อยกว่า ๑๘๐ ตร.ม.	๑๐๐,๐๐๐					ร้อยละหรือจำนวนครัวเรือนประชาชนที่มีการคมนาคมสะดวก	ถนนได้มาตรฐาน ประชาชนได้รับความสะดวกในการสัญจรไปมา	กองช่าง
๗๔	ซ่อมสร้างและเสริมผิวทางแอลฟัลท์ติกคอนกรีตสายทางบ้านภูและ ม.๑๑-บ้านกุดพร้าว ม. ๗	เพื่อให้ประชาชนมีถนนคมนาคมสะดวก	ผิวจราจรกว้าง ๖ ม.ยาว ๑๒๐ ม.หนา ๐.๑๔ ม. ไหล่ทางข้างละ ๑ ม. หรือ พท.ซ่อมสร้างและเสริมผิวทางแอลฟัลท์ติกคอนกรีต ไม่น้อยกว่า ๙๖๐ ตร.ม.	๔๙๐,๐๐๐					ร้อยละหรือจำนวนครัวเรือนประชาชนที่มีการคมนาคมสะดวก	ถนนได้มาตรฐาน ประชาชนได้รับความสะดวกในการสัญจรไปมา	กองช่าง
๗๕	ปรับปรุงถนนแอลฟัลท์ติกคอนกรีต สายบ้านธาตุ – บ้านกุดตะกาบ	เพื่อให้ประชาชนมีถนนคมนาคมสะดวก	ผิวจราจรกว้าง ๖ ม.ยาว ๑๒๕ ม.หนา ๐.๑๕ ม. ไหล่ทางข้างละ ๑.๕๐ ม.	๕๐๐,๐๐๐					ร้อยละหรือจำนวนครัวเรือนประชาชนที่มีการคมนาคมสะดวก	ถนนได้มาตรฐาน ประชาชนได้รับความสะดวกในการสัญจรไปมา	กองช่าง

๕. ยุทธศาสตร์การบริหารกิจการบ้านเมืองที่ดีตามหลักธรรมาภิบาลและความมั่นคง

แฉ๑๑ ๕ ๑๒

๕.๔. แผนงานอุตสาหกรรมและการโยธา

ที่	โครงการ	วัตถุประสงค์	เป้าหมาย (ผลผลิตของโครงการ)	งบประมาณและที่ผ่านมา					ตัวชี้วัด (KPI)	ผลที่คาดว่าจะได้รับ	หน่วยงาน รับผิดชอบ หลัก
				๒๕๖๑ (บาท)	๒๕๖๒ (บาท)	๒๕๖๓ (บาท)	๒๕๖๔ (บาท)	๒๕๖๕ (บาท)			
๗๖	ก่อสร้างถนน คสล.เชื่อมระหว่างหมู่บ้าน บ้านขอนแก่น-บ้านหนองแวง	เพื่อให้ประชาชนมีถนนคมนาคมสะดวก	ก่อสร้างถนน คสล.กว้าง ๔ ม. ยาว ๒๒๘ ม. หน้า ๐.๑๕ ม. ลูกรังไหล่ทางข้างละ ๐.๕๐ ม. หรือ พท.คสล. ไม่น้อยกว่า ๙๑๒ ตร.ม.	๔๙๕,๐๐๐					ร้อยละหรือจำนวนครัวเรือนประชาชนที่มีการคมนาคมสะดวก	ถนนได้มาตรฐาน ประชาชนได้รับความสะดวกในการสัญจรไปมา	กองช่าง
๗๗	ก่อสร้างท่อลอดเหลี่ยม คสล. ห้วยแสด หมู่ ๑๘	เพื่อให้ประชาชนมีถนนคมนาคมสะดวก	ขนาด ๑.๘๐x๑.๘๐ ม.พร้อมเทคอนกรีตทับหลังท่อ กว้าง ๔ ม. ยาว ๑๕ ม. หน้า ๐.๑๕ ม.	๒๕๐,๐๐๐					ร้อยละหรือจำนวนครัวเรือนประชาชนที่มีการคมนาคมสะดวก	ถนนได้มาตรฐาน ประชาชนได้รับความสะดวกในการสัญจรไปมา	กองช่าง
๗๘	ก่อสร้างท่อลอดเหลี่ยม คสล. ลำห้วยบาง หมู่ ๑๙	เพื่อให้ประชาชนมีถนนคมนาคมสะดวก	ขนาด ๑.๘๐x๑.๘๐ ม.พร้อมเทคอนกรีตทับหลังท่อ กว้าง ๔ ม. ยาว ๑๕ ม. หน้า ๐.๑๕ ม.	๒๕๐,๐๐๐					ร้อยละหรือจำนวนครัวเรือนประชาชนที่มีการคมนาคมสะดวก	ถนนได้มาตรฐาน ประชาชนได้รับความสะดวกในการสัญจรไปมา	กองช่าง

๕. ยุทธศาสตร์การบริหารกิจการบ้านเมืองที่ดีตามหลักธรรมาภิบาลและความมั่นคง

๒๕๖๑-๒๕๖๓

๕.๔. แผนงานอุตสาหกรรมและการโยธา

ที่	โครงการ	วัตถุประสงค์	เป้าหมาย (ผลผลิตของโครงการ)	งบประมาณและที่ผ่านมา					ตัวชี้วัด (KPI)	ผลที่คาดว่าจะได้รับ	หน่วยงาน รับผิดชอบ หลัก
				๒๕๖๑ (บาท)	๒๕๖๒ (บาท)	๒๕๖๓ (บาท)	๒๕๖๔ (บาท)	๒๕๖๕ (บาท)			
๗๙	ก่อสร้างอาคาร อเนกประสงค์ หมู่ ๓	เพื่อให้ประชาชนมี สถานที่จัดประชุม อบรมหรือจัดกิจกรรม ต่างๆ ของชุมชน	ขนาดกว้าง ๕ เมตร ยาว ๑๒ เมตร	๑๕๕,๐๐๐					ร้อยละของ ครัวเรือนที่ได้รับ ประโยชน์	ประชาชนได้ใช้ประโยชน์ ร่วมกัน	กองช่าง
๘๐	ก่อสร้างอาคาร อเนกประสงค์ หมู่ ๘	เพื่อให้ประชาชนมี สถานที่จัดประชุม อบรมหรือจัดกิจกรรม ต่างๆ ของชุมชน	ขนาดกว้าง ๕ เมตร ยาว ๑๒ เมตร	๑๕๕,๐๐๐					ร้อยละของ ครัวเรือนที่ได้รับ ประโยชน์	ประชาชนได้ใช้ประโยชน์ ร่วมกัน	กองช่าง
๘๑	ก่อสร้างอาคาร อเนกประสงค์ หมู่ ๑๔	เพื่อให้ประชาชนมี สถานที่จัดประชุม อบรมหรือจัดกิจกรรม ต่างๆ ของชุมชน	ขนาดกว้าง ๕ เมตร ยาว ๑๒ เมตร	๑๕๕,๐๐๐					ร้อยละของ ครัวเรือนที่ได้รับ ประโยชน์	ประชาชนได้ใช้ประโยชน์ ร่วมกัน	กองช่าง
๘๒	ปรับปรุงต่อเติมที่จอดรถ จักรยานยนต์ (อาคารโดม)	เพื่อใช้เป็นสถานที่ใน การจัดประชุม อบรม และจัดกิจกรรมต่างๆ	ปรับปรุงต่อเติมและเพิ่มความ แข็งแรง	๓๐,๐๐๐					ร้อยละของผู้ บริการได้รับความ ปลอดภัย	อาคารมีความมั่นคง แข็งแรง	กองช่าง

๕. ยุทธศาสตร์การบริหารกิจการบ้านเมืองที่ดีตามหลักธรรมาภิบาลและความมั่นคง

๒๖๖๖ | ๒๖๖๖

๕.๔. แผนงานอุตสาหกรรมและการโยธา

ที่	โครงการ	วัตถุประสงค์	เป้าหมาย (ผลผลิตของโครงการ)	งบประมาณและที่ผ่านมา					ตัวชี้วัด (KPI)	ผลที่คาดว่าจะได้รับ	หน่วยงาน รับผิดชอบ หลัก
				๒๕๖๑ (บาท)	๒๕๖๒ (บาท)	๒๕๖๓ (บาท)	๒๕๖๔ (บาท)	๒๕๖๕ (บาท)			
๘๓	ก่อสร้างศาลา อเนกประสงค์ บ้าน ตาดีโปนไผ่ หมู่ ๑๘	เพื่อให้ประชาชนมี สถานที่จัดประชุม อบรมหรือจัดกิจกรรม ต่างๆ ของชุมชน	ขนาดกว้าง ๗ เมตร ยาว ๙ เมตร		๒๐๐,๐๐๐				ร้อยละของ ครัวเรือนที่ได้รับ ประโยชน์	ประชาชนได้ใช้ประโยชน์ ร่วมกัน	กองช่าง
๘๔	ก่อสร้างหอกระจาย ข่าวภายในหมู่บ้าน หมู่ ๑๗	เพื่อให้ประชาชนได้รับ ข้อมูลข่าวสารที่ชัดเจน รวดเร็ว	ขนาดความสูง ๖ เมตร พร้อม อุปกรณ์		๕๐,๐๐๐				ร้อยละของ ประชาชนที่ได้รับ ข้อมูลข่าวสารที่ ชัดเจนเพิ่มขึ้น	ประชาชนได้รับข้อมูล ข่าวสารที่ชัดเจน รวดเร็ว	กองช่าง
๘๕	ก่อสร้างประตูทางเข้า ศาลปูตา หมู่ ๑๗	เพื่อป้องกัน รักษา ทรัพย์สินภายในศาล ปูตา	รั้วแสดนเลส ขนาดกว้าง ๕.๖๐ เมตร สูงประมาณ ๒ เมตร		๕๐,๐๐๐				ทรัพย์สินมีความ ปลอดภัยเพิ่มขึ้น	ทรัพย์สินภายในศาลปูตามี ความปลอดภัย	กองช่าง
๘๖	ขยายเขตหอกระจาย ข่าวแบบไร้สาย	เพื่อให้ประชาชนได้รับ ข้อมูลข่าวสารที่ชัดเจน รวดเร็ว	ขยายเขตหอกระจายข่าวไร้สาย หมู่ที่ ๘,๑๔,๑๘,๑๙ จุดละ ๕๕,๐๐๐ บาท		๒๒๐,๐๐๐				ร้อยละของ ประชาชนที่ได้รับ ข้อมูลข่าวสารที่ ชัดเจนเพิ่มขึ้น	ประชาชนได้รับข้อมูล ข่าวสารที่ชัดเจน รวดเร็ว	กองช่าง

๕. ยุทธศาสตร์การบริหารกิจการบ้านเมืองที่ดีตามหลักธรรมาภิบาลและความมั่นคง

๒๖๑๑ ๕ ๐๒

๕.๔. แผนงานอุตสาหกรรมและการโยธา

ที่	โครงการ	วัตถุประสงค์	เป้าหมาย (ผลผลิตของโครงการ)	งบประมาณและที่ผ่านมา					ตัวชี้วัด (KPI)	ผลที่คาดว่าจะได้รับ	หน่วยงาน รับผิดชอบ หลัก
				๒๕๖๑ (บาท)	๒๕๖๒ (บาท)	๒๕๖๓ (บาท)	๒๕๖๔ (บาท)	๒๕๖๕ (บาท)			
๘๗	ต่อเติมศาลาพักผ่อน หมู่ ๙	เพื่อให้ประชาชนมีสถานที่ในการจัดฌาปนกิจ	ขนาดกว้าง ๖ เมตร ยาว ๙ เมตร		๑๐๐,๐๐๐				ร้อยละของครัวเรือนที่ได้รับประโยชน์	ประชาชนได้ใช้ประโยชน์ร่วมกัน	กองช่าง
๘๘	ต่อเติมห้องประชุม (หลังเก่า)	เพื่อเป็นห้องเก็บพัสดุของ อบต.วาริชภูมิ	ขนาดกว้าง ๗ เมตร ยาว ๖ เมตร		๒๐๐,๐๐๐				ลดการสูญหายของพัสดุ	พัสดุได้รับการจัดเก็บเป็นสัดส่วน ง่ายต่อการค้นหา	กองช่าง
๘๙	ก่อสร้างถนน คสล. ภายในหมู่บ้าน หมู่ ๓ (สายหน้าบ้านนาง รจนา อุปพงษ์)	เพื่อให้ประชาชนมีถนนคมนาคมสะดวก	ก่อสร้างถนน คสล. กว้าง ๓ ม. ยาว ๓๕ ม. หนาเฉลี่ย ๐.๑๕ ม. ลูกรังไหลทางข้างละ ๐.๕๐ ม. หรือ พท.คสล. ไม่น้อยกว่า ๑๐๕ ตร.ม. พร้อมปลูกถนน คสล. กว้าง ๒.๘๐ ม. ยาว ๓.๒๐ ม. หนาเฉลี่ย ๐.๑๕ ม. หรือพื้นที่ คสล. ไม่น้อยกว่า ๘.๙๖ ตร.ม.		๕๙,๐๐๐				ร้อยละหรือจำนวนครัวเรือนประชาชนที่มีการคมนาคมสะดวก	ถนนได้มาตรฐาน ประชาชนได้รับความสะดวกในการสัญจรไปมา	กองช่าง

๕. ยุทธศาสตร์การบริหารกิจการบ้านเมืองที่ดีตามหลักธรรมาภิบาลและความมั่นคง

๑๑๑๑ ๕ ๐๒๓

๕.๔. แผนงานอุตสาหกรรมและการโยธา

ที่	โครงการ	วัตถุประสงค์	เป้าหมาย (ผลผลิตของโครงการ)	งบประมาณและที่ผ่านมา					ตัวชี้วัด (KPI)	ผลที่คาดว่าจะได้รับ	หน่วยงาน รับผิดชอบหลัก
				๒๕๖๑ (บาท)	๒๕๖๒ (บาท)	๒๕๖๓ (บาท)	๒๕๖๔ (บาท)	๒๕๖๕ (บาท)			
๔๐	ก่อสร้างถนน คสล. ภายในหมู่บ้าน หมู่ ๕ (สายหน้าบ้านนางปราณี แยมศรีจันทร์ - หนองอิ่งมั่ง)	เพื่อให้ประชาชนมีถนนคมนาคมสะดวก	ก่อสร้างถนน คสล. กว้าง ๔ ม. ยาว ๖๗ ม. หนาเฉลี่ย ๐.๑๕ ม. หรือ พท. คสล. ไม่น้อยกว่า ๒๖๘ ตร.ม. พร้อมลงลูกรังไหลทางข้างละ ๐.๕๐ ม. พร้อมวางท่อระบายน้ำ คสล. มอก. ชั้น ๓ ขนาดเส้นผ่าศูนย์กลาง ๐.๓๐x๑.๐๐ เมตร จำนวน ๖ ท่อน พร้อมติดตั้งป้ายโครงการ จำนวน ๑ ป้าย		๑๕๐,๐๐๐				ร้อยละหรือจำนวนครัวเรือนประชาชนที่มีการคมนาคมสะดวก	ถนนได้มาตรฐาน ประชาชนได้รับความสะดวกในการสัญจรไปมา	กองช่าง
๔๑	ก่อสร้างถนน คสล. ภายในหมู่บ้าน หมู่ ๕ (สายหน้าบ้านนายสังเวียน ผิวดำ)	เพื่อให้ประชาชนมีถนนคมนาคมสะดวก	ก่อสร้างถนน คสล. กว้าง ๓ ม. ยาว ๙๔ ม. หนาเฉลี่ย ๐.๑๕ ม. หรือ พท. คสล. ไม่น้อยกว่า ๒๘๒ ตร.ม. พร้อมลงลูกรังไหลทางข้างละ ๐.๒๐ ม. พร้อมวางท่อระบายน้ำ คสล. มอก. ชั้น ๓ ขนาดเส้นผ่าศูนย์กลาง ๐.๓๐x๑.๐๐ เมตร จำนวน ๗ ท่อน พร้อมติดตั้งป้ายโครงการ จำนวน ๑ ป้าย		๑๕๐,๐๐๐				ร้อยละหรือจำนวนครัวเรือนประชาชนที่มีการคมนาคมสะดวก	ถนนได้มาตรฐาน ประชาชนได้รับความสะดวกในการสัญจรไปมา	กองช่าง

๕. ยุทธศาสตร์การบริหารกิจการบ้านเมืองที่ดีตามหลักธรรมาภิบาลและความมั่นคง

๒๖๑๑ | ๒๖๑๒

๕.๔. แผนงานอุตสาหกรรมและการโยธา

ที่	โครงการ	วัตถุประสงค์	เป้าหมาย (ผลผลิตของโครงการ)	งบประมาณและที่ผ่านมา					ตัวชี้วัด (KPI)	ผลที่คาดว่าจะได้รับ	หน่วยงาน รับผิดชอบ หลัก
				๒๕๖๑ (บาท)	๒๕๖๒ (บาท)	๒๕๖๓ (บาท)	๒๕๖๔ (บาท)	๒๕๖๕ (บาท)			
๔๒	ก่อสร้างถนน คสล. ภายในหมู่บ้าน หมู่ ๘ (สายหน้าบ้านนางวารีนารินทร์)	เพื่อให้ประชาชน มีถนนคมนาคม สะดวก	ก่อสร้างถนน คสล.กว้าง ๔ ม.ยาว ๑๑๐.๕๐ ม.หนาเฉลี่ย ๐.๑๕ ม.หรือ พท.คสล. ไม่น้อยกว่า ๔๔๒ ตร.ม. พร้อมลงลูกรังไหล่ทางข้างละ ๐.๕๐ ม. พร้อมติดตั้งป้ายโครงการ จำนวน ๑ ป้าย		๒๔๐,๐๐๐				ร้อยละหรือจำนวน ครัวเรือน ประชาชนที่มีการ คมนาคมสะดวก	ถนนได้มาตรฐาน ประชาชน ได้รับความสะดวกในการ สัญจรไปมา	กองช่าง
๔๓	ก่อสร้างถนน คสล. ภายในหมู่บ้าน หมู่ ๑๘ (สายไปสหกรณ์ สภ.กองทุนสวนยาง โพนไผ่)	เพื่อให้ประชาชน มีถนนคมนาคม สะดวก	ก่อสร้างถนน คสล.กว้าง ๔ ม.ยาว ๑๓๘.๕๐ ม.หนาเฉลี่ย ๐.๑๕ ม.หรือ พท.คสล. ไม่น้อยกว่า ๕๕๔ ตร.ม. พร้อมลงลูกรังไหล่ทางข้างละ ๐.๕๐ ม. พร้อมติดตั้งป้ายโครงการ จำนวน ๑ ป้าย		๓๐๐,๐๐๐				ร้อยละหรือจำนวน ครัวเรือน ประชาชนที่มีการ คมนาคมสะดวก	ถนนได้มาตรฐาน ประชาชน ได้รับความสะดวกในการ สัญจรไปมา	กองช่าง

๕. ยุทธศาสตร์การบริหารกิจการบ้านเมืองที่ดีตามหลักธรรมาภิบาลและความมั่นคง

๒๖๑๑ ๕ ๐๒

๕.๔. แผนงานอุตสาหกรรมและการโยธา

ที่	โครงการ	วัตถุประสงค์	เป้าหมาย (ผลผลิตของโครงการ)	งบประมาณและที่ผ่านมา					ตัวชี้วัด (KPI)	ผลที่คาดว่าจะได้รับ	หน่วยงาน รับผิดชอบ หลัก
				๒๕๖๑ (บาท)	๒๕๖๒ (บาท)	๒๕๖๓ (บาท)	๒๕๖๔ (บาท)	๒๕๖๕ (บาท)			
๔๔	ก่อสร้างถนน คสล. ภายในหมู่บ้าน หมู่ ๒๐ (สายนายประเวช ชั้นตียู)	เพื่อให้ ประชาชนมี ถนนคมนาคม สะดวก	ก่อสร้างถนน คสล.กว้าง ๓ ม.ยาว ๕๒.๐๐ ม.หนาเฉลี่ย ๐.๑๕ ม.หรือ พท.คสล. ไม่น้อยกว่า ๑๕๖ ตร.ม. พร้อมลงลูกรังไหล่ทางข้างละ ๐.๒๕ ม.		๘๐,๐๐๐				ร้อยละหรือจำนวน ครัวเรือน ประชาชนที่มีการ คมนาคมสะดวก	ถนนได้มาตรฐาน ประชาชน ได้รับความสะดวกในการ สัญจรไปมา	กองช่าง
๔๕	ก่อสร้างถนน คสล. ภายในหมู่บ้าน หมู่ ๒๐ (สายบ้านนาย นิยม เจริญไชย)	เพื่อให้ ประชาชนมี ถนนคมนาคม สะดวก	ก่อสร้างถนน คสล.กว้าง ๔ ม.ยาว ๘๓ ม.หนาเฉลี่ย ๐.๑๕ ม.หรือ พท.คสล. ไม่ น้อยกว่า ๓๓๒ ตร.ม.พร้อมลงลูกรังไหล่ ทางข้างละ ๐.๕๐ ม. พร้อมติดตั้งป้าย โครงการ จำนวน ๑ ป้าย		๑๘๐,๐๐๐				ร้อยละหรือจำนวน ครัวเรือน ประชาชนที่มีการ คมนาคมสะดวก	ถนนได้มาตรฐาน ประชาชน ได้รับความสะดวกในการ สัญจรไปมา	กองช่าง
๔๖	ก่อสร้างถนน คสล. ภายในหมู่บ้าน หมู่ ๑๒ (สายไปทุ่งนา)	เพื่อให้ ประชาชนมี ถนนคมนาคม สะดวก	ก่อสร้างถนน คสล.กว้าง ๔ ม.ยาว ๔๖.๕๐ ม.หนาเฉลี่ย ๐.๑๕ ม.หรือ พท.คสล. ไม่น้อยกว่า ๑๘๖ ตร.ม. พร้อมลงลูกรังไหล่ทางข้างละ ๐.๕๐ ม. พร้อมติดตั้งป้ายโครงการ จำนวน ๑ ป้าย		๑๐๐,๐๐๐				ร้อยละหรือจำนวน ครัวเรือน ประชาชนที่มีการ คมนาคมสะดวก	ถนนได้มาตรฐาน ประชาชน ได้รับความสะดวกในการ สัญจรไปมา	กองช่าง

๕. ยุทธศาสตร์การบริหารกิจการบ้านเมืองที่ดีตามหลักธรรมาภิบาลและความมั่นคง

๒๖๖๖

๕.๔. แผนงานอุตสาหกรรมและการโยธา

ที่	โครงการ	วัตถุประสงค์	เป้าหมาย (ผลผลิตของโครงการ)	งบประมาณและที่ผ่านมา					ตัวชี้วัด (KPI)	ผลที่คาดว่าจะได้รับ	หน่วยงาน รับผิดชอบหลัก
				๒๕๖๑ (บาท)	๒๕๖๒ (บาท)	๒๕๖๓ (บาท)	๒๕๖๔ (บาท)	๒๕๖๕ (บาท)			
๔๗	ก่อสร้างถนน คสล. ภายในหมู่บ้าน หมู่ ๑๐ (สายหนองบึงฟ้า-บ้านดงศรีชมภู)	เพื่อให้ประชาชนมีถนนคมนาคมสะดวก	ก่อสร้างถนน คสล. กว้าง ๔ ม. ยาว ๙๒.๐๐ ม. หน้าเฉลี่ย ๐.๑๕ ม. หรือ พท. คสล. ไม่น้อยกว่า ๓๖๘ ตร.ม. พร้อมฝังท่อระบายน้ำขนาด ๑๕๐ มม. พร้อมติดตั้งป้ายโครงการ จำนวน ๑ ป้าย		๒๐๐,๐๐๐				ร้อยละหรือจำนวนครัวเรือนประชาชนที่มีการคมนาคมสะดวก	ถนนได้มาตรฐาน ประชาชนได้รับความสะดวกในการสัญจรไปมา	กองช่าง
๔๘	ก่อสร้างถนน คสล. ภายในหมู่บ้าน หมู่ ๑๑ (สายคำซี้หามา)	เพื่อให้ประชาชนมีถนนคมนาคมสะดวก	ก่อสร้างถนน คสล. กว้าง ๔ ม. ยาว ๒๔ ม. หน้าเฉลี่ย ๐.๑๕ ม. หรือ พท. คสล. ไม่น้อยกว่า ๙๖ ตร.ม. พร้อมฝังท่อระบายน้ำขนาด ๑๕๐ มม.		๕๐,๐๐๐				ร้อยละหรือจำนวนครัวเรือนประชาชนที่มีการคมนาคมสะดวก	ถนนได้มาตรฐาน ประชาชนได้รับความสะดวกในการสัญจรไปมา	กองช่าง
๔๙	ก่อสร้างถนน คสล. ภายในหมู่บ้าน หมู่ ๑๑ (สายซอยหลังบ้านนางงนุช ฝุ่นเงิน)	เพื่อให้ประชาชนมีถนนคมนาคมสะดวก	ก่อสร้างถนน คสล. กว้าง ๔ ม. ยาว ๔๖.๕๐ ม. หน้าเฉลี่ย ๐.๑๕ ม. หรือ พท. คสล. ไม่น้อยกว่า ๑๘๖ ตร.ม. พร้อมฝังท่อระบายน้ำขนาด ๑๕๐ มม. พร้อมติดตั้งป้ายโครงการ จำนวน ๑ ป้าย		๘๓,๐๐๐				ร้อยละหรือจำนวนครัวเรือนประชาชนที่มีการคมนาคมสะดวก	ถนนได้มาตรฐาน ประชาชนได้รับความสะดวกในการสัญจรไปมา	กองช่าง

๕. ยุทธศาสตร์การบริหารกิจการบ้านเมืองที่ดีตามหลักธรรมาภิบาลและความมั่นคง

๑๑๑๑ ๑๑๑๑

๕.๔. แผนงานอุตสาหกรรมและการโยธา

ที่	โครงการ	วัตถุประสงค์	เป้าหมาย (ผลผลิตของโครงการ)	งบประมาณและที่ผ่านมา					ตัวชี้วัด (KPI)	ผลที่คาดว่าจะได้รับ	หน่วยงาน รับผิดชอบ หลัก
				๒๕๖๑ (บาท)	๒๕๖๒ (บาท)	๒๕๖๓ (บาท)	๒๕๖๔ (บาท)	๒๕๖๕ (บาท)			
๑๐ ๐	ก่อสร้างถนน คสล. ภายในหมู่บ้าน หมู่ ๙ (สายหนองโพน)	เพื่อให้ ประชาชนมี ถนนคมนาคม สะดวก	ก่อสร้างถนน คสล.กว้าง ๓ ม.ยาว ๖๓.๕๐ ม.หนาเฉลี่ย ๐.๑๕ ม.หรือ พท.คสล. ไม่น้อยกว่า ๑๙๐.๕๐ ตร.ม. พร้อมลงลูกรังไหล่ทางข้างละ ๐.๕๐ ม		๑๐๐,๐๐๐				ร้อยละหรือจำนวน ครัวเรือน ประชาชนที่มีการ คมนาคมสะดวก	ถนนได้มาตรฐาน ประชาชน ได้รับความสะดวกในการ สัญจรไปมา	กองช่าง
๑๐ ๑	ก่อสร้างถนน คสล. ภายในหมู่บ้าน หมู่ ๑๙ (สายหน้าบ้านนาย มงคล พึ่งพร้อม)	เพื่อให้ ประชาชนมี ถนนคมนาคม สะดวก	ก่อสร้างถนน คสล.กว้าง ๓ ม.ยาว ๓๓ ม.หนาเฉลี่ย ๐.๑๕ ม.หรือ พท.คสล. ไม่ น้อยกว่า ๙๙ ตร.ม.		๕๐,๐๐๐				ร้อยละหรือจำนวน ครัวเรือน ประชาชนที่มีการ คมนาคมสะดวก	ถนนได้มาตรฐาน ประชาชน ได้รับความสะดวกในการ สัญจรไปมา	กองช่าง
๑๐ ๒	ก่อสร้างถนน คสล. ภายในหมู่บ้าน หมู่ ๑๔ (สายสำนักสงฆ์ชัย มงคล)	เพื่อให้ ประชาชนมี ถนนคมนาคม สะดวก	ก่อสร้างถนน คสล.กว้าง ๔ ม.ยาว ๕๑ ม.หนาเฉลี่ย ๐.๑๕ ม.หรือ พท.คสล. ไม่ น้อยกว่า ๒๐๔ ตร.ม.พร้อมลงลูกรังไหล่ ทางข้างละ ๐.๕๐ ม. พร้อมติดตั้งป้าย โครงการ จำนวน ๑ ป้าย		๑๑๑,๐๐๐				ร้อยละหรือจำนวน ครัวเรือน ประชาชนที่มีการ คมนาคมสะดวก	ถนนได้มาตรฐาน ประชาชน ได้รับความสะดวกในการ สัญจรไปมา	กองช่าง

๕. ยุทธศาสตร์การบริหารกิจการบ้านเมืองที่ดีตามหลักธรรมาภิบาลและความมั่นคง

๓๑๑๑ ๒๐๒๓

๕.๔. แผนงานอุตสาหกรรมและการโยธา

ที่	โครงการ	วัตถุประสงค์	เป้าหมาย (ผลผลิตของโครงการ)	งบประมาณและที่ผ่านมา					ตัวชี้วัด (KPI)	ผลที่คาดว่าจะได้รับ	หน่วยงาน รับผิดชอบ หลัก
				๒๕๖๑ (บาท)	๒๕๖๒ (บาท)	๒๕๖๓ (บาท)	๒๕๖๔ (บาท)	๒๕๖๕ (บาท)			
๑๐ ๓	ก่อสร้างถนน คสล. ภายในหมู่บ้าน หมู่ ๔ (สายไปหนองแฝก- หนองฮ้าง)	เพื่อให้ ประชาชนมี ถนนคมนาคม สะดวก	ก่อสร้างถนน คสล.กว้าง ๔ ม.ยาว ๙๒ ม.หนาเฉลี่ย ๐.๑๕ ม.หรือ พท.คสล. ไม่ น้อยกว่า ๓๖๘ ตร.ม.พร้อมลงลูกรังไหล่ ทางข้างละ ๐.๕๐ ม พร้อมติดตั้งป้าย โครงการ จำนวน ๑ ป้าย		๒๐๐,๐๐๐				ร้อยละหรือจำนวน ครัวเรือน ประชาชนที่มีการ คมนาคมสะดวก	ถนนได้มาตรฐาน ประชาชน ได้รับความสะดวกในการ สัญจรไปมา	กองช่าง
๑๐ ๔	ก่อสร้างถนน คสล. ภายในหมู่บ้าน หมู่ ๖ (สายข้างบ้านนางอุไร วรรณ พรางชีส)	เพื่อให้ ประชาชนมี ถนนคมนาคม สะดวก	ก่อสร้างถนน คสล.กว้าง ๔ ม.ยาว ๔๖.๕๐ ม.หนาเฉลี่ย ๐.๑๕ ม.หรือ พท.คสล. ไม่น้อยกว่า ๑๘๖ ตร.ม. พร้อมลงลูกรังไหล่ทางข้างละ ๐.๕๐ ม. พร้อมติดตั้งป้ายโครงการ จำนวน ๑ ป้าย		๑๐๐,๐๐๐				ร้อยละหรือจำนวน ครัวเรือน ประชาชนที่มีการ คมนาคมสะดวก	ถนนได้มาตรฐาน ประชาชน ได้รับความสะดวกในการ สัญจรไปมา	กองช่าง
๑๐ ๕	ก่อสร้างถนน คสล. ภายในหมู่บ้าน หมู่ ๑๗ (สายนิคมสายเก่า)	เพื่อให้ ประชาชนมี ถนนคมนาคม สะดวก	ก่อสร้างถนน คสล.กว้าง ๔ ม.ยาว ๔๖.๕๐ ม.หนาเฉลี่ย ๐.๑๕ ม.หรือ พท.คสล. ไม่น้อยกว่า ๑๘๖ ตร.ม. พร้อมลงลูกรังไหล่ทางข้างละ ๐.๕๐ ม. พร้อมติดตั้งป้ายโครงการ จำนวน ๑ ป้าย		๑๐๐,๐๐๐				ร้อยละหรือจำนวน ครัวเรือน ประชาชนที่มีการ คมนาคมสะดวก	ถนนได้มาตรฐาน ประชาชน ได้รับความสะดวกในการ สัญจรไปมา	กองช่าง

๕. ยุทธศาสตร์การบริหารกิจการบ้านเมืองที่ดีตามหลักธรรมาภิบาลและความมั่นคง

๑๑/๑๑/๒๕๖๓

๕.๔. แผนงานอุตสาหกรรมและการโยธา

ที่	โครงการ	วัตถุประสงค์	เป้าหมาย (ผลผลิตของโครงการ)	งบประมาณและที่ผ่านมา					ตัวชี้วัด (KPI)	ผลที่คาดว่าจะได้รับ	หน่วยงาน รับผิดชอบ หลัก
				๒๕๖๑ (บาท)	๒๕๖๒ (บาท)	๒๕๖๓ (บาท)	๒๕๖๔ (บาท)	๒๕๖๕ (บาท)			
๑๐ ๖	ก่อสร้างถนน คสล. ภายในหมู่บ้าน หมู่ ๑๓ (สายไปบ้านนาย พิศ แสนบุญมี)	เพื่อให้ ประชาชนมี ถนนคมนาคม สะดวก	ก่อสร้างถนน คสล.กว้าง ๔ ม.ยาว ๙๒ ม.หนาเฉลี่ย ๐.๑๕ ม.หรือ พท.คสล. ไม่ น้อยกว่า ๓๖๘ ตร.ม.พร้อมฝังท่อระบายน้ำ ทางข้างละ ๐.๕๐ ม พร้อมติดตั้งป้าย โครงการ จำนวน ๑ ป้าย		๒๐๐,๐๐๐				ร้อยละหรือจำนวน ครัวเรือน ประชาชนที่มีการ คมนาคมสะดวก	ถนนได้มาตรฐาน ประชาชน ได้รับความสะดวกในการ สัญจรไปมา	กองช่าง
๑๐ ๗	ก่อสร้างถนน คสล. ภายในหมู่บ้าน หมู่ ๑๔ (สายหน้าบ้านนาย วันนกร โพธิ์ชัย)	เพื่อให้ ประชาชนมี ถนนคมนาคม สะดวก	ก่อสร้างถนน คสล.กว้าง ๔ ม.ยาว ๔๖.๕๐ ม.หนาเฉลี่ย ๐.๑๕ ม.หรือ พท.คสล. ไม่น้อยกว่า ๑๘๖ ตร.ม. พร้อมฝังท่อระบายน้ำทางข้างละ ๐.๕๐ ม. พร้อมติดตั้งป้ายโครงการ จำนวน ๑ ป้าย		๑๐๐,๐๐๐				ร้อยละหรือจำนวน ครัวเรือน ประชาชนที่มีการ คมนาคมสะดวก	ถนนได้มาตรฐาน ประชาชน ได้รับความสะดวกในการ สัญจรไปมา	กองช่าง
๑๐ ๘	ก่อสร้างถนน คสล. ภายในหมู่บ้าน หมู่ ๑๔ (สายหน้าบ้านนาย มานพ จันทมาลา)	เพื่อให้ ประชาชนมี ถนนคมนาคม สะดวก	ก่อสร้างถนน คสล.กว้าง ๓ ม.ยาว ๗๖ ม.หนาเฉลี่ย ๐.๑๕ ม.หรือ พท.คสล. ไม่ น้อยกว่า ๒๒๘ ตร.ม. พร้อมฝังท่อระบายน้ำ ทางข้างละ ๐.๕๐ ม.พร้อมติดตั้ง ป้ายโครงการ จำนวน ๑ ป้าย		๑๒๐,๐๐๐				ร้อยละหรือจำนวน ครัวเรือน ประชาชนที่มีการ คมนาคมสะดวก	ถนนได้มาตรฐาน ประชาชน ได้รับความสะดวกในการ สัญจรไปมา	กองช่าง

๕. ยุทธศาสตร์การบริหารกิจการบ้านเมืองที่ดีตามหลักธรรมาภิบาลและความมั่นคง

๓๑๑๑ ๒๐๒๓

๕.๔. แผนงานอุตสาหกรรมและการโยธา

ที่	โครงการ	วัตถุประสงค์	เป้าหมาย (ผลผลิตของโครงการ)	งบประมาณและที่ผ่านมา					ตัวชี้วัด (KPI)	ผลที่คาดว่าจะได้รับ	หน่วยงาน รับผิดชอบ หลัก
				๒๕๖๑ (บาท)	๒๕๖๒ (บาท)	๒๕๖๓ (บาท)	๒๕๖๔ (บาท)	๒๕๖๕ (บาท)			
๑๐ ๙	ก่อสร้างถนน คสล. ภายในหมู่บ้าน หมู่ ๖ (ต่อจากถนน คสล.เดิม ข้างบ้านนายสาคร ใจ ดี ไปป่าช้า)	เพื่อให้ ประชาชนมี ถนนคมนาคม สะดวก	ก่อสร้างถนน คสล.กว้าง ๔ ม.ยาว ๘๘ ม.หนาเฉลี่ย ๐.๑๕ ม.หรือ พท.คสล. ไม่ น้อยกว่า ๓๕๒ ตร.ม.พร้อมลงลูกรังใหญ่ ทางข้างละ ๐.๕๐ ม พร้อมติดตั้งป้าย โครงการ จำนวน ๑ ป้าย		๑๙๐,๐๐๐				ร้อยละหรือจำนวน ครัวเรือน ประชาชนที่มีการ คมนาคมสะดวก	ถนนได้มาตรฐาน ประชาชน ได้รับความสะดวกในการ สัญจรไปมา	กองช่าง
๑๑ ๐	ก่อสร้างบ่อขยะพร้อม ก่อสร้างถนนดินและ ลงหินลูกรัง หมู่ ๔	เพื่อให้ ประชาชนมีที่ ทิ้งขยะ	-ก่อสร้างถนนดินและลงหินลูกรัง กว้าง ๔ ม.ยาว ๔๐ ม.ลงหินลูกรัง ๘๓ ลบ.ม. -ขุดบ่อขยะ กว้าง ๒๐ ม. ยาว ๒๐ ม. ลึก ๓ ม. ความลาดชัน ๑:๑ ปริมาณดิน ขุด ๑,๐๒๐ ลบ.ม.		๕๐,๐๐๐				ร้อยละหรือจำนวน ครัวเรือน ประชาชนที่มีที่ทิ้ง ขยะ	ประชาชนมีที่ทิ้งขยะที่ได้ มาตรฐาน	กองช่าง

๕. ยุทธศาสตร์การบริหารกิจการบ้านเมืองที่ดีตามหลักธรรมาภิบาลและความมั่นคง

๒๕๖๑-๒๕๖๓

๕.๔. แผนงานอุตสาหกรรมและการโยธา

ที่	โครงการ	วัตถุประสงค์	เป้าหมาย (ผลผลิตของโครงการ)	งบประมาณและที่ผ่านมา					ตัวชี้วัด (KPI)	ผลที่คาดว่าจะได้รับ	หน่วยงาน รับผิดชอบ หลัก
				๒๕๖๑ (บาท)	๒๕๖๒ (บาท)	๒๕๖๓ (บาท)	๒๕๖๔ (บาท)	๒๕๖๕ (บาท)			
๑๑ ๑	ก่อสร้างร่องระบายน้ำ หมู่ ๓	เพื่อให้ประชาชนมีถนนคมนาคมสะดวก	ก่อสร้างร่องระบายน้ำรูปตัวยูแบบฝาปิด สายพังโคน-วาริชภูมิ พร้อมวางท่อ คสล. ขนาดเส้นผ่าศูนย์กลาง ๑.๐๐x๑.๐๐ ม. กว้าง ๐.๔๐ ม. ลึก ๐.๖๐ ม. ยาว ๕๒ ม. พร้อมวางท่อ คสล. ขนาดเส้นผ่าศูนย์กลาง ๑.๐๐x๑.๐๐ ม. จำนวน ๙ ท่อน		๑๗๕,๐๐๐				ร้อยละหรือจำนวนครัวเรือนประชาชนที่มีการคมนาคมสะดวก	ถนนได้มาตรฐาน ประชาชนได้รับความสะดวกในการสัญจรไปมา	กองช่าง
๑๑ ๒	ก่อสร้างร่องระบายน้ำรูปตัวยูแบบฝาปิด หมู่ ๗ (ถนนสายกุดพร้าว-ภูและ)	เพื่อให้ประชาชนมีถนนคมนาคมสะดวก	ก่อสร้างร่องระบายน้ำรูปตัวยูแบบฝาปิด ยาว ๑๑๘ ม.		๒๐๐,๐๐๐				ร้อยละหรือจำนวนครัวเรือนประชาชนที่มีการคมนาคมสะดวก	ถนนได้มาตรฐาน ประชาชนได้รับความสะดวกในการสัญจรไปมา	กองช่าง
๑๑ ๓	ก่อสร้างสะพานข้ามห้วยกุดพร้าว (บริเวณหนองแบน) หมู่ ๗	เพื่อให้ประชาชนมีถนนคมนาคมสะดวก	ก่อสร้างสะพานข้ามลำห้วยกุดพร้าว (บริเวณหนองแบน)		๑๐๐,๐๐๐				ร้อยละหรือจำนวนครัวเรือนประชาชนที่มีการคมนาคมสะดวก	ถนนได้มาตรฐาน ประชาชนได้รับความสะดวกในการสัญจรไปมา	กองช่าง

๕. ยุทธศาสตร์การบริหารกิจการบ้านเมืองที่ดีตามหลักธรรมาภิบาลและความมั่นคง

๒๖๖๖ | ๒๖๖๖

๕.๔. แผนงานอุตสาหกรรมและการโยธา

ที่	โครงการ	วัตถุประสงค์	เป้าหมาย (ผลผลิตของโครงการ)	งบประมาณและที่ผ่านมา					ตัวชี้วัด (KPI)	ผลที่คาดว่าจะได้รับ	หน่วยงาน รับผิดชอบ หลัก
				๒๕๖๑ (บาท)	๒๕๖๒ (บาท)	๒๕๖๓ (บาท)	๒๕๖๔ (บาท)	๒๕๖๕ (บาท)			
๑๑ ๔	ขยายเขตประปา หมู่บ้าน หมู่ ๑๓	เพื่อให้ ประชาชนมีน้ำ อุปโภค-บริโภค อย่างเพียงพอ	วางท่อ P.V.C ชั้น ๘.๕ ขนาด เส้นผ่าศูนย์กลาง ๒ นิ้ว -สายหน้าบ้านนายบุญรักษา สุทธิอาจ ยาว ๑๗๘ เมตร -สายนานาชาติแสง โคตรหลง ยาว ๑๖๔ เมตร -สายหน้าบ้านนางบัวลา ฤทธิธรรม ยาว ๓๓๐ เมตร		๕๐,๐๐๐				ร้อยละหรือจำนวน ครัวเรือน ประชาชนที่มีน้ำใช้ อย่างเพียงพอ	ประชาชนมีน้ำอุปโภค- บริโภคอย่างเพียงพอ	กองช่าง
๑๑ ๕	ขยายเขตประปา หมู่บ้าน หมู่ ๑๐ (สาย หนองกอไผ่)	เพื่อให้ ประชาชนมีน้ำ อุปโภค-บริโภค อย่างเพียงพอ	วางท่อ P.V.C ชั้น ๘.๕ ขนาด เส้นผ่าศูนย์กลาง ๒ นิ้ว พร้อมอุปกรณ์ ความยาว ๕๑๕ เมตร		๓๕,๐๐๐				ร้อยละหรือจำนวน ครัวเรือน ประชาชนที่มีน้ำใช้ อย่างเพียงพอ	ประชาชนมีน้ำอุปโภค- บริโภคอย่างเพียงพอ	กองช่าง
๑๑ ๖	วางท่อ คสล.หมู่ ๑๕	เพื่อป้องกันน้ำ ท่วมขัง	วางท่อขนาด เส้นผ่าศูนย์กลาง ๐.๔๐x ๑.๐๐ เมตร ยาว ๑๗๐ เมตร พร้อมบ่อ พักทุก ๑๐ เมตร		๒๕๐,๐๐๐				ร้อยละของจำนวน ครัวเรือนที่ลด ปัญหาน้ำท่วมขัง	ป้องกันปัญหาน้ำท่วมขัง พื้นที่ของประชาชน	กองช่าง

๕. ยุทธศาสตร์การบริหารกิจการบ้านเมืองที่ดีตามหลักธรรมาภิบาลและความมั่นคง

๑๑๑๑ ๑๑ ๑๒

๕.๔. แผนงานอุตสาหกรรมและการโยธา

ที่	โครงการ	วัตถุประสงค์	เป้าหมาย (ผลผลิตของโครงการ)	งบประมาณและที่ผ่านมา					ตัวชี้วัด (KPI)	ผลที่คาดว่าจะได้รับ	หน่วยงาน รับผิดชอบ หลัก
				๒๕๖๑ (บาท)	๒๕๖๒ (บาท)	๒๕๖๓ (บาท)	๒๕๖๔ (บาท)	๒๕๖๕ (บาท)			
๑๑ ๗	ชุดลอกร่องระบายน้ำ (เดิม) ภายในหมู่บ้าน หมู่ ๙	เพื่อป้องกันน้ำท่วมขัง	ชุดลอกร่องระบายน้ำ (เดิม) ความยาวประมาณ ๑,๓๕๐ เมตร		๕๐,๐๐๐				ร้อยละของจำนวน ครัวเรือนที่ลด ปัญหาน้ำท่วมขัง	ป้องกันปัญหาน้ำท่วมขัง พื้นที่ของประชาชน	กองช่าง
๑๑ ๘	ลงหินลูกรัง หมู่ ๒๐ (สาย นางกัลยา สุขุมวรรณ-นาย อรทัย บุญรักษา)	เพื่อให้ประชาชนมี ถนนคมนาคมสะดวก	ลงหินลูกรังบริเวณที่ชำรุด ปริมาณลูกรังไม่น้อยกว่า ๓๕๗ ลบ.ม.		๕๐,๐๐๐				ร้อยละของ ประชาชนที่ได้รับ ประโยชน์	ถนนได้มาตรฐาน ประชาชน ได้รับความสะดวกในการ สัญจรไปมา	กองช่าง
๑๑ ๙	ลงหินลูกรัง หมู่ ๑๗ (สายนิคมสายเก่า)	เพื่อให้ประชาชนมี ถนนคมนาคมสะดวก	ลงหินลูกรังบริเวณที่ชำรุด ปริมาณลูกรังไม่น้อยกว่า ๓๕๗ ลบ.ม.		๕๐,๐๐๐				ร้อยละของ ประชาชนที่ได้รับ ประโยชน์	ถนนได้มาตรฐาน ประชาชน ได้รับความสะดวกในการ สัญจรไปมา	กองช่าง
๑๒ ๐	ลงหินลูกรัง หมู่ ๑๗ (สายสวนนายศรีจันทร์ ถนน เส้นกุดตะกาบ-โพนไผ่)	เพื่อให้ประชาชนมี ถนนคมนาคมสะดวก	ลงหินลูกรังบริเวณที่ชำรุด ปริมาณลูกรังไม่น้อยกว่า ๗๑๕ ลบ.ม.		๑๐๐,๐๐๐				ร้อยละของ ประชาชนที่ได้รับ ประโยชน์	ถนนได้มาตรฐาน ประชาชน ได้รับความสะดวกในการ สัญจรไปมา	กองช่าง
๑๒ ๑	ลงหินลูกรัง หมู่ ๘ (สายบ้านนายปาดา นन्दารา)	เพื่อให้ประชาชนมี ถนนคมนาคมสะดวก	ลงหินลูกรังบริเวณที่ชำรุด ปริมาณลูกรังไม่น้อยกว่า ๑๑๓ ลบ.ม.พร้อมวางท่อ คสล.ขนาด เส้นผ่าศูนย์กลาง ๐.๔๐x ๑.๐๐ ม. จำนวน ๔ ท่อน		๒๐,๐๐๐				ร้อยละของ ประชาชนที่ได้รับ ประโยชน์	ถนนได้มาตรฐาน ประชาชน ได้รับความสะดวกในการ สัญจรไปมา	กองช่าง

๕. ยุทธศาสตร์การบริหารกิจการบ้านเมืองที่ดีตามหลักธรรมาภิบาลและความมั่นคง

๒๕๖๑-๒๕๖๓

๕.๔. แผนงานอุตสาหกรรมและการโยธา

ที่	โครงการ	วัตถุประสงค์	เป้าหมาย (ผลผลิตของโครงการ)	งบประมาณและที่ผ่านมา					ตัวชี้วัด (KPI)	ผลที่คาดว่าจะได้รับ	หน่วยงาน รับผิดชอบหลัก
				๒๕๖๑ (บาท)	๒๕๖๒ (บาท)	๒๕๖๓ (บาท)	๒๕๖๔ (บาท)	๒๕๖๕ (บาท)			
๑๒ ๒	ลงทุนลูกรัง หมู่ ๘ (สายป่า ข้า-หนองม่วง)	เพื่อให้ประชาชนมี ถนนคมนาคมสะดวก	ลงทุนลูกรังบริเวณที่ชำรุด ปริมาณลูกรังไม่น้อยกว่า ๑๔๓ ลบ.ม.		๒๐,๐๐๐				ร้อยละของ ประชาชนที่ได้รับ ประโยชน์	ถนนได้มาตรฐาน ประชาชน ได้รับความสะดวกในการ สัญจรไปมา	กองช่าง
๑๒ ๓	ลงทุนลูกรัง หมู่ ๘ (สาย ภายในหมู่บ้านตามซอย ต่างๆ)	เพื่อให้ประชาชนมี ถนนคมนาคมสะดวก	ลงทุนลูกรังบริเวณที่ชำรุด ปริมาณลูกรังไม่น้อยกว่า ๗๒ ลบ.ม.		๑๐,๐๐๐				ร้อยละของ ประชาชนที่ได้รับ ประโยชน์	ถนนได้มาตรฐาน ประชาชน ได้รับความสะดวกในการ สัญจรไปมา	กองช่าง
๑๒ ๔	ลงทุนลูกรังเพื่อการเกษตร หมู่ ๘ (สายสวนนายวิสิทธิ์ จันทร์โพธิ์-บ้านเหล่า)	เพื่อให้ประชาชนมี ถนนคมนาคมสะดวก	ลงทุนลูกรังบริเวณที่ชำรุด ปริมาณลูกรังไม่น้อยกว่า ๑๔๓ ลบ.ม.		๒๐,๐๐๐				ร้อยละของ ประชาชนที่ได้รับ ประโยชน์	ถนนได้มาตรฐาน ประชาชน ได้รับความสะดวกในการ สัญจรไปมา	กองช่าง
๑๒ ๕	ลงทุนลูกรังเพื่อการเกษตร หมู่ ๘ (สายหนองแวง-หนอง ไผ่)	เพื่อให้ประชาชนมี ถนนคมนาคมสะดวก	ลงทุนลูกรังบริเวณที่ชำรุด ปริมาณลูกรังไม่น้อยกว่า ๑๔๓ ลบ.ม.		๒๐,๐๐๐				ร้อยละของ ประชาชนที่ได้รับ ประโยชน์	ถนนได้มาตรฐาน ประชาชน ได้รับความสะดวกในการ สัญจรไปมา	กองช่าง
๑๒ ๖	ลงทุนลูกรังเพื่อการเกษตร หมู่ ๑๓ (สายนางางอริสา เหิน)	เพื่อให้ประชาชนมี ถนนคมนาคมสะดวก	ลงทุนลูกรังบริเวณที่ชำรุด ปริมาณลูกรังไม่น้อยกว่า ๒๐๐ ลบ.ม.		๒๘,๐๐๐				ร้อยละของ ประชาชนที่ได้รับ ประโยชน์	ถนนได้มาตรฐาน ประชาชน ได้รับความสะดวกในการ สัญจรไปมา	กองช่าง

๕. ยุทธศาสตร์การบริหารกิจการบ้านเมืองที่ดีตามหลักธรรมาภิบาลและความมั่นคง

๑๑๑๑ ๑๑ ๑๑

๕.๔. แผนงานอุตสาหกรรมและการโยธา

ที่	โครงการ	วัตถุประสงค์	เป้าหมาย (ผลผลิตของโครงการ)	งบประมาณและที่ผ่านมา					ตัวชี้วัด (KPI)	ผลที่คาดว่าจะได้รับ	หน่วยงาน รับผิดชอบ หลัก
				๒๕๖๑ (บาท)	๒๕๖๒ (บาท)	๒๕๖๓ (บาท)	๒๕๖๔ (บาท)	๒๕๖๕ (บาท)			
๑๒ ๗	ลงหินลูกรัง หมู่ ๑๘ (ซอยลง จวบ ทันเที่ยง)	เพื่อให้ประชาชนมี ถนนคมนาคมสะดวก	ลงหินลูกรังบริเวณที่ชำรุด ปริมาณลูกรังไม่น้อยกว่า ๒๑๕ ลบ.ม.		๓๐,๐๐๐				ร้อยละของ ประชาชนที่ได้รับ ประโยชน์	ถนนได้มาตรฐาน ประชาชน ได้รับความสะดวกในการ สัญจรไปมา	กองช่าง
๑๒ ๘	ลงหินลูกรัง หมู่ ๑๘ (สาย ข้างบ้านนางจันทรา ราชคำ และสายรอบหนองเม็ก)	เพื่อให้ประชาชนมี ถนนคมนาคมสะดวก	ลงหินลูกรังบริเวณที่ชำรุด ปริมาณลูกรังไม่น้อยกว่า ๓๒๘ ลบ.ม. พร้อมวาง ท่อ คสล.ขนาด เส้นผ่าศูนย์กลาง ๐.๓๐x ๑.๐๐ ม.จำนวน ๗ ท่อน		๕๐,๐๐๐				ร้อยละของ ประชาชนที่ได้รับ ประโยชน์	ถนนได้มาตรฐาน ประชาชน ได้รับความสะดวกในการ สัญจรไปมา	กองช่าง
๑๒ ๙	ลงหินลูกรังเพื่อการเกษตร หมู่ ๑๘ (สายตาดโพนไฟ่-วัด ป่าภูเงิน)	เพื่อให้ประชาชนมี ถนนคมนาคมสะดวก	ลงหินลูกรังบริเวณที่ชำรุด ปริมาณลูกรังไม่น้อยกว่า ๓๕๘ ลบ.ม.		๕๐,๐๐๐				ร้อยละของ ประชาชนที่ได้รับ ประโยชน์	ถนนได้มาตรฐาน ประชาชน ได้รับความสะดวกในการ สัญจรไปมา	กองช่าง
๑๓ ๐	ลงหินลูกรังเพื่อการเกษตร หมู่ ๑๘ (สายสวน อ.นิสัย เหมะรุถิน)	เพื่อให้ประชาชนมี ถนนคมนาคมสะดวก	ลงหินลูกรังบริเวณที่ชำรุด ปริมาณลูกรังไม่น้อยกว่า ๑๔๓ ลบ.ม.		๒๐,๐๐๐				ร้อยละของ ประชาชนที่ได้รับ ประโยชน์	ถนนได้มาตรฐาน ประชาชน ได้รับความสะดวกในการ สัญจรไปมา	กองช่าง
๑๓ ๑	ลงหินลูกรังเพื่อการเกษตร หมู่ ๓ (สายข้างบ้าน ผอ.บุญ จันทร์ เจริญไชย)	เพื่อให้ประชาชนมี ถนนคมนาคมสะดวก	ลงหินลูกรังบริเวณที่ชำรุด ปริมาณลูกรังไม่น้อยกว่า ๑๔๒ ลบ.ม.		๒๐,๐๐๐				ร้อยละของ ประชาชนที่ได้รับ ประโยชน์	ถนนได้มาตรฐาน ประชาชน ได้รับความสะดวกในการ สัญจรไปมา	กองช่าง

๕. ยุทธศาสตร์การบริหารกิจการบ้านเมืองที่ดีตามหลักธรรมาภิบาลและความมั่นคง

๑๑๑๑ ๕ ๑๒

๕.๔. แผนงานอุตสาหกรรมและการโยธา

ที่	โครงการ	วัตถุประสงค์	เป้าหมาย (ผลผลิตของโครงการ)	งบประมาณและที่ผ่านมา					ตัวชี้วัด (KPI)	ผลที่คาดว่าจะได้รับ	หน่วยงาน รับผิดชอบ หลัก
				๒๕๖๑ (บาท)	๒๕๖๒ (บาท)	๒๕๖๓ (บาท)	๒๕๖๔ (บาท)	๒๕๖๕ (บาท)			
๑๓ ๒	ลงหินลูกรัง หมู่ ๓ (สายหลัง บ้านนายโกมล บุญรักษา)	เพื่อให้ประชาชนมี ถนนคมนาคมสะดวก	ลงหินลูกรังบริเวณที่ชำรุด ปริมาณลูกรังไม่น้อยกว่า ๒๕๗ ลบ.ม.		๓๖,๐๐๐				ร้อยละของ ประชาชนที่ได้รับ ประโยชน์	ถนนได้มาตรฐาน ประชาชน ได้รับความสะดวกในการ สัญจรไปมา	กองช่าง
๑๓ ๓	ลงหินลูกรัง หมู่ ๒๐ (สาย นายสุนทร มีพรหม-สวนนาง วิจิตร เจริญไชย)	เพื่อให้ประชาชนมี ถนนคมนาคมสะดวก	ลงหินลูกรังบริเวณที่ชำรุด ปริมาณลูกรังไม่น้อยกว่า ๖๔๓ ลบ.ม.		๙๐,๐๐๐				ร้อยละของ ประชาชนที่ได้รับ ประโยชน์	ถนนได้มาตรฐาน ประชาชน ได้รับความสะดวกในการ สัญจรไปมา	กองช่าง
๑๓ ๔	ลงหินลูกรัง หมู่ ๑๒ (สาย หมู่บ้าน-หนองลุมพุก)	เพื่อให้ประชาชนมี ถนนคมนาคมสะดวก	ลงหินลูกรังบริเวณที่ชำรุด ปริมาณลูกรังไม่น้อยกว่า ๔๒๙ ลบ.ม.		๖๐,๐๐๐				ร้อยละของ ประชาชนที่ได้รับ ประโยชน์	ถนนได้มาตรฐาน ประชาชน ได้รับความสะดวกในการ สัญจรไปมา	กองช่าง
๑๓ ๕	ลงหินลูกรัง หมู่ ๑๐ (สายไป ห้วยเหล็กไฟ)	เพื่อให้ประชาชนมี ถนนคมนาคมสะดวก	ลงหินลูกรังบริเวณที่ชำรุด ปริมาณลูกรังไม่น้อยกว่า ๒๘๖ ลบ.ม.		๔๐,๐๐๐				ร้อยละของ ประชาชนที่ได้รับ ประโยชน์	ถนนได้มาตรฐาน ประชาชน ได้รับความสะดวกในการ สัญจรไปมา	กองช่าง
๑๓ ๖	ลงหินลูกรัง หมู่ ๑๐ (สาย หนองอิ่ง)	เพื่อให้ประชาชนมี ถนนคมนาคมสะดวก	ลงหินลูกรังบริเวณที่ชำรุด ปริมาณลูกรังไม่น้อยกว่า ๑๔๓ ลบ.ม.		๒๐,๐๐๐				ร้อยละของ ประชาชนที่ได้รับ ประโยชน์	ถนนได้มาตรฐาน ประชาชน ได้รับความสะดวกในการ สัญจรไปมา	กองช่าง

๕. ยุทธศาสตร์การบริหารกิจการบ้านเมืองที่ดีตามหลักธรรมาภิบาลและความมั่นคง

๒๐๒๓-๒๕๖๕

๕.๔. แผนงานอุตสาหกรรมและการโยธา

ที่	โครงการ	วัตถุประสงค์	เป้าหมาย (ผลผลิตของโครงการ)	งบประมาณและที่ผ่านมา					ตัวชี้วัด (KPI)	ผลที่คาดว่าจะได้รับ	หน่วยงาน รับผิดชอบหลัก
				๒๕๖๑ (บาท)	๒๕๖๒ (บาท)	๒๕๖๓ (บาท)	๒๕๖๔ (บาท)	๒๕๖๕ (บาท)			
๑๓ ๗	ลงทุนปลูกสร้าง หมู่ ๑๑ (ซอย นางประทัย หลอดเงิน)	เพื่อให้ประชาชนมี ถนนคมนาคมสะดวก	ลงทุนปลูกสร้างบริเวณที่ชำรุด ปริมาณปลูกสร้างไม่น้อยกว่า ๒๔๐ ลบ.ม.		๓๓,๕๐๐				ร้อยละของ ประชาชนที่ได้รับ ประโยชน์	ถนนได้มาตรฐาน ประชาชน ได้รับความสะดวกในการ สัญจรไปมา	กองช่าง
๑๓ ๘	ลงทุนปลูกสร้าง หมู่ ๑๑ (สาย ข้างสวนครุฑ)	เพื่อให้ประชาชนมี ถนนคมนาคมสะดวก	ลงทุนปลูกสร้างบริเวณที่ชำรุด ปริมาณปลูกสร้างไม่น้อยกว่า ๓๕๘ ลบ.ม.		๕๐,๐๐๐				ร้อยละของ ประชาชนที่ได้รับ ประโยชน์	ถนนได้มาตรฐาน ประชาชน ได้รับความสะดวกในการ สัญจรไปมา	กองช่าง
๑๓ ๙	ลงทุนปลูกสร้าง หมู่ ๑๑ (สาย นายทองเรด ยางธิสาร)	เพื่อให้ประชาชนมี ถนนคมนาคมสะดวก	ลงทุนปลูกสร้างบริเวณที่ชำรุด ปริมาณปลูกสร้างไม่น้อยกว่า ๒๔๐ ลบ.ม.		๓๓,๕๐๐				ร้อยละของ ประชาชนที่ได้รับ ประโยชน์	ถนนได้มาตรฐาน ประชาชน ได้รับความสะดวกในการ สัญจรไปมา	กองช่าง
๑๔ ๐	ลงทุนปลูกสร้าง หมู่ ๙ (สายนาง นางเปลื้อง)	เพื่อให้ประชาชนมี ถนนคมนาคมสะดวก	ลงทุนปลูกสร้างบริเวณที่ชำรุด ปริมาณปลูกสร้างไม่น้อยกว่า ๓๕๘ ลบ.ม.		๕๐,๐๐๐				ร้อยละของ ประชาชนที่ได้รับ ประโยชน์	ถนนได้มาตรฐาน ประชาชน ได้รับความสะดวกในการ สัญจรไปมา	กองช่าง
๑๔ ๑	ลงทุนปลูกสร้าง หมู่ ๑๙ (สายนา นางมาลา ดอกไม้-นายนาย นันทา คำประสงค์)	เพื่อให้ประชาชนมี ถนนคมนาคมสะดวก	ลงทุนปลูกสร้างบริเวณที่ชำรุด ปริมาณปลูกสร้างไม่น้อยกว่า ๓๕๘ ลบ.ม.		๕๐,๐๐๐				ร้อยละของ ประชาชนที่ได้รับ ประโยชน์	ถนนได้มาตรฐาน ประชาชน ได้รับความสะดวกในการ สัญจรไปมา	กองช่าง

๕. ยุทธศาสตร์การบริหารกิจการบ้านเมืองที่ดีตามหลักธรรมาภิบาลและความมั่นคง

๕.๔. แผนงานอุตสาหกรรมและการโยธา

แ่ง ๑๑ | ๘.๐๒

ที่	โครงการ	วัตถุประสงค์	เป้าหมาย (ผลผลิตของโครงการ)	งบประมาณและที่ผ่านมา					ตัวชี้วัด (KPI)	ผลที่คาดว่าจะได้รับ	หน่วยงาน รับผิดชอบ หลัก
				๒๕๖๑ (บาท)	๒๕๖๒ (บาท)	๒๕๖๓ (บาท)	๒๕๖๔ (บาท)	๒๕๖๕ (บาท)			
๑๔ ๒	ลงทุนลูกรัง หมู่ ๑๙ (สายปากทางวัดหินท้าว)	เพื่อให้ประชาชนมีถนนคมนาคมสะดวก	ลงทุนลูกรังบริเวณที่ชำรุด ปริมาณลูกรังไม่น้อยกว่า ๓๕๘ ลบ.ม.		๕๐,๐๐๐				ร้อยละของประชาชนที่ได้รับประโยชน์	ถนนได้มาตรฐาน ประชาชนได้รับความสะดวกในการสัญจรไปมา	กองช่าง
๑๔ ๓	ลงทุนลูกรัง หมู่ ๔ (สายห้วยบาง-เขตเทศบาลตำบลวาริชภูมิ)	เพื่อให้ประชาชนมีถนนคมนาคมสะดวก	ลงทุนลูกรังบริเวณที่ชำรุด ปริมาณลูกรังไม่น้อยกว่า ๒๘๖ ลบ.ม.		๔๐,๐๐๐				ร้อยละของประชาชนที่ได้รับประโยชน์	ถนนได้มาตรฐาน ประชาชนได้รับความสะดวกในการสัญจรไปมา	กองช่าง
๑๔ ๔	ลงทุนลูกรัง หมู่ ๖ (สายบ้านเหล่า หมู่ที่ ๖-หมู่ที่ ๑)	เพื่อให้ประชาชนมีถนนคมนาคมสะดวก	ลงทุนลูกรังบริเวณที่ชำรุด ปริมาณลูกรังไม่น้อยกว่า ๔๒๙ ลบ.ม.		๓๓,๕๐๐				ร้อยละของประชาชนที่ได้รับประโยชน์	ถนนได้มาตรฐาน ประชาชนได้รับความสะดวกในการสัญจรไปมา	กองช่าง
๑๔ ๕	ลงทุนลูกรัง หมู่ ๙ (สายนางนางเปลี้ยง)	เพื่อให้ประชาชนมีถนนคมนาคมสะดวก	ลงทุนลูกรังบริเวณที่ชำรุด ปริมาณลูกรังไม่น้อยกว่า ๓๕๘ ลบ.ม.		๖๐,๐๐๐				ร้อยละของประชาชนที่ได้รับประโยชน์	ถนนได้มาตรฐาน ประชาชนได้รับความสะดวกในการสัญจรไปมา	กองช่าง
๑๔ ๖	ลงทุนลูกรัง หมู่ ๕ (สายสามแยกทางเข้าบ้านยายสวน-นายนายทองเรียบ สีแดง)	เพื่อให้ประชาชนมีถนนคมนาคมสะดวก	ลงทุนลูกรังบริเวณที่ชำรุด ปริมาณลูกรังไม่น้อยกว่า ๗๑๕ ลบ.ม.		๑๐๐,๐๐๐				ร้อยละของประชาชนที่ได้รับประโยชน์	ถนนได้มาตรฐาน ประชาชนได้รับความสะดวกในการสัญจรไปมา	กองช่าง

๕. ยุทธศาสตร์การบริหารกิจการบ้านเมืองที่ดีตามหลักธรรมาภิบาลและความมั่นคง

๒๕๖๑-๒๕๖๒

๕.๔. แผนงานอุตสาหกรรมและการโยธา

ที่	โครงการ	วัตถุประสงค์	เป้าหมาย (ผลผลิตของโครงการ)	งบประมาณและที่ผ่านมา					ตัวชี้วัด (KPI)	ผลที่คาดว่าจะได้รับ	หน่วยงาน รับผิดชอบหลัก
				๒๕๖๑ (บาท)	๒๕๖๒ (บาท)	๒๕๖๓ (บาท)	๒๕๖๔ (บาท)	๒๕๖๕ (บาท)			
๑๔ ๗	ลงทุนลูกรัง หมู่ ๓ (สายทางเข้าสนามกีฬา)	เพื่อให้ประชาชนมีถนน คมนาคมสะดวก	ลงทุนลูกรังบริเวณที่ชำรุด ปริมาณลูกรังไม่น้อยกว่า ๓๖๐ ลบ.ม.		๕๐,๐๐๐				ร้อยละของ ประชาชนที่ได้รับ ประโยชน์	ถนนได้มาตรฐาน ประชาชน ได้รับความสะดวกในการ สัญจรไปมา	กองช่าง
๑๔ ๘	ลงทุนลูกรัง หมู่ ๑๒ (สายหมู่บ้านไปหนองสนโน)	เพื่อให้ประชาชนมีถนน คมนาคมสะดวก	ลงทุนลูกรังบริเวณที่ชำรุด ปริมาณลูกรังไม่น้อยกว่า ๓๖๐ ลบ.ม.		๕๐,๐๐๐				ร้อยละของ ประชาชนที่ได้รับ ประโยชน์	ถนนได้มาตรฐาน ประชาชน ได้รับความสะดวกในการ สัญจรไปมา	กองช่าง
๑๔ ๙	ลงทุนลูกรัง หมู่ ๕ (สายลง เขื่อนเชื่อมกุดพร้าว (ถนน ใหม่))	เพื่อให้ประชาชนมีถนน คมนาคมสะดวก	ลงทุนลูกรังบริเวณที่ชำรุด ปริมาณลูกรังไม่น้อยกว่า ๔๓๒ ลบ.ม.		๖๐,๐๐๐				ร้อยละของ ประชาชนที่ได้รับ ประโยชน์	ถนนได้มาตรฐาน ประชาชน ได้รับความสะดวกในการ สัญจรไปมา	กองช่าง
๑๕ ๐	ลงทุนลูกรัง หมู่ ๑๙ (สายคำไม้โทน)	เพื่อให้ประชาชนมีถนน คมนาคมสะดวก	ลงทุนลูกรังบริเวณที่ชำรุด ปริมาณลูกรังไม่น้อยกว่า ๓๖๐ ลบ.ม.		๕๐,๐๐๐				ร้อยละของ ประชาชนที่ได้รับ ประโยชน์	ถนนได้มาตรฐาน ประชาชน ได้รับความสะดวกในการ สัญจรไปมา	กองช่าง
๑๕ ๑	ลงทุนลูกรัง หมู่ ๑๗ (สาย หลังโรงเรียน)	เพื่อให้ประชาชนมีถนน คมนาคมสะดวก	ลงทุนลูกรังบริเวณที่ชำรุด ปริมาณลูกรังไม่น้อยกว่า ๕๐๔ ลบ.ม.		๗๐,๐๐๐				ร้อยละของ ประชาชนที่ได้รับ ประโยชน์	ถนนได้มาตรฐาน ประชาชน ได้รับความสะดวกในการ สัญจรไปมา	กองช่าง
๑๕ ๒	ลงทุนลูกรัง หมู่ ๑๐ (สาย หนองป่า-ดงศรีชมพู)	เพื่อให้ประชาชนมีถนน คมนาคมสะดวก	ลงทุนลูกรังบริเวณที่ชำรุด ปริมาณลูกรังไม่น้อยกว่า ๒๘๖ ลบ.ม.		๔๐,๐๐๐				ร้อยละของ ประชาชนที่ได้รับ ประโยชน์	ถนนได้มาตรฐาน ประชาชน ได้รับความสะดวกในการ สัญจรไปมา	กองช่าง

๕. ยุทธศาสตร์การบริหารกิจการบ้านเมืองที่ดีตามหลักธรรมาภิบาลและความมั่นคง

๑๖๑๑ ๘ ๐๒

๕.๔. แผนงานอุตสาหกรรมและการโยธา

ที่	โครงการ	วัตถุประสงค์	เป้าหมาย (ผลผลิตของโครงการ)	งบประมาณและที่ผ่านมา					ตัวชี้วัด (KPI)	ผลที่คาดว่าจะได้รับ	หน่วยงาน รับผิดชอบ หลัก
				๒๕๖๑ (บาท)	๒๕๖๒ (บาท)	๒๕๖๓ (บาท)	๒๕๖๔ (บาท)	๒๕๖๕ (บาท)			
๑๕ ๓	ลงทุนลูกรัง หมู่ ๑๔ (สายนานายบุญมี อุปสรรค)	เพื่อให้ประชาชนมีถนน คมนาคมสะดวก	ลงทุนลูกรังบริเวณที่ชำรุด ปริมาณลูกรังไม่น้อยกว่า ๒๑๖ ลบ.ม.		๓๐,๐๐๐				ร้อยละของ ประชาชนที่ได้รับ ประโยชน์	ถนนได้มาตรฐาน ประชาชน ได้รับความสะดวกในการ สัญจรไปมา	กองช่าง
๑๕ ๔	ลงทุนลูกรัง หมู่ ๗ (สายนานายสุพจน์ ไชยตะมาตร์)	เพื่อให้ประชาชนมีถนน คมนาคมสะดวก	ลงทุนลูกรังบริเวณที่ชำรุด ปริมาณลูกรังไม่น้อยกว่า ๔๓๒ ลบ.ม.		๖๐,๐๐๐				ร้อยละของ ประชาชนที่ได้รับ ประโยชน์	ถนนได้มาตรฐาน ประชาชน ได้รับความสะดวกในการ สัญจรไปมา	กองช่าง
๑๕ ๕	ลงทุนลูกรัง หมู่ ๑๑ (ถนน สายภูและ-อบต.วาริชภูมิ)	เพื่อให้ประชาชนมีถนน คมนาคมสะดวก	ลงทุนลูกรังบริเวณที่ชำรุด ปริมาณลูกรังไม่น้อยกว่า ๔๖๕ ลบ.ม.		๖๕,๐๐๐				ร้อยละของ ประชาชนที่ได้รับ ประโยชน์	ถนนได้มาตรฐาน ประชาชน ได้รับความสะดวกในการ สัญจรไปมา	กองช่าง
๑๕ ๖	ลงทุนลูกรัง บ้านกุดพร้าว- บ้านธาตุพัฒนา (ซอยสวน มะม่วงนายวิรัช พงนา)	เพื่อให้ประชาชนมีถนน คมนาคมสะดวก	ลงทุนลูกรังบริเวณที่ชำรุด ปริมาณลูกรังไม่น้อยกว่า ๔๒๙ ลบ.ม.		๖๐,๐๐๐				ร้อยละของ ประชาชนที่ได้รับ ประโยชน์	ถนนได้มาตรฐาน ประชาชน ได้รับความสะดวกในการ สัญจรไปมา	กองช่าง
๑๕ ๗	ซ่อมแซมถนนลาดยางใน พื้นที่ตำบลวาริชภูมิ	เพื่อให้ประชาชนมีถนน คมนาคมสะดวก	ซ่อมแซมถนนลาดยางใน เขตตำบลวาริชภูมิ		๓๑๘,๖๐๐				ร้อยละของ ประชาชนที่ได้รับ ประโยชน์	ถนนได้มาตรฐาน ประชาชน ได้รับความสะดวกในการ สัญจรไปมา	กองช่าง

๕. ยุทธศาสตร์การบริหารกิจการบ้านเมืองที่ดีตามหลักธรรมาภิบาลและความมั่นคง

๑๑๑๑ ๕ ๑๒

๕.๔. แผนงานอุตสาหกรรมและการโยธา

ที่	โครงการ	วัตถุประสงค์	เป้าหมาย (ผลผลิตของโครงการ)	งบประมาณและที่ผ่านมา					ตัวชี้วัด (KPI)	ผลที่คาดว่าจะได้รับ	หน่วยงาน รับผิดชอบ หลัก
				๒๕๖๑ (บาท)	๒๕๖๒ (บาท)	๒๕๖๓ (บาท)	๒๕๖๔ (บาท)	๒๕๖๕ (บาท)			
๑๕ ๘	ซ่อมแซมสะพาน หมู่ ๓	เพื่อให้ประชาชนมีถนน คมนาคมสะดวก	ซ่อมแซมสะพานในส่วนที่ ชำรุด		๕๐,๐๐๐				ร้อยละของ ประชาชนที่ได้รับ ประโยชน์	ถนนได้มาตรฐาน ประชาชน ได้รับความสะดวกในการ สัญจรไปมา	กองช่าง
๑๕ ๙	วางท่อระบายน้ำ หมู่ ๗ (สายกุดพร้าว-ภูแฉะ) จุดสี่ แยกลานอเนกประสงค์ ทางไปศูนย์พัฒนาเด็กเล็ก	เพื่อให้ประชาชนมีถนน คมนาคมสะดวก	วางท่อระบายน้ำ คสล. ขนาดเส้นผ่าศูนย์กลาง ๐.๔๐x๑.๐๐ ม. จำนวน ๘ ท่อน		๑๒,๐๐๐				ร้อยละหรือจำนวน ครัวเรือน ประชาชนที่มีการ คมนาคมสะดวก	ถนนได้มาตรฐาน ประชาชน ได้รับความสะดวกในการ สัญจรไปมา	กองช่าง
๑๖ ๐	วางท่อระบายน้ำ หมู่ ๗ (ลงหนองไผ่)	เพื่อให้ประชาชนมีถนน คมนาคมสะดวก	วางท่อระบายน้ำ คสล. ขนาดเส้นผ่าศูนย์กลาง ๐.๔๐x๑.๐๐ ม. จำนวน ๑๒ ท่อน		๑๐,๐๐๐				ร้อยละของ ประชาชนที่ได้รับ ประโยชน์	ถนนได้มาตรฐาน ประชาชน ได้รับความสะดวกในการ สัญจรไปมา	กองช่าง
๑๖ ๑	ซ่อมแซมบ้านพักพนักงาน อบต.วาริชภูมิ และอาคาร เกษตร	เพื่อความปลอดภัยของ พนักงานเพื่อเป็นศูนย์ เรียนรู้เกี่ยวกับ การเกษตร	ซ่อมแซมบ้านพักพนักงาน อบต.วาริชภูมิ และอาคาร เกษตร ในส่วนที่ชำรุด		๑๐๐,๐๐๐				ร้อยละของ ประชาชนที่ได้รับ ประโยชน์	พนักงานมีความปลอดภัย เพิ่มขึ้นและประชาชนมี แหล่งเรียนรู้ด้านการเกษตร ที่มีประสิทธิภาพ	กองช่าง

๕. ยุทธศาสตร์การบริหารกิจการบ้านเมืองที่ดีตามหลักธรรมาภิบาลและความมั่นคง

ณ ๑๑ มิ.ย. ๖๒

๕.๔. แผนงานอุตสาหกรรมและการโยธา

ที่	โครงการ	วัตถุประสงค์	เป้าหมาย (ผลผลิตของโครงการ)	งบประมาณและที่ผ่านมา					ตัวชี้วัด (KPI)	ผลที่คาดว่าจะได้รับ	หน่วยงาน รับผิดชอบ หลัก
				๒๕๖๑ (บาท)	๒๕๖๒ (บาท)	๒๕๖๓ (บาท)	๒๕๖๔ (บาท)	๒๕๖๕ (บาท)			
๑๖ ๒	ก่อสร้างถนน คสล. ภายในหมู่บ้าน หมู่ ๓ (ทางเข้าสนามกีฬา- บ้านนายเขาวลิตร)	เพื่อให้ ประชาชนมี ถนนคมนาคม สะดวก	ก่อสร้างถนน คสล.กว้าง ๔ ม.ยาว ๙๒ ม.หนาเฉลี่ย ๐.๑๕ ม.หรือ พท.คสล. ไม่ น้อยกว่า ๓๖๘ ตร.ม.พร้อมลงลูกรังไหล่ ทางข้างละ ๐.๕๐ ม พร้อมติดตั้งป้าย โครงการ จำนวน ๑ ป้าย			๒๐๐,๐๐๐			ร้อยละหรือจำนวน ครัวเรือน ประชาชนที่มีการ คมนาคมสะดวก	ถนนได้มาตรฐาน ประชาชน ได้รับความสะดวกในการ สัญจรไปมา	กองช่าง
๑๖ ๓	ก่อสร้างถนน คสล. ภายในหมู่บ้าน หมู่ ๓ (สายข้างบ้าน ผอ. บุญจันทร์ เจริญไชย)	เพื่อให้ ประชาชนมี ถนนคมนาคม สะดวก	ก่อสร้างถนน คสล.กว้าง ๒.๕๐ ม.ยาว ๘๕ ม.หนาเฉลี่ย ๐.๑๕ ม.หรือ พท.ค สล. ไม่น้อยกว่า ๓๖๘ ตร.ม.พร้อมลง ลูกรังไหล่ทางข้างละ ๐.๒๕ ม พร้อม ติดตั้งป้ายโครงการ จำนวน ๑ ป้าย			๑๑๐,๐๐๐			ร้อยละหรือจำนวน ครัวเรือน ประชาชนที่มีการ คมนาคมสะดวก	ถนนได้มาตรฐาน ประชาชน ได้รับความสะดวกในการ สัญจรไปมา	กองช่าง
๑๖ ๔	ลงหินลูกรัง หมู่ ๓ (สายห้วยปลาหาง- บ้านนาบ่อ)	เพื่อให้ ประชาชนมี ถนนคมนาคม สะดวก	ลงหินลูกรังบริเวณที่ชำรุด ปริมาณลูกรัง ไม่น้อยกว่า ๔๒๘ ลบ.ม.			๖๐,๐๐๐			ร้อยละของ ประชาชนที่ได้รับ ประโยชน์	ถนนได้มาตรฐาน ประชาชน ได้รับความสะดวกในการ สัญจรไปมา	กองช่าง
๑๖ ๕	ก่อสร้างถนน คสล. ภายในหมู่บ้าน หมู่ ๔ (สายหนองแฝก-หนอง ฮ้าง ต่อจากงบปี ๒๕๕๙)	เพื่อให้ ประชาชนมี ถนนคมนาคม สะดวก	ก่อสร้างถนน คสล.กว้าง ๔ ม.ยาว ๑๕๗ ม.หนาเฉลี่ย ๐.๑๕ ม.หรือ พท.คสล. ไม่ น้อยกว่า ๖๒๘ ตร.ม.พร้อมลงลูกรังไหล่ ทางข้างละ ๐.๕๐ ม พร้อมติดตั้งป้าย โครงการ จำนวน ๑ ป้าย			๓๔๐,๐๐๐			ร้อยละหรือจำนวน ครัวเรือน ประชาชนที่มีการ คมนาคมสะดวก	ถนนได้มาตรฐาน ประชาชน ได้รับความสะดวกในการ สัญจรไปมา	กองช่าง

๕. ยุทธศาสตร์การบริหารกิจการบ้านเมืองที่ดีตามหลักธรรมาภิบาลและความมั่นคง

๑๑๑๑ ๕ ๑๒

๕.๔. แผนงานอุตสาหกรรมและการโยธา

ที่	โครงการ	วัตถุประสงค์	เป้าหมาย (ผลผลิตของโครงการ)	งบประมาณและที่ผ่านมา					ตัวชี้วัด (KPI)	ผลที่คาดว่าจะได้รับ	หน่วยงาน รับผิดชอบ หลัก
				๒๕๖๑ (บาท)	๒๕๖๒ (บาท)	๒๕๖๓ (บาท)	๒๕๖๔ (บาท)	๒๕๖๕ (บาท)			
๑๖ ๖	ก่อสร้างเสียงตามสาย ภายในหมู่บ้าน หมู่ ๔	เพื่อให้ประชาชน ได้รับข้อมูล ข่าวสารที่ รวดเร็ว ถูกต้อง	ก่อสร้างเสียงตามสายภายใน หมู่บ้าน			๕๐,๐๐๐			ร้อยละของ ครัวเรือนที่ได้รับ ข่าวสารรวดเร็วขึ้น	ประชาชนได้รับทราบข้อมูล ข่าวสารที่รวดเร็ว ถูกต้อง	กองช่าง
๑๖ ๗	ลงหินลูกรัง หมู่ ๔ (ถนนรอบบ่อขยะ)	เพื่อให้ประชาชนมี ถนนคมนาคม สะดวก	ลงหินลูกรังบริเวณที่ชำรุด ปริมาณ ลูกรังไม่น้อยกว่า ๓๕๘ ลบ.ม.			๖๐,๐๐๐			ร้อยละของ ประชาชนที่ได้รับ ประโยชน์	ถนนได้มาตรฐาน ประชาชน ได้รับความสะดวกในการ สัญจรไปมา	กองช่าง
๑๖ ๘	ลงหินลูกรัง หมู่ ๕ (สายข้างบ้านนาย อนันต์ นามโคตร)	เพื่อให้ประชาชนมี ถนนคมนาคม สะดวก	ลงหินลูกรังบริเวณที่ชำรุด ปริมาณ ลูกรังไม่น้อยกว่า ๑๗๘ ลบ.ม.			๒๕,๐๐๐			ร้อยละของ ประชาชนที่ได้รับ ประโยชน์	ถนนได้มาตรฐาน ประชาชน ได้รับความสะดวกในการ สัญจรไปมา	กองช่าง
๑๖ ๙	ก่อสร้างถนน คสล. ภายในหมู่บ้าน หมู่ ๕ (บ้านนายยก วงศ์ตะหล้า)	เพื่อให้ประชาชนมี ถนนคมนาคมสะดวก	ก่อสร้างถนน คสล. กว้าง ๔ ม. ยาว ๙๒ ม. หนาเฉลี่ย ๐.๑๕ ม. หรือ พท. คสล. ไม่น้อยกว่า ๓๖๘ ตร. ม. พร้อมลงลูกรังไหล่ทางข้างละ ๐.๕๐ ม			๒๐๐,๐๐๐			ร้อยละหรือจำนวน ครัวเรือน ประชาชนที่มีการ คมนาคมสะดวก	ถนนได้มาตรฐาน ประชาชน ได้รับความสะดวกในการ สัญจรไปมา	กองช่าง

๕. ยุทธศาสตร์การบริหารกิจการบ้านเมืองที่ดีตามหลักธรรมาภิบาลและความมั่นคง

๒๖๑๑๑ ๒๐๒๓

๕.๔. แผนงานอุตสาหกรรมและการโยธา

ที่	โครงการ	วัตถุประสงค์	เป้าหมาย (ผลผลิตของโครงการ)	งบประมาณและที่ผ่านมา					ตัวชี้วัด (KPI)	ผลที่คาดว่าจะได้รับ	หน่วยงาน รับผิดชอบหลัก
				๒๕๖๑ (บาท)	๒๕๖๒ (บาท)	๒๕๖๓ (บาท)	๒๕๖๔ (บาท)	๒๕๖๕ (บาท)			
๑๗ ๐	เสริมผิวถนน คสล. ภายในหมู่บ้าน หมู่ ๕ (สายหน้าบ้านนาย ทวีศักดิ์ ว่างสูงเนิน)	เพื่อให้ประชาชนมี ถนนคมนาคม สะดวก	ก่อสร้างถนน คสล.กว้าง ๔ ม.ยาว ๖๖ ม. หนาเฉลี่ย ๐.๑๐ ม. พร้อม ลงลูกรังไหล่ทางข้างละ ๐.๕๐ ม			๑๐๐,๐๐๐			ร้อยละหรือจำนวน ครัวเรือน ประชาชนที่มีการ คมนาคมสะดวก	ถนนได้มาตรฐาน ประชาชน ได้รับความสะดวกในการ สัญจรไปมา	กองช่าง
๑๗ ๑	ลงหินลูกรัง หมู่ ๕ (สาย บ่อขยชะ)	เพื่อให้ประชาชนมี ถนนคมนาคม สะดวก	ลงหินลูกรังบริเวณที่ชำรุด ปริมาณ ลูกรังไม่น้อยกว่า ๑๗๘ ลบ.ม.			๒๕,๐๐๐			ร้อยละของ ประชาชนที่ได้รับ ประโยชน์	ถนนได้มาตรฐาน ประชาชน ได้รับความสะดวกในการ สัญจรไปมา	กองช่าง
๑๗ ๒	ลงหินลูกรัง หมู่ ๖ (สาย บ้านเหล่า-หนองไผ่)	เพื่อให้ประชาชนมี ถนนคมนาคม สะดวก	ลงหินลูกรังบริเวณที่ชำรุด ปริมาณ ลูกรังไม่น้อยกว่า ๑๕๖ ลบ.ม.			๒๐,๐๐๐			ร้อยละของ ประชาชนที่ได้รับ ประโยชน์	ถนนได้มาตรฐาน ประชาชน ได้รับความสะดวกในการ สัญจรไปมา	กองช่าง
๑๗ ๓	ก่อสร้างถนน คสล. ภายในหมู่บ้าน หมู่ ๖ ต่อจาก คสล.เดิม (สาย หน้าบ้านนางอุไรวรรณ พรางซิส)	เพื่อให้ประชาชนมี ถนนคมนาคม สะดวก	ก่อสร้างถนน คสล.กว้าง ๔ ม.ยาว ๙๒ ม. หนาเฉลี่ย ๐.๑๕ ม. หรือ พท.คสล. ไม่น้อยกว่า ๓๖๘ ตร. ม. พร้อมลงลูกรังไหล่ทางข้างละ ๐.๕๐ ม พร้อมติดตั้งป้ายโครงการ จำนวน ๑ ป้าย			๒๐๐,๐๐๐			ร้อยละหรือจำนวน ครัวเรือน ประชาชนที่มีการ คมนาคมสะดวก	ถนนได้มาตรฐาน ประชาชน ได้รับความสะดวกในการ สัญจรไปมา	กองช่าง

๕. ยุทธศาสตร์การบริหารกิจการบ้านเมืองที่ดีตามหลักธรรมาภิบาลและความมั่นคง

๑๑๑๑ ๑๑ ๑๑๑๑

๕.๔. แผนงานอุตสาหกรรมและการโยธา

ที่	โครงการ	วัตถุประสงค์	เป้าหมาย (ผลผลิตของโครงการ)	งบประมาณและที่ผ่านมา					ตัวชี้วัด (KPI)	ผลที่คาดว่าจะได้รับ	หน่วยงาน รับผิดชอบ หลัก
				๒๕๖๑ (บาท)	๒๕๖๒ (บาท)	๒๕๖๓ (บาท)	๒๕๖๔ (บาท)	๒๕๖๕ (บาท)			
๑๗ ๔	ก่อสร้างถนน คสล. ภายในหมู่บ้าน หมู่ ๖ (สายข้างบ้านนายบรรดา ภูพวก)	เพื่อให้ประชาชนมี ถนนคมนาคม สะดวก	ก่อสร้างถนน คสล.กว้าง ๓ ม.ยาว ๖๓.๕๐ ม. หนาเฉลี่ย ๐.๑๕ ม. พร้อมลงลูกรังไหล่ทางข้างละ ๐.๕๐ ม			๑๐๐,๐๐๐			ร้อยละหรือจำนวน ครัวเรือน ประชาชนที่มีการ คมนาคมสะดวก	ถนนได้มาตรฐาน ประชาชน ได้รับความสะดวกในการ สัญจรไปมา	กองช่าง
๑๗ ๕	ก่อสร้างถนน คสล. ภายในหมู่บ้าน หมู่ ๖ (สายไปบ้านนาง อินทร์ตอง วงศ์สิงห์)	เพื่อให้ประชาชนมี ถนนคมนาคม สะดวก	ก่อสร้างถนน คสล.กว้าง ๓ ม.ยาว ๓๒ ม. หนาเฉลี่ย ๐.๑๕ ม. พร้อม ลงลูกรังไหล่ทางข้างละ ๐.๕๐ ม			๕๐,๐๐๐			ร้อยละหรือจำนวน ครัวเรือน ประชาชนที่มีการ คมนาคมสะดวก	ถนนได้มาตรฐาน ประชาชน ได้รับความสะดวกในการ สัญจรไปมา	กองช่าง
๑๗ ๖	ลงหินลูกรัง หมู่ ๗ (สาย สวนนายพรชัย บุญ รักษา)	เพื่อให้ประชาชนมี ถนนคมนาคม สะดวก	ลงหินลูกรังบริเวณที่ชำรุด ปริมาณ ลูกรังไม่น้อยกว่า ๓๔๕ ลบ.ม.			๕๐,๐๐๐			ร้อยละของ ประชาชนที่ได้รับ ประโยชน์	ถนนได้มาตรฐาน ประชาชน ได้รับความสะดวกในการ สัญจรไปมา	กองช่าง
๑๗ ๗	ก่อสร้างถนน คสล. ภายในหมู่บ้าน หมู่ ๗ (ซอยนายบุญแล้ว ศรีพรหมษา)	เพื่อให้ประชาชนมี ถนนคมนาคม สะดวก	ก่อสร้างถนน คสล.กว้าง ๔ ม.ยาว ๖๒ ม. หนาเฉลี่ย ๐.๑๕ ม. หรือ พท.คสล. ไม่น้อยกว่า ๒๔๘ ตร. ม.พร้อมลงลูกรังไหล่ทางข้างละ ๐.๕๐ ม พร้อมติดตั้งป้ายโครงการ จำนวน ๑ ป้าย			๑๓๙,๐๐๐			ร้อยละหรือจำนวน ครัวเรือน ประชาชนที่มีการ คมนาคมสะดวก	ถนนได้มาตรฐาน ประชาชน ได้รับความสะดวกในการ สัญจรไปมา	กองช่าง

๕. ยุทธศาสตร์การบริหารกิจการบ้านเมืองที่ดีตามหลักธรรมาภิบาลและความมั่นคง

๑๑๑๑ ๑๑๑๑

๕.๔. แผนงานอุตสาหกรรมและการโยธา

ที่	โครงการ	วัตถุประสงค์	เป้าหมาย (ผลผลิตของโครงการ)	งบประมาณและที่ผ่านมา					ตัวชี้วัด (KPI)	ผลที่คาดว่าจะได้รับ	หน่วยงาน รับผิดชอบหลัก
				๒๕๖๑ (บาท)	๒๕๖๒ (บาท)	๒๕๖๓ (บาท)	๒๕๖๔ (บาท)	๒๕๖๕ (บาท)			
๑๗๘	ก่อสร้างร่องระบายน้ำรูปตัวยู แบบฝาปิด และวางท่อระบายน้ำ คสล. หมู่ ๗ (จากสามแยกหน้าบ้านนางเนตรนภารัตนภูมิ ลงไปหนองแบน)	เพื่อให้ประชาชนมีถนนคมนาคมสะดวก	-ก่อสร้างร่องระบายน้ำรูปตัวยู แบบฝาปิด กว้าง ๐.๓๐ ม. ลึก ๐.๓๐ ม. หนา ๐.๑๐ ม. ยาว ๔๗ ม. และวางท่อระบายน้ำ คสล. มอก. ชั้น ๓ ขนาดเส้นผ่าศูนย์กลาง ๐.๔๐x๑.๐๐ ม. ยาว ๑๖๖ ม. พร้อมวางบ่อพัก ขนาด ๑.๐๐x๑.๐๐ ม. ทุกๆ ระยะ ๒๐ ม.			๒๖๑,๐๐๐			ร้อยละหรือจำนวนครัวเรือนประชาชนที่มีการคมนาคมสะดวก	ถนนได้มาตรฐาน ประชาชนได้รับความสะดวกในการสัญจรไปมา	กองช่าง
๑๗๙	ก่อสร้างถนน คสล. ภายในหมู่บ้าน หมู่ ๘ (สายหน้าบ้านนางพุทไธศัลจักร)	เพื่อให้ประชาชนมีถนนคมนาคมสะดวก	ก่อสร้างถนน คสล. กว้าง ๔ ม. ยาว ๗๕ ม. หนาเฉลี่ย ๐.๑๕ ม. พร้อมลงลูกรังไหล่ทางข้างละ ๐.๕๐ ม พื้นที่คสล. ไม่น้อยกว่า ๓๐๐ ตร.ม.			๑๖๒,๐๐๐			ร้อยละหรือจำนวนครัวเรือนประชาชนที่มีการคมนาคมสะดวก	ถนนได้มาตรฐาน ประชาชนได้รับความสะดวกในการสัญจรไปมา	กองช่าง
๑๘๐	ก่อสร้างถนน คสล. ภายในหมู่บ้าน หมู่ ๘ (สายป่าช้าขอนแก่น)	เพื่อให้ประชาชนมีถนนคมนาคมสะดวก	ก่อสร้างถนน คสล. กว้าง ๔ ม. ยาว ๔๖.๕๐ ม. หนาเฉลี่ย ๐.๑๕ ม. หรือ พท. คสล. ไม่น้อยกว่า ๑๘๖ ตร.ม. พร้อมลงลูกรังไหล่ทางข้างละ ๐.๕๐ ม			๑๐๐,๐๐๐			ร้อยละหรือจำนวนครัวเรือนประชาชนที่มีการคมนาคมสะดวก	ถนนได้มาตรฐาน ประชาชนได้รับความสะดวกในการสัญจรไปมา	กองช่าง

๕. ยุทธศาสตร์การบริหารกิจการบ้านเมืองที่ดีตามหลักธรรมาภิบาลและความมั่นคง

๑๑๑๑ ๑๑๑๑

๕.๔. แผนงานอุตสาหกรรมและการโยธา

ที่	โครงการ	วัตถุประสงค์	เป้าหมาย (ผลผลิตของโครงการ)	งบประมาณและที่ผ่านมา					ตัวชี้วัด (KPI)	ผลที่คาดว่าจะได้รับ	หน่วยงาน รับผิดชอบ หลัก
				๒๕๖๑ (บาท)	๒๕๖๒ (บาท)	๒๕๖๓ (บาท)	๒๕๖๔ (บาท)	๒๕๖๕ (บาท)			
๑๘๑	ลงทุนปลูกสร้าง หมู่ ๘ (สายสวนนายคมสัน รัตนไทร)	เพื่อให้ประชาชนมี ถนนคมนาคม สะดวก	ลงทุนปลูกสร้างบริเวณที่ชำรุด ปริมาณ ปลูกสร้างไม่น้อยกว่า ๑๔๒ ลบ.ม.			๒๐,๐๐๐			ร้อยละของ ประชาชนที่ได้รับ ประโยชน์	ถนนได้มาตรฐาน ประชาชน ได้รับความสะดวกในการ สัฏจรไปมา	กองช่าง
๑๘๒	ลงทุนปลูกสร้าง หมู่ ๘ (สายสวนนางอ้อย รัตนไทร)	เพื่อให้ประชาชนมี ถนนคมนาคม สะดวก	ลงทุนปลูกสร้างบริเวณที่ชำรุด ปริมาณ ปลูกสร้างไม่น้อยกว่า ๑๔๒ ลบ.ม.			๒๐,๐๐๐			ร้อยละของ ประชาชนที่ได้รับ ประโยชน์	ถนนได้มาตรฐาน ประชาชน ได้รับความสะดวกในการ สัฏจรไปมา	กองช่าง
๑๘๓	ลงทุนปลูกสร้าง หมู่ ๘ (สายสวนขว้างไปห้วย ปลาหาง)	เพื่อให้ประชาชนมี ถนนคมนาคม สะดวก	ลงทุนปลูกสร้างบริเวณที่ชำรุด ปริมาณ ปลูกสร้างไม่น้อยกว่า ๑๔๒ ลบ.ม.			๒๐,๐๐๐			ร้อยละของ ประชาชนที่ได้รับ ประโยชน์	ถนนได้มาตรฐาน ประชาชน ได้รับความสะดวกในการ สัฏจรไปมา	กองช่าง
๑๘๔	ลงทุนปลูกสร้าง หมู่ ๘ (ใน หมู่บ้านตามซอยต่างๆ)	เพื่อให้ประชาชนมี ถนนคมนาคม สะดวก	ลงทุนปลูกสร้างบริเวณที่ชำรุด ปริมาณ ปลูกสร้างไม่น้อยกว่า ๑๔๒ ลบ.ม.			๒๐,๐๐๐			ร้อยละของ ประชาชนที่ได้รับ ประโยชน์	ถนนได้มาตรฐาน ประชาชน ได้รับความสะดวกในการ สัฏจรไปมา	กองช่าง
๑๘๕	ขยายเขตหอกกระจาย ข่าภายในหมู่บ้าน หมู่ ๘ (สายไปบ้านนาย ปาดา นนดารา)	เพื่อให้ประชาชน ได้รับข้อมูล ข่าวสารที่รวดเร็ว ถูกต้อง	ขยายเขตหอกกระจายข่าภายใน หมู่บ้าน			๒๕,๐๐๐			ร้อยละของ คริวเรือนที่ได้รับ ข่าสารรวดเร็วขึ้น	ประชาชนได้รับทราบข้อมูล ข่าสารที่รวดเร็ว ถูกต้อง	กองช่าง

๕. ยุทธศาสตร์การบริหารกิจการบ้านเมืองที่ดีตามหลักธรรมาภิบาลและความมั่นคง

๑๑๑๑ ๑๑ ๑๑๑๑

๕.๔. แผนงานอุตสาหกรรมและการโยธา

ที่	โครงการ	วัตถุประสงค์	เป้าหมาย (ผลผลิตของโครงการ)	งบประมาณและที่ผ่านมา					ตัวชี้วัด (KPI)	ผลที่คาดว่าจะได้รับ	หน่วยงาน รับผิดชอบ หลัก
				๒๕๖๑ (บาท)	๒๕๖๒ (บาท)	๒๕๖๓ (บาท)	๒๕๖๔ (บาท)	๒๕๖๕ (บาท)			
๑๘ ๖	เสริมผิวถนน คสล. หมู่ ๙ (สายหน้าบ้าน นางประทีน นามโคตร)	เพื่อให้ประชาชนมี ถนนคมนาคม สะดวก	ก่อสร้างถนน คสล. กว้าง ๔ ม. ยาว ๘๐ ม. หนาเฉลี่ย ๐.๑๕ ม. พร้อมลูกรังไหลทางข้างละ ๐.๕๐ ม พื้นที่ คสล. ไม่น้อยกว่า ๓๒๐ ตร.ม.			๑๒๐,๐๐๐			ร้อยละหรือจำนวน คร่าวเรือน ประชาชนที่มีการ คมนาคมสะดวก	ถนนได้มาตรฐาน ประชาชน ได้รับความสะดวกในการ สัญจรไปมา	กองช่าง
๑๘ ๗	ลงหินลูกรัง หมู่ ๙ (สาย นานายชาติ ยางอิสาร)	เพื่อให้ประชาชนมี ถนนคมนาคม สะดวก	ลงหินลูกรังบริเวณที่ชำรุด ปริมาณ ลูกรังไม่น้อยกว่า ๑๔๒ ลบ.ม.			๒๐,๐๐๐			ร้อยละของ ประชาชนที่ได้รับ ประโยชน์	ถนนได้มาตรฐาน ประชาชน ได้รับความสะดวกในการ สัญจรไปมา	กองช่าง
๑๘ ๘	ลงหินลูกรัง หมู่ ๙ (สาย หองสองห้อง)	เพื่อให้ประชาชนมี ถนนคมนาคม สะดวก	ลงหินลูกรังบริเวณที่ชำรุด ปริมาณ ลูกรังไม่น้อยกว่า ๒๑๔ ลบ.ม.			๓๐,๐๐๐			ร้อยละของ ประชาชนที่ได้รับ ประโยชน์	ถนนได้มาตรฐาน ประชาชน ได้รับความสะดวกในการ สัญจรไปมา	กองช่าง
๑๘ ๙	ลงหินลูกรัง หมู่ ๙ (สาย นานายเฉลิมศักดิ์ งามงอน)	เพื่อให้ประชาชนมี ถนนคมนาคม สะดวก	ลงหินลูกรังบริเวณที่ชำรุด ปริมาณ ลูกรังไม่น้อยกว่า ๑๔๒ ลบ.ม.			๒๐,๐๐๐			ร้อยละของ ประชาชนที่ได้รับ ประโยชน์	ถนนได้มาตรฐาน ประชาชน ได้รับความสะดวกในการ สัญจรไปมา	กองช่าง
๑๙ ๐	ขยายเขตน้ำประปา (สายหนองแวง- ห้วยบาง)	เพื่อให้ประชาชนมี น้ำอุปโภค-บริโภค ใช้ได้อย่างเพียงพอ	วางท่อ P.V.C ขนาด ๒ นิ้ว พร้อม อุปกรณ์			๓๐,๐๐๐			ร้อยละของ คร่าวเรือนที่มิ่น้ำใช้ เพียงพอ	ประชาชนมีน้ำอุปโภค- บริโภคอย่างเพียงพอ	กองช่าง

๕. ยุทธศาสตร์การบริหารกิจการบ้านเมืองที่ดีตามหลักธรรมาภิบาลและความมั่นคง

๑๑/๑๑ ๒๐๒๓

๕.๔. แผนงานอุตสาหกรรมและการโยธา

ที่	โครงการ	วัตถุประสงค์	เป้าหมาย (ผลผลิตของโครงการ)	งบประมาณและที่ผ่านมา					ตัวชี้วัด (KPI)	ผลที่คาดว่าจะได้รับ	หน่วยงาน รับผิดชอบ หลัก
				๒๕๖๑ (บาท)	๒๕๖๒ (บาท)	๒๕๖๓ (บาท)	๒๕๖๔ (บาท)	๒๕๖๕ (บาท)			
๑๙ ๑	ก่อสร้างถนน คสล. หมู่ ๑๐ (สายบ้านนาย ดอน)	เพื่อให้ประชาชนมี ถนนคมนาคม สะดวก	ก่อสร้างถนน คสล. กว้าง ๒.๕๐ ม. ยาว ๑๑๐ ม. หนาเฉลี่ย ๐.๑๕ ม. พร้อมลงลูกรังไหล่ทางข้างละ ๐.๒๕ ม พื้นที่ คสล. ไม่น้อยกว่า ๒๗๕ ตร.ม.			๑๔๒,๐๐๐			ร้อยละหรือจำนวน ครัวเรือน ประชาชนที่มีการ คมนาคมสะดวก	ถนนได้มาตรฐาน ประชาชน ได้รับความสะดวกในการ สัญจรไปมา	กองช่าง
๑๙ ๒	ลงหินลูกรัง หมู่ ๑๐ (ถนนภายในหมู่บ้าน)	เพื่อให้ประชาชนมี ถนนคมนาคม สะดวก	ลงหินลูกรังบริเวณที่ชำรุด ปริมาณ ลูกรังไม่น้อยกว่า ๗๑๔ ลบ.ม.			๑๐๐,๐๐๐			ร้อยละของ ประชาชนที่ได้รับ ประโยชน์	ถนนได้มาตรฐาน ประชาชน ได้รับความสะดวกในการ สัญจรไปมา	กองช่าง
๑๙ ๓	ลงหินลูกรัง หมู่ ๑๐ (สายหนองตูปะไปหนอง แซง)	เพื่อให้ประชาชนมี ถนนคมนาคม สะดวก	ลงหินลูกรังบริเวณที่ชำรุด ปริมาณ ลูกรังไม่น้อยกว่า ๑๔๒ ลบ.ม.			๒๐,๐๐๐			ร้อยละของ ประชาชนที่ได้รับ ประโยชน์	ถนนได้มาตรฐาน ประชาชน ได้รับความสะดวกในการ สัญจรไปมา	กองช่าง
๑๙ ๔	ปรับปรุงต่อเติมศาลา อเนกประสงค์ ม.๑๐	เพื่อให้ประชาชนมี สถานที่ในการทำ กิจกรรมต่างๆ ร่วมกัน	ปรับปรุงต่อเติมศาลาอเนกประสงค์			๔๐,๐๐๐			ร้อยละของ ประชาชนที่ได้รับ ประโยชน์	ประชาชนได้ใช้ประโยชน์ ร่วมกัน	กองช่าง
๑๙ ๕	เจาะบ่อน้ำบาดาลพร้อม ติดตั้งปั้มน้ำแบบ ออโตเมติก ม.๑๑	เพื่อให้ประชาชนมี น้ำอุปโภค-บริโภค ใช้อย่างเพียงพอ	เจาะบ่อน้ำบาดาลพร้อมติดตั้งปั้มน้ำ แบบออโตเมติก			๒๐,๐๐๐			ร้อยละของ ครัวเรือนที่ได้ใช้น้ำ อย่างเพียงพอ	ประชาชนมีน้ำอุปโภค- บริโภคอย่างเพียงพอ	กองช่าง

๕. ยุทธศาสตร์การบริหารกิจการบ้านเมืองที่ดีตามหลักธรรมาภิบาลและความมั่นคง

๒๖๑๑๑ ๕ ๐๒๓

๕.๔. แผนงานอุตสาหกรรมและการโยธา

ที่	โครงการ	วัตถุประสงค์	เป้าหมาย (ผลผลิตของโครงการ)	งบประมาณและที่ผ่านมา					ตัวชี้วัด (KPI)	ผลที่คาดว่าจะได้รับ	หน่วยงาน รับผิดชอบ หลัก
				๒๕๖๑ (บาท)	๒๕๖๒ (บาท)	๒๕๖๓ (บาท)	๒๕๖๔ (บาท)	๒๕๖๕ (บาท)			
๑๙ ๖	ก่อสร้างถนน คสล. หมู่ ๑๑ (สายนางลัดดา วัลย์ วารีย์)	เพื่อให้ประชาชน มีถนนคมนาคม สะดวก	-จุดที่ ๑ ก่อสร้างถนน คสล.กว้าง ๔ ม. ยาว ๑๓ ม. หนาเฉลี่ย ๐.๑๕ ม. พร้อมลง ลูกรังไหล่ทางข้างละ ๐.๕๐ ม -จุดที่ ๒ ก่อสร้างถนน คสล.กว้าง ๓ ม.ยาว ๑๕ ม. หนาเฉลี่ย ๐.๑๕ ม. พร้อมลงลูกรังไหล่ทางข้างละ ๐.๒๕ ม -จุดที่ ๓ ก่อสร้างถนน คสล.กว้าง ๓ ม.ยาว ๓๒ ม. หนาเฉลี่ย ๐.๑๕ ม. พร้อมลงลูกรังไหล่ทางข้างละ ๐.๒๕ ม			๑๐๐,๐๐๐			ร้อยละหรือจำนวน ครัวเรือน ประชาชนที่มีการ คมนาคมสะดวก	ถนนได้มาตรฐาน ประชาชนได้รับความ สะดวกในการสัญจร ไปมา	กองช่าง
๑๙ ๗	ลงหินลูกรัง หมู่ ๑๑	เพื่อให้ ประชาชนมีถนน คมนาคมสะดวก	ลงหินลูกรังบริเวณที่ชำรุด ปริมาณลูกรัง ไม่น้อยกว่า ๖๔๒ ลบ.ม.			๙๐,๐๐๐			ร้อยละของ ประชาชนที่ได้รับ ประโยชน์	ถนนได้มาตรฐาน ประชาชนได้รับความ สะดวกในการสัญจร ไปมา	กองช่าง
๑๙ ๘	ก่อสร้างหอกระจายข่าว ภายในหมู่บ้าน หมู่ ๑๑	เพื่อให้ประชาชน ได้รับข้อมูล ข่าวสารที่รวดเร็ว ถูกต้อง	ก่อสร้างหอกระจายข่าวภายในหมู่บ้าน			๔๐,๐๐๐			ร้อยละของ ครัวเรือนที่ได้รับ ข่าวสารรวดเร็วขึ้น	ประชาชนได้รับทราบ ข้อมูล ข่าวสารที่รวดเร็ว ถูกต้อง	กองช่าง

๕. ยุทธศาสตร์การบริหารกิจการบ้านเมืองที่ดีตามหลักธรรมาภิบาลและความมั่นคง

๑๑/๑๑ ๒๐๒๓

๕.๔. แผนงานอุตสาหกรรมและการโยธา

ที่	โครงการ	วัตถุประสงค์	เป้าหมาย (ผลผลิตของโครงการ)	งบประมาณและที่ผ่านมา					ตัวชี้วัด (KPI)	ผลที่คาดว่าจะได้รับ	หน่วยงาน รับผิดชอบ หลัก
				๒๕๖๑ (บาท)	๒๕๖๒ (บาท)	๒๕๖๓ (บาท)	๒๕๖๔ (บาท)	๒๕๖๕ (บาท)			
๑๙ ๙	ก่อสร้างห้องน้ำ สาธารณะ หมู่ ๑๑	เพื่อให้ประชาชนใช้ ประโยชน์ร่วมกัน	ก่อสร้างห้องน้ำสาธารณะบริเวณ ศาลาอเนกประสงค์			๕๐,๐๐๐			ร้อยละจำนวน ครัวเรือนที่ได้ใช้ ประโยชน์	ประชาชนมีห้องน้ำไว้ใช้ ร่วมกัน ในพื้นที่สาธารณะ	กองช่าง
๒๐ ๐	ก่อสร้างถนน คสล. หมู่ ๑๒ (สายไปหนอง ลุมพุก)	เพื่อให้ประชาชนมี ถนนคมนาคม สะดวก	ก่อสร้างถนน คสล.กว้าง ๔ ม.ยาว ๗๘.๕๐ ม. หนาเฉลี่ย ๐.๑๕ ม. พร้อมลงลูกรังไหล่ทางข้างละ ๐.๕๐ ม พื้นที่ คสล.ไม่น้อยกว่า ๓๑๔ ตร.ม.			๑๓๐,๐๐๐			ร้อยละหรือจำนวน ครัวเรือน ประชาชนที่มีการ คมนาคมสะดวก	ถนนได้มาตรฐาน ประชาชน ได้รับความสะดวกในการ สัญจรไปมา	กองช่าง
๒๐ ๑	เสริมถนนดินเพื่อ การเกษตร พร้อมลงหิน ลูกรัง หมู่ ๑๒ (สาย หนองลุมพุกไป หนองแวง)	เพื่อให้ประชาชนมี ถนนคมนาคม สะดวก	ถนนกว้าง ๒ เมตร ยาว ๒๗๒ เมตร พร้อมวางท่อ คสล.ขนาด เส้นผ่าศูนย์กลาง ๐.๔๐x๑.๐๐ ม. จำนวน ๕ ท่อน			๑๒๐,๐๐๐			ร้อยละของ ประชาชนที่ได้รับ ประโยชน์	ถนนได้มาตรฐาน ประชาชน ได้รับความสะดวกในการ สัญจรไปมา	กองช่าง
๒๐ ๒	เสียงตามสายภายใน หมู่บ้าน หมู่ ๑๒	เพื่อให้ประชาชน ได้รับข้อมูล ข่าวสารที่รวดเร็ว ถูกต้อง	จัดทำเสียงตามสายภายในหมู่บ้าน			๓๐,๐๐๐			ร้อยละของ ครัวเรือนที่ได้รับ ข่าวสารรวดเร็วขึ้น	ประชาชนได้รับทราบข้อมูล ข่าวสารที่รวดเร็ว ถูกต้อง	กองช่าง

๕. ยุทธศาสตร์การบริหารกิจการบ้านเมืองที่ดีตามหลักธรรมาภิบาลและความมั่นคง

๒๖๑๑๑

๕.๔. แผนงานอุตสาหกรรมและการโยธา

ที่	โครงการ	วัตถุประสงค์	เป้าหมาย (ผลผลิตของโครงการ)	งบประมาณและที่ผ่านมา					ตัวชี้วัด (KPI)	ผลที่คาดว่าจะได้รับ	หน่วยงาน รับผิดชอบหลัก
				๒๕๖๑ (บาท)	๒๕๖๒ (บาท)	๒๕๖๓ (บาท)	๒๕๖๔ (บาท)	๒๕๖๕ (บาท)			
๒๐ ๓	ก่อสร้างถนน คสล. หมู่ ๑๓ (สายบ้านนายบุญรักษา สุทธิอาจ)	เพื่อให้ประชาชนมีถนนคมนาคมสะดวก	ก่อสร้างถนน คสล. กว้าง ๔ ม. ยาว ๔๗ ม. หนาเฉลี่ย ๐.๑๕ ม. พร้อมลงลูกรังไหล่ทางข้างละ ๐.๒๕ ม พื้นที่ คสล. ไม่น้อยกว่า ๑๘๘ ตร.ม.			๑๐๐,๐๐๐			ร้อยละหรือจำนวนครัวเรือนประชาชนที่มีการคมนาคมสะดวก	ถนนได้มาตรฐาน ประชาชนได้รับความสะดวกในการสัญจรไปมา	กองช่าง
๒๐ ๔	ก่อสร้างถนน คสล. หมู่ ๑๓ (สายน้ำประปา)	เพื่อให้ประชาชนมีถนนคมนาคมสะดวก	ก่อสร้างถนน คสล. กว้าง ๔ ม. ยาว ๔๖.๕๐ ม. หนาเฉลี่ย ๐.๑๕ ม. พร้อมลงลูกรังไหล่ทางข้างละ ๐.๕๐ ม พื้นที่ คสล. ไม่น้อยกว่า ๑๘๖ ตร.ม.			๑๐๐,๐๐๐			ร้อยละของประชาชนที่ได้รับประโยชน์	ถนนได้มาตรฐาน ประชาชนได้รับความสะดวกในการสัญจรไปมา	กองช่าง
๒๐ ๕	ลงหินลูกรัง หมู่ ๑๓ (สายสวนนายทองวาส อคินิจ)	เพื่อให้ประชาชนมีถนนคมนาคมสะดวก	ลงหินลูกรังบริเวณที่ชำรุด ปริมาณลูกรังไม่น้อยกว่า ๑๓๕ ลบ.ม.			๑๙,๐๐๐			ร้อยละของประชาชนที่ได้รับประโยชน์	ถนนได้มาตรฐาน ประชาชนได้รับความสะดวกในการสัญจรไปมา	กองช่าง
๒๐ ๖	ปรับปรุงถนนดินเพื่อการเกษตร หมู่ ๑๓ (สายนายไทชนะ พรหมจักร)	เพื่อให้ประชาชนมีถนนคมนาคมสะดวก	ถนนเดิมกว้าง ๔ ม. ยาว ๑๙๕ ม. ขยายเพิ่ม ๓ ม. ยาว ๑๙๖ ม.			๙,๐๐๐			ร้อยละของประชาชนที่ได้รับประโยชน์	ถนนได้มาตรฐาน ประชาชนได้รับความสะดวกในการสัญจรไปมา	กองช่าง

๕. ยุทธศาสตร์การบริหารกิจการบ้านเมืองที่ดีตามหลักธรรมาภิบาลและความมั่นคง

๒๖๑๑๑ ๒๖๑๒

๕.๔. แผนงานอุตสาหกรรมและการโยธา

ที่	โครงการ	วัตถุประสงค์	เป้าหมาย (ผลผลิตของโครงการ)	งบประมาณและที่ผ่านมา					ตัวชี้วัด (KPI)	ผลที่คาดว่าจะได้รับ	หน่วยงาน รับผิดชอบ หลัก
				๒๕๖๑ (บาท)	๒๕๖๒ (บาท)	๒๕๖๓ (บาท)	๒๕๖๔ (บาท)	๒๕๖๕ (บาท)			
๒๐ ๗	ปรับปรุงถนนดินเพื่อ การเกษตร หมู่ ๑๓ (สายบ่อขยะ)	เพื่อให้ประชาชนมี ถนนคมนาคม สะดวก	ถนนเดิมกว้าง ๔ ม.ยาว ๒๕๐ ม. ขยายเพิ่ม ๓ ม. ยาว ๒๕๑ ม.			๑๒,๐๐๐			ร้อยละของ ประชาชนที่ได้รับ ประโยชน์	ถนนได้มาตรฐาน ประชาชน ได้รับความสะดวกในการ สัญจร ไปมา	กองช่าง
๒๐ ๘	ก่อสร้างถนน คสล. หมู่ ๑๔ (สายไปสำนัก สงฆ์ชัยมงคล)	เพื่อให้ประชาชนมี ถนนคมนาคม สะดวก	ก่อสร้างถนน คสล.กว้าง ๔ ม.ยาว ๔๖๐ ม. หนาเฉลี่ย ๐.๑๕ ม. พร้อม ลูกรังไหล่ทางข้างละ ๐.๕๐ ม พื้นที่ คสล.ไม่น้อยกว่า ๑,๘๔๐ ตร.ม.			๑,๐๐๐,๐๐ ๐			ร้อยละของ ประชาชนที่ได้รับ ประโยชน์	ถนนได้มาตรฐาน ประชาชน ได้รับความสะดวกในการ สัญจรไปมา	กองช่าง
๒๐ ๙	ก่อสร้างถนน คสล. หมู่ ๑๔ (ซอยข้างบ้าน นายคำไพร นามโคตร)	เพื่อให้ประชาชนมี ถนนคมนาคม สะดวก	ก่อสร้างถนน คสล.กว้าง ๓ ม.ยาว ๖๕ ม. หนาเฉลี่ย ๐.๑๕ ม. พร้อม ลูกรังไหล่ทางข้างละ ๐.๒๕ ม พื้นที่ คสล.ไม่น้อยกว่า ๑๙๕ ตร.ม.			๑๐๐,๐๐๐			ร้อยละของ ประชาชนที่ได้รับ ประโยชน์	ถนนได้มาตรฐาน ประชาชน ได้รับความสะดวกในการ สัญจรไปมา	กองช่าง
๒๑ ๐	ลงหินลูกรัง หมู่ ๑๔ (ถนนใหม่ป่าช้าห้วยบาง)	เพื่อให้ประชาชนมี ถนนคมนาคม สะดวก	ลงหินลูกรังบริเวณที่ชำรุด ปริมาณ ลูกรังไม่น้อยกว่า ๓๔๕ ลบ.ม.			๕๐,๐๐๐			ร้อยละของ ประชาชนที่ได้รับ ประโยชน์	ถนนได้มาตรฐาน ประชาชน ได้รับความสะดวกในการ สัญจร ไปมา	กองช่าง

๕. ยุทธศาสตร์การบริหารกิจการบ้านเมืองที่ดีตามหลักธรรมาภิบาลและความมั่นคง

๒๖๑๑๑

๕.๔. แผนงานอุตสาหกรรมและการโยธา

ที่	โครงการ	วัตถุประสงค์	เป้าหมาย (ผลผลิตของโครงการ)	งบประมาณและที่ผ่านมา					ตัวชี้วัด (KPI)	ผลที่คาดว่าจะได้รับ	หน่วยงาน รับผิดชอบหลัก
				๒๕๖๑ (บาท)	๒๕๖๒ (บาท)	๒๕๖๓ (บาท)	๒๕๖๔ (บาท)	๒๕๖๕ (บาท)			
๒๑ ๑	ลงหินลูกรัง หมู่ ๑๔ (ข้างบ้านอาจารย์วิมล)	เพื่อให้ประชาชนมี ถนนคมนาคม สะดวก	ลงหินลูกรังบริเวณที่ชำรุด ปริมาณ ลูกรังไม่น้อยกว่า ๓๔๕ ลบ.ม.			๕๐,๐๐๐			ร้อยละของ ประชาชนที่ได้รับ ประโยชน์	ถนนได้มาตรฐาน ประชาชน ได้รับความสะดวกในการ สัญจร ไปมา	กองช่าง
๒๑ ๒	ลงหินลูกรัง หมู่ ๑๔ (สายนายบุญมี อุปสรรค)	เพื่อให้ประชาชนมี ถนนคมนาคม สะดวก	ลงหินลูกรังบริเวณที่ชำรุด ปริมาณ ลูกรังไม่น้อยกว่า ๓๔๕ ลบ.ม.			๕๐,๐๐๐			ร้อยละของ ประชาชนที่ได้รับ ประโยชน์	ถนนได้มาตรฐาน ประชาชน ได้รับความสะดวกในการ สัญจร ไปมา	กองช่าง
๒๑ ๓	เสริมผิวถนน คสล. หมู่ ๑๕ (สายหน้าบ้าน นายสัมภาษณ์ ศรีสุชา)	เพื่อให้ประชาชนมี ถนนคมนาคม สะดวก	จุดที่ ๑ กว้าง ๔ ม. ยาว ๑๕๕ ม. ไหล่ทางข้างละ ๐.๕๐๕ ม. จุดที่ ๒ กว้าง ๔ ม. ยาว ๒๖ ม. ไหล่ทางข้างละ ๑.๕๐ ม.			๒๗๐,๐๐๐			ร้อยละของ ประชาชนที่ได้รับ ประโยชน์	ถนนได้มาตรฐาน ประชาชน ได้รับความสะดวกในการ สัญจรไปมา	กองช่าง
๒๑ ๔	ขยายเขตน้ำประปา หมู่ ๑๕	เพื่อให้ประชาชนมี น้ำอุปโภค-บริโภค ใช้อย่างเพียงพอ	วางท่อ P.V.C ขนาด เส้นผ่าศูนย์กลาง ๔ นิ้ว ยาว ๒๒๐ ม. สองข้างทาง พร้อมต่อข้อต่อสาม ทางจำนวน ๑๕ ตัว			๑๐๐,๐๐๐			ร้อยละของ ครัวเรือนที่มีน้ำใช้ เพียงพอ	ประชาชนมีน้ำอุปโภค- บริโภคอย่างเพียงพอ	กองช่าง

๕. ยุทธศาสตร์การบริหารกิจการบ้านเมืองที่ดีตามหลักธรรมาภิบาลและความมั่นคง

๒๖๑๑ ๒๖๑๒

๕.๔. แผนงานอุตสาหกรรมและการโยธา

ที่	โครงการ	วัตถุประสงค์	เป้าหมาย (ผลผลิตของโครงการ)	งบประมาณและที่ผ่านมา					ตัวชี้วัด (KPI)	ผลที่คาดว่าจะได้รับ	หน่วยงาน รับผิดชอบหลัก
				๒๕๖๑ (บาท)	๒๕๖๒ (บาท)	๒๕๖๓ (บาท)	๒๕๖๔ (บาท)	๒๕๖๕ (บาท)			
๒๑๕	ก่อสร้างถนน คสล. หมู่ ๑๗ (สายนิคมสายเก่า)	เพื่อให้ประชาชนมีถนนคมนาคมสะดวก	ก่อสร้างถนน คสล. กว้าง ๔ ม. ยาว ๕๖๐ ม. หนาเฉลี่ย ๐.๑๕ ม. พร้อมลงลูกรังไหล่ทางข้างละ ๐.๕๐ ม พื้นที่ คสล. ไม่น้อยกว่า ๑,๘๔๐ ตร.ม.			๑,๐๐๐,๐๐๐			ร้อยละของประชาชนที่ได้รับประโยชน์	ถนนได้มาตรฐาน ประชาชนได้รับความสะดวกในการสัญจรไปมา	กองช่าง
๒๑๖	ลงหินลูกรัง หมู่ ๑๗ (สายนายคำมี ซาลีเพ็ง)	เพื่อให้ประชาชนมีถนนคมนาคมสะดวก	ลงหินลูกรังบริเวณที่ชำรุด ปริมาณลูกรังไม่น้อยกว่า ๓๔๕ ลบ.ม.			๕๐,๐๐๐			ร้อยละของประชาชนที่ได้รับประโยชน์	ถนนได้มาตรฐาน ประชาชนได้รับความสะดวกในการสัญจรไปมา	กองช่าง
๒๑๗	ลงหินลูกรัง หมู่ ๑๗ (สายนายสมพัต สอนนุชาติ)	เพื่อให้ประชาชนมีถนนคมนาคมสะดวก	ลงหินลูกรังบริเวณที่ชำรุด ปริมาณลูกรังไม่น้อยกว่า ๓๔๕ ลบ.ม.			๕๐,๐๐๐			ร้อยละของประชาชนที่ได้รับประโยชน์	ถนนได้มาตรฐาน ประชาชนได้รับความสะดวกในการสัญจรไปมา	กองช่าง
๒๑๘	ก่อสร้างถนน คสล. หมู่ ๑๘ (จากหน้าบ้านนางจันไตร ไปโรงเรียนบ้านโพนไผ่)	เพื่อให้ประชาชนมีถนนคมนาคมสะดวก	ก่อสร้างถนน คสล. กว้าง ๔ ม. ยาว ๑๓๘.๕๐ ม. หนาเฉลี่ย ๐.๑๕ ม. พร้อมลงลูกรังไหล่ทางข้างละ ๐.๕๐ ม พื้นที่ คสล. ไม่น้อยกว่า ๕๕๔ ตร.ม.			๓๐๐,๐๐๐			ร้อยละของประชาชนที่ได้รับประโยชน์	ถนนได้มาตรฐาน ประชาชนได้รับความสะดวกในการสัญจรไปมา	กองช่าง

๕. ยุทธศาสตร์การบริหารกิจการบ้านเมืองที่ดีตามหลักธรรมาภิบาลและความมั่นคง

๑๖๑๑ ๕ ๐๒

๕.๔. แผนงานอุตสาหกรรมและการโยธา

ที่	โครงการ	วัตถุประสงค์	เป้าหมาย (ผลผลิตของโครงการ)	งบประมาณและที่ผ่านมา					ตัวชี้วัด (KPI)	ผลที่คาดว่าจะได้รับ	หน่วยงาน รับผิดชอบ หลัก
				๒๕๖๑ (บาท)	๒๕๖๒ (บาท)	๒๕๖๓ (บาท)	๒๕๖๔ (บาท)	๒๕๖๕ (บาท)			
๒๑ ๙	ก่อสร้างถนน คสล. หมู่ ๑๘ (สายไปวัดป่า ภูน้อย)	เพื่อให้ประชาชนมี ถนนคมนาคม สะดวก	ก่อสร้างถนน คสล. กว้าง ๔ ม. ยาว ๔๖๐ ม. หนาเฉลี่ย ๐.๑๕ ม. พร้อม ลงลูกรังไหลทางข้างละ ๐.๕๐ ม พื้นที่ คสล. ไม่น้อยกว่า ๑,๘๔๐ ตร.ม.			๑,๐๐๐,๐๐ ๐			ร้อยละของ ประชาชนที่ได้รับ ประโยชน์	ถนนได้มาตรฐาน ประชาชน ได้รับความสะดวกในการ สัญจรไปมา	กองช่าง
๒๒ ๐	ลงหินลูกรัง หมู่ ๑๘ (สายตาดโพนไผ่- ดงสว่าง)	เพื่อให้ประชาชนมี ถนนคมนาคม สะดวก	ลงหินลูกรังบริเวณที่ชำรุด ปริมาณ ลูกรังไม่น้อยกว่า ๓๔๕ ลบ.ม.			๕๐,๐๐๐			ร้อยละของ ประชาชนที่ได้รับ ประโยชน์	ถนนได้มาตรฐาน ประชาชน ได้รับความสะดวกในการ สัญจรไปมา	กองช่าง
๒๒ ๑	ลงหินลูกรัง หมู่ ๑๘ (สายกกไฮ)	เพื่อให้ประชาชนมี ถนนคมนาคม สะดวก	ลงหินลูกรังบริเวณที่ชำรุด ปริมาณ ลูกรังไม่น้อยกว่า ๑๔๒ ลบ.ม.			๒๐,๐๐๐			ร้อยละของ ประชาชนที่ได้รับ ประโยชน์	ถนนได้มาตรฐาน ประชาชน ได้รับความสะดวกในการ สัญจรไปมา	กองช่าง
๒๒ ๒	ลงหินลูกรัง หมู่ ๑๘ (สายสวน อ.นิสัย เหมะรุฉิน)	เพื่อให้ประชาชนมี ถนนคมนาคม สะดวก	ลงหินลูกรังบริเวณที่ชำรุด ปริมาณ ลูกรังไม่น้อยกว่า ๑๔๒ ลบ.ม.			๒๐,๐๐๐			ร้อยละของ ประชาชนที่ได้รับ ประโยชน์	ถนนได้มาตรฐาน ประชาชน ได้รับความสะดวกในการ สัญจรไปมา	กองช่าง
๒๒ ๓	ลงหินลูกรัง หมู่ ๑๘ (สายภูดินแดง จุดนา นายสมัย ชมภูแสง)	เพื่อให้ประชาชนมี ถนนคมนาคม สะดวก	ลงหินลูกรังบริเวณที่ชำรุด ปริมาณ ลูกรังไม่น้อยกว่า ๒๑๔ ลบ.ม.			๓๐,๐๐๐			ร้อยละของ ประชาชนที่ได้รับ ประโยชน์	ถนนได้มาตรฐาน ประชาชน ได้รับความสะดวกในการ สัญจรไปมา	กองช่าง

๕. ยุทธศาสตร์การบริหารกิจการบ้านเมืองที่ดีตามหลักธรรมาภิบาลและความมั่นคง

๑๑/๑๑/๒๕๖๒

๕.๔. แผนงานอุตสาหกรรมและการโยธา

ที่	โครงการ	วัตถุประสงค์	เป้าหมาย (ผลผลิตของโครงการ)	งบประมาณและที่ผ่านมา					ตัวชี้วัด (KPI)	ผลที่คาดว่าจะได้รับ	หน่วยงาน รับผิดชอบ หลัก
				๒๕๖๑ (บาท)	๒๕๖๒ (บาท)	๒๕๖๓ (บาท)	๒๕๖๔ (บาท)	๒๕๖๕ (บาท)			
๒๒ ๔	ก่อสร้างศาลาอเนก ประสงค์ ม.๑๘	เพื่อให้ประชาชนมี สถานที่พักผ่อน หย่อนใจ	จัดทำศาลาอเนกประสงค์ ริมหนองเม็ก			๑๕๐,๐๐๐			ร้อยละของ ประชาชนที่ได้รับ ประโยชน์	ประชาชนมีสถานที่พักผ่อน หย่อนใจ	กองช่าง
๒๒ ๕	ปรับปรุงภูมิทัศน์รอบ หนองเม็ก ม.๑๘	เพื่อให้ประชาชนมี สถานที่พักผ่อน หย่อนใจ	ปรับปรุงภูมิทัศน์รอบหนองเม็ก			๑๐๐,๐๐๐			ร้อยละของ ประชาชนที่ได้รับ ประโยชน์	ประชาชนมีสถานที่พักผ่อน หย่อนใจ	กองช่าง
๒๒ ๖	ก่อสร้างถนน คสล. หมู่ ๑๙ (หน้าบ้านนาย วรรณกร โพธิ์ชัย)	เพื่อให้ประชาชนมี ถนนคมนาคม สะดวก	ก่อสร้างถนน คสล.กว้าง ๔ ม.ยาว ๙๒ ม. หนาเฉลี่ย ๐.๑๕ ม. พร้อมลง ลูกรังไหล่ทางข้างละ ๐.๕๐ ม พื้นที่ คสล.ไม่น้อยกว่า ๓๖๘ ตร.ม.			๒๐๐,๐๐๐			ร้อยละของ ประชาชนที่ได้รับ ประโยชน์	ถนนได้มาตรฐาน ประชาชน ได้รับความสะดวกในการ สัญจรไปมา	กองช่าง
๒๒ ๗	ก่อสร้างถนน คสล. หมู่ ๑๙ (ข้างศูนย์พัฒนา เด็กเล็กต่อจากหน้าบ้าน นายพรม ไปศูนย์พัฒนา เด็กเล็ก)	เพื่อให้ประชาชนมี ถนนคมนาคม สะดวก	ก่อสร้างถนน คสล.กว้าง ๔ ม.ยาว ๔๖.๕๐ ม. หนาเฉลี่ย ๐.๑๕ ม. พร้อมลงลูกรังไหล่ทางข้างละ ๐.๕๐ ม พื้นที่ คสล.ไม่น้อยกว่า ๑๘๖ ตร.ม.			๑๐๐,๐๐๐			ร้อยละของ ประชาชนที่ได้รับ ประโยชน์	ถนนได้มาตรฐาน ประชาชน ได้รับความสะดวกในการ สัญจรไปมา	กองช่าง
๒๒ ๘	ก่อสร้างถนน คสล. หมู่ ๑๙ (ทางขึ้นหนอง แวง ข้างบ้านนาย ประยงค์ เมืองแทน)	เพื่อให้ประชาชนมี ถนนคมนาคม สะดวก	ก่อสร้างถนน คสล.กว้าง ๓ ม.ยาว ๖๔ ม. หนาเฉลี่ย ๐.๑๕ ม. พร้อมลง ลูกรังไหล่ทางข้างละ ๐.๕๐ ม พื้นที่ คสล.ไม่น้อยกว่า ๑๙๒ ตร.ม.			๑๐๐,๐๐๐			ร้อยละของ ประชาชนที่ได้รับ ประโยชน์	ถนนได้มาตรฐาน ประชาชน ได้รับความสะดวกในการ สัญจรไปมา	กองช่าง

๕. ยุทธศาสตร์การบริหารกิจการบ้านเมืองที่ดีตามหลักธรรมาภิบาลและความมั่นคง

๓๑๑๑ ๒๐๒๑

๕.๔. แผนงานอุตสาหกรรมและการโยธา

ที่	โครงการ	วัตถุประสงค์	เป้าหมาย (ผลผลิตของโครงการ)	งบประมาณและที่ผ่านมา					ตัวชี้วัด (KPI)	ผลที่คาดว่าจะได้รับ	หน่วยงาน รับผิดชอบ หลัก
				๒๕๖๑ (บาท)	๒๕๖๒ (บาท)	๒๕๖๓ (บาท)	๒๕๖๔ (บาท)	๒๕๖๕ (บาท)			
๒๒ ๙	ก่อสร้างถนน คสล. หมู่ ๑๙ (หน้าบ้านนาย สมานมิตร ศรีละวัน)	เพื่อให้ประชาชนมี ถนนคมนาคม สะดวก	ก่อสร้างถนน คสล. กว้าง ๔ ม. ยาว ๒๖ ม. หนาเฉลี่ย ๐.๑๕ ม. พร้อมลง ลูกรังไหล่ทางข้างละ ๐.๒๕ ม พื้นที่ คสล. ไม่น้อยกว่า ๑๐๔ ตร.ม.			๕๔,๐๐๐			ร้อยละของ ประชาชนที่ได้รับ ประโยชน์	ถนนได้มาตรฐาน ประชาชน ได้รับความสะดวกในการ สัญจรไปมา	กองช่าง
๒๓ ๐	ลงหินลูกรัง หมู่ ๑๙ (หนองทางวัว)	เพื่อให้ประชาชนมี ถนนคมนาคม สะดวก	ลงหินลูกรังบริเวณที่ชำรุด ปริมาณ ลูกรัง ไม่น้อยกว่า ๒๗๖ ลบ.ม.			๔๐,๐๐๐			ร้อยละของ ประชาชนที่ได้รับ ประโยชน์	ถนนได้มาตรฐาน ประชาชน ได้รับความสะดวกในการ สัญจรไปมา	กองช่าง
๒๓ ๑	ก่อสร้างถนน คสล. หมู่ ๒๐ (ซอยบ้านนาง ดำรง พลจางวาง)	เพื่อให้ประชาชนมี ถนนคมนาคม สะดวก	ก่อสร้างถนน คสล. กว้าง ๔ ม. ยาว ๙๒ ม. หนาเฉลี่ย ๐.๑๕ ม. พร้อมลง ลูกรังไหล่ทางข้างละ ๐.๕๐ ม พื้นที่ คสล. ไม่น้อยกว่า ๓๖๘ ตร.ม.			๒๐๐,๐๐๐			ร้อยละของ ประชาชนที่ได้รับ ประโยชน์	ถนนได้มาตรฐาน ประชาชน ได้รับความสะดวกในการ สัญจรไปมา	กองช่าง
๒๓ ๒	ปรับปรุงถนนดินเพื่อ การเกษตร ม.๒๐ (ซอย นางรุ่งรัชนี้ ศรีสำราญ)	เพื่อให้ประชาชนมี ถนนคมนาคม สะดวก	กว้าง ๔ ม. ยาว ๑๕๐ ม.			๗๐,๐๐๐			ร้อยละของ ประชาชนที่ได้รับ ประโยชน์	ถนนได้มาตรฐาน ประชาชน ได้รับความสะดวกในการ สัญจรไปมา	กองช่าง

๕. ยุทธศาสตร์การบริหารกิจการบ้านเมืองที่ดีตามหลักธรรมาภิบาลและความมั่นคง

๑๖/๑๑/๒๕๖๒

๕.๔. แผนงานอุตสาหกรรมและการโยธา

ที่	โครงการ	วัตถุประสงค์	เป้าหมาย (ผลผลิตของโครงการ)	งบประมาณและที่ผ่านมา					ตัวชี้วัด (KPI)	ผลที่คาดว่าจะได้รับ	หน่วยงาน รับผิดชอบ หลัก
				๒๕๖๑ (บาท)	๒๕๖๒ (บาท)	๒๕๖๓ (บาท)	๒๕๖๔ (บาท)	๒๕๖๕ (บาท)			
๒๓ ๓	ลงทุนลูกรัง หมู่ ๒๐ (นายนายทองจันทร์ อินทรพาณิชย์- โนนสูง)	เพื่อให้ประชาชนมี ถนนคมนาคม สะดวก	ลงทุนลูกรังบริเวณที่ชำรุด ปริมาณ ลูกรังไม่น้อยกว่า ๒๗๖ ลบ.ม.			๔๐,๐๐๐			ร้อยละของ ประชาชนที่ได้รับ ประโยชน์	ถนนได้มาตรฐาน ประชาชน ได้รับความสะดวกในการ สัญจรไปมา	กองช่าง
๒๓ ๔	ลงทุนลูกรัง หมู่ ๒๐ (สวนนายประเวศ เจริญไชย)	เพื่อให้ประชาชนมี ถนนคมนาคม สะดวก	ลงทุนลูกรังบริเวณที่ชำรุด ปริมาณ ลูกรังไม่น้อยกว่า ๒๗๖ ลบ.ม.			๔๐,๐๐๐			ร้อยละของ ประชาชนที่ได้รับ ประโยชน์	ถนนได้มาตรฐาน ประชาชน ได้รับความสะดวกในการ สัญจรไปมา	กองช่าง
๒๓ ๕	ลงทุนลูกรัง หมู่ ๒๐ (สายทำน้ำ)	เพื่อให้ประชาชนมี ถนนคมนาคม สะดวก	ลงทุนลูกรังบริเวณที่ชำรุด ปริมาณ ลูกรังไม่น้อยกว่า ๒๗๖ ลบ.ม.		๔๐,๐๐๐				ร้อยละของ ประชาชนที่ได้รับ ประโยชน์	ถนนได้มาตรฐาน ประชาชน ได้รับความสะดวกในการ สัญจรไปมา	กองช่าง
๒๓ ๖	ลงทุนลูกรัง หมู่ ๑๘ (สายนาตาเครือ)	เพื่อให้ประชาชนมี ถนนคมนาคม สะดวก	ลงทุนลูกรังบริเวณที่ชำรุด ปริมาณ ลูกรังไม่น้อยกว่า ๓๔๕ ลบ.ม.		๕๐,๐๐๐				ร้อยละของ ประชาชนที่ได้รับ ประโยชน์	ถนนได้มาตรฐาน ประชาชน ได้รับความสะดวกในการ สัญจรไปมา	กองช่าง
๒๓ ๗	ถมดินภายใน อบต. วาริชภูมิ	เพื่อปรับปรุงสถานที่ ภายใน อบต.วาริชภูมิ	ถมดิน ๑,๖๐๐ ลบ.ม. ลงหินลูกรัง ๓๓๐ ลบ.ม.			๑๗๔,๐๐๐			ร้อยละของ ประชาชนที่ได้รับ ประโยชน์	มีสถานที่ไว้บริการประชาชน ที่สะดวก	กองช่าง

๕. ยุทธศาสตร์การบริหารกิจการบ้านเมืองที่ดีตามหลักธรรมาภิบาลและความมั่นคง

๑๑๑๑ ๕ ๐๒

๕.๔. แผนงานอุตสาหกรรมและการโยธา

ที่	โครงการ	วัตถุประสงค์	เป้าหมาย (ผลผลิตของโครงการ)	งบประมาณและที่ผ่านมา					ตัวชี้วัด (KPI)	ผลที่คาดว่าจะได้รับ	หน่วยงาน รับผิดชอบ หลัก
				๒๕๖๑ (บาท)	๒๕๖๒ (บาท)	๒๕๖๓ (บาท)	๒๕๖๔ (บาท)	๒๕๖๕ (บาท)			
๒๓ ๘	วางท่อระบายน้ำ หมู่ ๕ (สายข้างหนองเม็ก)	เพื่อให้ประชาชนมี ถนนคมนาคม สะดวก	วางท่อระบายน้ำ คสล.ขนาด เส้นผ่าศูนย์กลาง ๐.๓๐x๑.๐๐ ม. จำนวน ๖ ท่อน			๘,๐๐๐			ร้อยละของ ประชาชนที่ได้รับ ประโยชน์	ถนนได้มาตรฐาน ประชาชน ได้รับความสะดวกในการ สัญจรไปมา	กองช่าง
๒๓ ๙	ลงหินลูกรัง หมู่ ๖ (ซอยบ้านนายสมาน)	เพื่อให้ประชาชนมี ถนนคมนาคม สะดวก	ลงหินลูกรังบริเวณที่ชำรุด ปริมาณ ลูกรังไม่น้อยกว่า ๒๗๖ ลบ.ม.		๔๐,๐๐๐				ร้อยละของ ประชาชนที่ได้รับ ประโยชน์	ถนนได้มาตรฐาน ประชาชน ได้รับความสะดวกในการ สัญจรไปมา	กองช่าง
๒๔ ๐	ลงหินลูกรัง หมู่ ๑๓ (สายรอบหนองยาง เดี่ยว)	เพื่อให้ประชาชนมี ถนนคมนาคม สะดวก	ลงหินลูกรังบริเวณที่ชำรุด ปริมาณ ลูกรังไม่น้อยกว่า ๒๗๖ ลบ.ม.		๔๐,๐๐๐				ร้อยละของ ประชาชนที่ได้รับ ประโยชน์	ถนนได้มาตรฐาน ประชาชน ได้รับความสะดวกในการ สัญจรไปมา	กองช่าง
๒๔ ๑	ปรับปรุงพื้นที่บริเวณ รอบหนองไผ่ ม.๗	เพื่อให้ประชาชนมี ถนนคมนาคม สะดวก	ถางป่าขุดต่อ ๔,๘๔๘.๗๕ ตร.ม. ยกร่อง ขึ้นรูปคันทาง กว้าง ๔ ม.ยาว ๘๗๕ ม. พร้อมวางท่อ คสล.มอก.ชั้น ๓ ขนาด ๐.๖๐x๑.๐๐ ม.จำนวน ๓๐ ท่อน ดินถม หลังท่อ คสล.๒๐๐ ลบ.ม.		๑๓๐,๐๐ ๐				ร้อยละของ ประชาชนที่ได้รับ ประโยชน์	ถนนได้มาตรฐาน ประชาชน ได้รับความสะดวกในการ สัญจรไปมา	กองช่าง
๒๔ ๒	ปรับปรุงต่อเติมศาลา อเนกประสงค์หนองไผ่ ม.๗	เพื่อให้ประชาชน ใช้ประโยชน์ ร่วมกัน	ปรับปรุงต่อเติมศาลาอเนกประสงค์			๑๕๐,๐๐๐			ร้อยละของ ประชาชนได้รับ ประโยชน์	ประชาชนได้ใช้ประโยชน์ ร่วมกัน	กองช่าง

๕. ยุทธศาสตร์การบริหารกิจการบ้านเมืองที่ดีตามหลักธรรมาภิบาลและความมั่นคง

๕.๔. แผนงานอุตสาหกรรมและการโยธา

พ.ร.บ. ๒๐๒๓

ที่	โครงการ	วัตถุประสงค์	เป้าหมาย (ผลผลิตของโครงการ)	งบประมาณและที่ผ่านมา					ตัวชี้วัด (KPI)	ผลที่คาดว่าจะได้รับ	หน่วยงาน รับผิดชอบหลัก
				๒๕๖๑ (บาท)	๒๕๖๒ (บาท)	๒๕๖๓ (บาท)	๒๕๖๔ (บาท)	๒๕๖๕ (บาท)			
๒๔ ๓	ลงหินลูกรัง หมู่ ๑๙ (สายนา นายชม นน ดารา)	เพื่อให้ประชาชนมี ถนนคมนาคม สะดวก	ลงหินลูกรังบริเวณที่ชำรุด ปริมาณ ลูกรังไม่น้อยกว่า ๔๘๓ ลบ.ม.		๗๐,๐๐๐				ร้อยละของ ประชาชนที่ได้รับ ประโยชน์	ถนนได้มาตรฐาน ประชาชน ได้รับความสะดวกในการ สัญจรไปมา	กองช่าง
๒๔ ๔	ลงหินลูกรัง หมู่ ๒๐ (สายนา นายมาก - นางปิ่น)	เพื่อให้ประชาชนมี ถนนคมนาคม สะดวก	ลงหินลูกรังบริเวณที่ชำรุด ปริมาณ ลูกรังไม่น้อยกว่า ๓๕๘ ลบ.ม.พร้อม วางท่อ คสล.มอก.ชั้น ๓ ขนาด ๐.๖๐x๑.๐๐ ม.จำนวน ๖ ท่อน		๖๐,๐๐๐				ร้อยละของ ประชาชนที่ได้รับ ประโยชน์	ถนนได้มาตรฐาน ประชาชน ได้รับความสะดวกในการ สัญจรไปมา	กองช่าง
๒๔ ๕	ลงหินลูกรัง หมู่ ๑๘ (ซอยข้างโรงเรียนบ้าน ตาดโพนไผ่)	เพื่อให้ประชาชนมี ถนนคมนาคม สะดวก	ลงหินลูกรังบริเวณที่ชำรุด ปริมาณ ลูกรังไม่น้อยกว่า ๑๓๘ ลบ.ม.		๒๐,๐๐๐				ร้อยละของ ประชาชนที่ได้รับ ประโยชน์	ถนนได้มาตรฐาน ประชาชน ได้รับความสะดวกในการ สัญจรไปมา	กองช่าง

๕. ยุทธศาสตร์การบริหารกิจการบ้านเมืองที่ดีตามหลักธรรมาภิบาลและความมั่นคง

๑๑๑๑ ๑๑.๑๒

๕.๔. แผนงานอุตสาหกรรมและการโยธา

ที่	โครงการ	วัตถุประสงค์	เป้าหมาย (ผลผลิตของโครงการ)	งบประมาณและที่ผ่านมา					ตัวชี้วัด (KPI)	ผลที่คาดว่าจะได้รับ	หน่วยงาน รับผิดชอบ หลัก
				๒๕๖๑ (บาท)	๒๕๖๒ (บาท)	๒๕๖๓ (บาท)	๒๕๖๔ (บาท)	๒๕๖๕ (บาท)			
๒๔ ๖	ลงหินลูกรัง หมู่ ๗ (สายกุดพร้าว-ดงศรีชมพู สวนนายชัยชนะ)	เพื่อให้ประชาชนมี ถนนคมนาคม สะดวก	ลงหินลูกรังบริเวณที่ชำรุด ปริมาณ ลูกรังไม่น้อยกว่า ๓๔๕ ลบ.ม.		๕๐,๐๐๐				ร้อยละของ ประชาชนที่ได้รับ ประโยชน์	ถนนได้มาตรฐาน ประชาชน ได้รับความสะดวกในการ สัญจรไปมา	กองช่าง
๒๔ ๗	ปรับปรุงต่อเติมศาลา อเนกประสงค์ ม.๑๕	เพื่อให้ประชาชน ใช้ประโยชน์ ร่วมกัน	ปรับปรุงต่อเติมศาลาอเนกประสงค์			๕๐,๐๐๐			ร้อยละของ ประชาชนได้รับ ประโยชน์	ประชาชนได้ใช้ประโยชน์ ร่วมกัน	กองช่าง
๒๔ ๘	ปรับปรุงบ่อขยะ พร้อม ลงหินลูกรัง ม.๕ ม. ๑๗	เพื่อให้ประชาชนมี สถานที่ทิ้งขยะที่ ถูกสุขลักษณะ	ปรับปรุงบ่อขยะพร้อมลงหินลูกรัง			๕๐,๐๐๐			ร้อยละของ ประชาชนที่ได้รับ ประโยชน์	ประชาชนมีสถานที่ทิ้งขยะ เป็นที่เป็นทาง	กองช่าง
๒๔ ๙	ลงหินลูกรัง หมู่ ๑๘ (สายตาดโพนไฟ- ภูอ่างสอ)	เพื่อให้ประชาชนมี ถนนคมนาคม สะดวก	ลงหินลูกรังบริเวณที่ชำรุด ปริมาณ ลูกรังไม่น้อยกว่า ๗๑๔ ลบ.ม.			๑๐๐,๐๐๐			ร้อยละของ ประชาชนที่ได้รับ ประโยชน์	ถนนได้มาตรฐาน ประชาชน ได้รับความสะดวกในการ สัญจรไปมา	กองช่าง
๒๕ ๐	ต่อเติมลาน คสล.ภายใน อบต.วาริชภูมิ	เพื่อปรับปรุง สถานที่ภายใน อบต.วาริชภูมิ	เทลาน คสล. หน้า ๐.๑๐ ม. หรือมี พื้นที่ คสล.ไม่น้อยกว่า ๒๒๐ ตร.ม.			๗๖,๐๐๐			ร้อยละของ ประชาชนที่ได้รับ ประโยชน์	มีสถานที่ไว้บริการประชาชน ที่สะดวก	กองช่าง

๕. ยุทธศาสตร์การบริหารกิจการบ้านเมืองที่ดีตามหลักธรรมาภิบาลและความมั่นคง
๕.๔. แผนงานอุตสาหกรรมและการโยธา

๑๑๑๑ ๕ ๑๑๑

ที่	โครงการ	วัตถุประสงค์	เป้าหมาย (ผลผลิตของโครงการ)	งบประมาณและที่ผ่านมา					ตัวชี้วัด (KPI)	ผลที่คาดว่าจะได้รับ	หน่วยงาน รับผิดชอบ หลัก
				๒๕๖๑ (บาท)	๒๕๖๒ (บาท)	๒๕๖๓ (บาท)	๒๕๖๔ (บาท)	๒๕๖๕ (บาท)			
๒๕ ๑	ลงทุนลูกรัง หมู่ ๑๙ (สายหนองสองห้อง)	เพื่อให้ประชาชนมี ถนนคมนาคม สะดวก	ลงทุนลูกรังบริเวณที่ชำรุด ปริมาณลูกรังไม่ น้อยกว่า ๗๑๔ ลบ.ม.			๑๐๐,๐๐๐			ร้อยละของ ประชาชนที่ ได้รับประโยชน์	ถนนได้มาตรฐาน ประชาชนได้รับความ สะดวกในการสัญจร ไปมา	กองช่าง
๒๕ ๒	ปรับปรุงต่อเติมรั้วศาล ปู่ตา บ้านกุดตะกาบ ทุ่ง หมู่ ๑๗	เพื่อความเป็น ระเบียบเรียบร้อย สวยงาม	ปรับปรุงต่อเติมรั้วศาลปู่ตา		๕๐,๐๐๐	๑๐๐,๐๐๐			ร้อยละของ ประชาชนที่ ได้รับประโยชน์	ศาลปู่ตามีความ สวยงามเป็นระเบียบ เรียบร้อย	กองช่าง
๒๕ ๓	ก่อสร้างถนน คสล. หมู่ ๒๐ (สายบ้านธาตุ พัฒนา-ทำน้ำประปา)	เพื่อให้ประชาชนมี ถนนคมนาคม สะดวก	ก่อสร้างถนน คสล.กว้าง ๔ ม.ยาว ๒๒๕ ม. หนาเฉลี่ย ๐.๑๕ ม. พร้อมลงลูกรังไหล่ทาง ข้างละ ๐.๕๐ ม พื้นที่ คสล.ไม่น้อยกว่า ๙๐๐ ตร.ม.			๕๐๐,๐๐๐			ร้อยละของ ประชาชนที่ ได้รับประโยชน์	ถนนได้มาตรฐาน ประชาชนได้รับความ สะดวกในการสัญจร ไปมา	กองช่าง
๒๕ ๔	ก่อสร้างถนน คสล. หมู่ ๗ (สายกุดพร้าว- โคกสนุก)	เพื่อให้ประชาชนมี ถนนคมนาคม สะดวก	ก่อสร้างถนน คสล.กว้าง ๕ ม.ยาว ๑๙๐.๕๐ ม. หนาเฉลี่ย ๐.๑๕ ม. พร้อมลงลูกรังไหล่ ทางข้างละ ๐.๒๕ ม พื้นที่ คสล.ไม่น้อยกว่า ๙๕๒.๕๐ ตร.ม.			๕๐๐,๐๐๐			ร้อยละของ ประชาชนที่ ได้รับประโยชน์	ถนนได้มาตรฐาน ประชาชนได้รับความ สะดวกในการสัญจร ไปมา	กองช่าง

๕. ยุทธศาสตร์การบริหารกิจการบ้านเมืองที่ดีตามหลักธรรมาภิบาลและความมั่นคง

พ.ร.บ. ๒๐๒๓

๕.๔. แผนงานอุตสาหกรรมและการโยธา

ที่	โครงการ	วัตถุประสงค์	เป้าหมาย (ผลผลิตของโครงการ)	งบประมาณและที่ผ่านมา					ตัวชี้วัด (KPI)	ผลที่คาดว่าจะได้รับ	หน่วยงาน รับผิดชอบหลัก
				๒๕๖๑ (บาท)	๒๕๖๒ (บาท)	๒๕๖๓ (บาท)	๒๕๖๔ (บาท)	๒๕๖๕ (บาท)			
๒๕๕	ก่อสร้างถนน คสล. หมู่ ๕ (สายหน้าบ้านสังเวียน ผิวคำ ไปหน้าบ้านนาย เสี่ยงม ศรีวงศ์ษา)	เพื่อให้ประชาชน มีถนนคมนาคม สะดวก	ก่อสร้างถนน คสล. กว้าง ๔ ม. ยาว ๖๔.๕๐ ม. หนาเฉลี่ย ๐.๑๕ ม. พร้อม ลูกรังไหลทางข้างละ ๐.๒๕ ม พื้นที่ คสล. ไม่น้อยกว่า ๑๙๓.๕๐ ตร.ม.			๑๐๐,๐๐๐			ร้อยละของ ประชาชนที่ ได้รับ ประโยชน์	ถนนได้มาตรฐาน ประชาชนได้รับความ สะดวกในการสัญจรไปมา	กองช่าง
๒๕๖	ก่อสร้างถนน คสล. หมู่ ๕ (สายหน้าบ้านนายยก วงศ์ตาล้า)	เพื่อให้ประชาชน มีถนนคมนาคม สะดวก	ก่อสร้างถนน คสล. กว้าง ๔ ม. ยาว ๙๓.๕๐ ม. หนาเฉลี่ย ๐.๑๕ ม. พร้อม ลูกรังไหลทางข้างละ ๐.๒๕ ม พื้นที่ คสล. ไม่น้อยกว่า ๓๗๔ ตร.ม.			๒๐๐,๐๐๐			ร้อยละของ ประชาชนที่ ได้รับ ประโยชน์	ถนนได้มาตรฐาน ประชาชนได้รับความ สะดวกในการสัญจรไปมา	กองช่าง
๒๕๗	ก่อสร้างถนน คสล. หมู่ ๑๓ (สายบ้านนายบุญ ยก เหมะธูลิน)	เพื่อให้ประชาชน มีถนนคมนาคม สะดวก	ก่อสร้างถนน คสล. กว้าง ๔ ม. ยาว ๑๔๑ ม. หนาเฉลี่ย ๐.๑๕ ม. พร้อมลูกรัง ไหลทางข้างละ ๐.๕๐ ม พื้นที่ คสล. ไม่น้อยกว่า ๕๖๔ ตร.ม.			๓๐๖,๐๐๐			ร้อยละของ ประชาชนที่ ได้รับ ประโยชน์	ถนนได้มาตรฐาน ประชาชนได้รับความ สะดวกในการสัญจรไปมา	กองช่าง
๒๕๘	ก่อสร้างถนน คสล. หมู่ ๑๓ (สายหน้า โรงพยาบาลวาริชภูมิ)	เพื่อให้ประชาชน มีถนนคมนาคม สะดวก	ก่อสร้างถนน คสล. กว้าง ๔ ม. ยาว ๘๙.๕๐ ม. หนาเฉลี่ย ๐.๑๕ ม. พร้อม ลูกรังไหลทางข้างละ ๐.๕๐ ม พื้นที่ คสล. ไม่น้อยกว่า ๓๕๘ ตร.ม.			๑๙๔,๐๐๐			ร้อยละของ ประชาชนที่ ได้รับ ประโยชน์	ถนนได้มาตรฐาน ประชาชนได้รับความ สะดวกในการสัญจรไปมา	กองช่าง

๕. ยุทธศาสตร์การบริหารกิจการบ้านเมืองที่ดีตามหลักธรรมาภิบาลและความมั่นคง
๕.๔. แผนงานอุตสาหกรรมและการโยธา

๑๑๑๑ ๕ ๑๑๑

ที่	โครงการ	วัตถุประสงค์	เป้าหมาย (ผลผลิตของโครงการ)	งบประมาณและที่ผ่านมา					ตัวชี้วัด (KPI)	ผลที่คาดว่าจะได้รับ	หน่วยงาน รับผิดชอบหลัก
				๒๕๖๑ (บาท)	๒๕๖๒ (บาท)	๒๕๖๓ (บาท)	๒๕๖๔ (บาท)	๒๕๖๕ (บาท)			
๒๕ ๙	ก่อสร้างถนน คสล. หมู่ ๓ (ซอยหลังวัดพระธาตุ ศรีมงคล)	เพื่อให้ประชาชน มีถนนคมนาคม สะดวก	ก่อสร้างถนน คสล.กว้าง ๔ ม.ยาว ๑๕ ม. หนาเฉลี่ย ๐.๑๕ ม. พร้อมลงลูกรัง ไหล่ทางข้างละ ๐.๕๐ ม พื้นที่ คสล.ไม่ น้อยกว่า ๖๐ ตร.ม.			๓๒,๐๐๐			ร้อยละของ ประชาชนที่ ได้รับ ประโยชน์	ถนนได้มาตรฐาน ประชาชนได้รับความ สะดวกในการสัญจรไปมา	กองช่าง
๒๖ ๐	ก่อสร้างถนน คสล. หมู่ ๑๐ (สายบ้านผู้ช่วย สมยศ)	เพื่อให้ประชาชน มีถนนคมนาคม สะดวก	ก่อสร้างถนน คสล.กว้าง ๓ ม.ยาว ๔๓ ม. หนาเฉลี่ย ๐.๑๕ พื้นที่ คสล.ไม่น้อย กว่า ๑๒๙ ตร.ม.			๖๔,๐๐๐			ร้อยละของ ประชาชนที่ ได้รับ ประโยชน์	ถนนได้มาตรฐาน ประชาชนได้รับความ สะดวกในการสัญจรไปมา	กองช่าง
๒๖ ๑	เสริมผิวถนน คสล. หมู่ ๑๐ (สายข้างร้านค้า)	เพื่อให้ประชาชน มีถนนคมนาคม สะดวก	ก่อสร้างถนน คสล.กว้าง ๓ ม.ยาว ๓๖ ม. หนาเฉลี่ย ๐.๑๐ พื้นที่ คสล.ไม่น้อย กว่า ๑๐๘ ตร.ม.ไหล่ทางข้างละ ๐.๒๕ เมตร			๓๗,๐๐๐			ร้อยละของ ประชาชนที่ ได้รับ ประโยชน์	ถนนได้มาตรฐาน ประชาชนได้รับความ สะดวกในการสัญจรไปมา	กองช่าง
๒๖ ๒	เสริมผิวถนน คสล. หมู่ ๔ (สายข้างร้านซ่อม จักรยานยนต์)	เพื่อให้ประชาชน มีถนนคมนาคม สะดวก	ก่อสร้างถนน คสล.กว้าง ๔ ม.ยาว ๑๐ ม. หนาเฉลี่ย ๐.๑๐ พื้นที่ คสล.ไม่น้อย กว่า ๔๐ ตร.ม.ไหล่ทางข้างละ ๐.๒๕ เมตร			๑๓,๐๐๐			ร้อยละของ ประชาชนที่ ได้รับ ประโยชน์	ถนนได้มาตรฐาน ประชาชนได้รับความ สะดวกในการสัญจรไปมา	กองช่าง

๕. ยุทธศาสตร์การบริหารกิจการบ้านเมืองที่ดีตามหลักธรรมาภิบาลและความมั่นคง

๑๑๑๑ ๑๑๑๑

๕.๔. แผนงานอุตสาหกรรมและการโยธา

ที่	โครงการ	วัตถุประสงค์	เป้าหมาย (ผลผลิตของโครงการ)	งบประมาณและที่ผ่านมา					ตัวชี้วัด (KPI)	ผลที่คาดว่าจะได้รับ	หน่วยงาน รับผิดชอบหลัก
				๒๕๖๑ (บาท)	๒๕๖๒ (บาท)	๒๕๖๓ (บาท)	๒๕๖๔ (บาท)	๒๕๖๕ (บาท)			
๒๖ ๓	ก่อสร้างถนน คสล. หมู่ ๑๙ (สายไปวัดถ้ำพระบาง)	เพื่อให้ประชาชนมีถนนคมนาคมสะดวก	ก่อสร้างถนน คสล. กว้าง ๔ ม. ยาว ๒๓๐ ม. หนาเฉลี่ย ๐.๑๕ ม. พร้อมลงลูกรังไหล่ทางข้างละ ๐.๕๐ ม พื้นที่ คสล. ไม่น้อยกว่า ๙๒๐ ตร.ม.			๕๐๐,๐๐๐			ร้อยละของประชาชนที่ได้รับประโยชน์	ถนนได้มาตรฐานประชาชนได้รับความสะดวกในการสัญจรไปมา	กองช่าง
๒๖ ๔	ก่อสร้างถนน คสล. หมู่ ๑๑ (สายหน้าบ้านนางประทัย หลอดเงิน)	เพื่อให้ประชาชนมีถนนคมนาคมสะดวก	ช่วงที่ ๑ กว้าง ๔ ม. ยาว ๘๐ ม. หนาเฉลี่ย ๐.๑๕ ม. ช่วงที่ ๒ กว้าง ๔ ม. ยาว ๙๓.๕๐ ม. หนาเฉลี่ย ๐.๑๕ ม. ลูกรังไหล่ทางข้างละ ๐.๒๕ ม พื้นที่ คสล. ไม่น้อยกว่า ๓๗๔ ตร.ม.			๒๐๐,๐๐๐			ร้อยละของประชาชนที่ได้รับประโยชน์	ถนนได้มาตรฐานประชาชนได้รับความสะดวกในการสัญจรไปมา	กองช่าง
๒๖ ๕	ก่อสร้างถนน คสล. หมู่ ๘ (สายป่าช้าบ้านเหล่าขอนแก่น)	เพื่อให้ประชาชนมีถนนคมนาคมสะดวก	ก่อสร้างถนน คสล. กว้าง ๔ ม. ยาว ๙๒ ม. หนาเฉลี่ย ๐.๑๕ ม. พร้อมลงลูกรังไหล่ทางข้างละ ๐.๕๐ ม พื้นที่ คสล. ไม่น้อยกว่า ๓๖๘ ตร.ม.			๒๐๐,๐๐๐			ร้อยละของประชาชนที่ได้รับประโยชน์	ถนนได้มาตรฐานประชาชนได้รับความสะดวกในการสัญจรไปมา	กองช่าง
๒๖ ๖	ก่อสร้างถนน คสล. หมู่ ๑๘ (สายตาดโพนไผ่-ดงสว่าง)	เพื่อให้ประชาชนมีถนนคมนาคมสะดวก	ก่อสร้างถนน คสล. กว้าง ๔ ม. ยาว ๒๓๐ ม. หนาเฉลี่ย ๐.๑๕ ม. พร้อมลงลูกรังไหล่ทางข้างละ ๐.๕๐ ม พื้นที่ คสล. ไม่น้อยกว่า ๙๒๐ ตร.ม.			๕๐๐,๐๐๐			ร้อยละของประชาชนที่ได้รับประโยชน์	ถนนได้มาตรฐานประชาชนได้รับความสะดวกในการสัญจรไปมา	กองช่าง

๕. ยุทธศาสตร์การบริหารกิจการบ้านเมืองที่ดีตามหลักธรรมาภิบาลและความมั่นคง

พ.ร.บ. ๒๐๒๓

๕.๔. แผนงานอุตสาหกรรมและการโยธา

ที่	โครงการ	วัตถุประสงค์	เป้าหมาย (ผลผลิตของโครงการ)	งบประมาณและที่ผ่านมา					ตัวชี้วัด (KPI)	ผลที่คาดว่าจะได้รับ	หน่วยงาน รับผิดชอบหลัก
				๒๕๖๑ (บาท)	๒๕๖๒ (บาท)	๒๕๖๓ (บาท)	๒๕๖๔ (บาท)	๒๕๖๕ (บาท)			
๒๖ ๗	เสริมผิวถนน คสล. หมู่ ๑๕ (สายหน้าบ้าน อาจารย์นิรมล ศรีพรหมษา)	เพื่อให้ประชาชน มีถนนคมนาคม สะดวก	ก่อสร้างถนน คสล. กว้าง ๔ ม. ยาว ๑๒๐ ม. หนาเฉลี่ย ๐.๑๐ พื้นที่ คสล. ไม่น้อยกว่า ๔๘๐ ตร.ม. ไหล่ทางข้างละ ๐.๕๐ เมตร พร้อมวางท่อ คสล. มอก. ชั้น ๓ ขนาดเส้นผ่าศูนย์กลาง ๐.๔๐x๑.๐๐ ม. จำนวน ๖ ท่อน พร้อมวางบ่อพัก คสล. พร้อมฝาปิด จำนวน ๒ บ่อ			๑๘๓,๐๐๐			ร้อยละของประชาชนที่ได้รับประโยชน์	ถนนได้มาตรฐาน ประชาชนได้รับความสะดวกในการสัญจรไปมา	กองช่าง
๒๖ ๘	ลงหินลูกรัง หมู่ ๗ (สายกุดพร้าว-โคกสนุก)	เพื่อให้ประชาชน มีถนนคมนาคม สะดวก	ลงหินลูกรังบริเวณที่ชำรุด พร้อมปรับเกลี่ยเรียบ ปริมาณลูกรังไม่น้อยกว่า ๖๘๔ ลบ.ม.			๑๐๐,๐๐๐			ร้อยละของประชาชนที่ได้รับประโยชน์	ถนนได้มาตรฐาน ประชาชนได้รับความสะดวกในการสัญจรไปมา	กองช่าง
๒๖ ๙	ลงหินลูกรัง หมู่ ๑๙ (สายสวนห้วย-ห้วยเหล็กไฟ)	เพื่อให้ประชาชน มีถนนคมนาคม สะดวก	ลงหินลูกรังบริเวณที่ชำรุด พร้อมปรับเกลี่ยเรียบ ปริมาณลูกรังไม่น้อยกว่า ๕๗๕ ลบ.ม.			๘๔,๐๐๐			ร้อยละของประชาชนที่ได้รับประโยชน์	ถนนได้มาตรฐาน ประชาชนได้รับความสะดวกในการสัญจรไปมา	กองช่าง
๒๗ ๐	ลงหินลูกรัง หมู่ ๑๐ (สายหนองบุงฟ้า-บ้านดงศรีชมภู)	เพื่อให้ประชาชน มีถนนคมนาคม สะดวก	ลงหินลูกรังบริเวณที่ชำรุด พร้อมปรับเกลี่ยเรียบ ปริมาณลูกรังไม่น้อยกว่า ๖๘๔ ลบ.ม.			๑๐๐,๐๐๐			ร้อยละของประชาชนที่ได้รับประโยชน์	ถนนได้มาตรฐาน ประชาชนได้รับความสะดวกในการสัญจรไปมา	กองช่าง

๕. ยุทธศาสตร์การบริหารกิจการบ้านเมืองที่ดีตามหลักธรรมาภิบาลและความมั่นคง

พ.ร.บ. ๒๐๑๖

๕.๔. แผนงานอุตสาหกรรมและการโยธา

ที่	โครงการ	วัตถุประสงค์	เป้าหมาย (ผลผลิตของโครงการ)	งบประมาณและที่ผ่านมา					ตัวชี้วัด (KPI)	ผลที่คาดว่าจะได้รับ	หน่วยงาน รับผิดชอบหลัก
				๒๕๖๑ (บาท)	๒๕๖๒ (บาท)	๒๕๖๓ (บาท)	๒๕๖๔ (บาท)	๒๕๖๕ (บาท)			
๒๗ ๑	ลงหินลูกรัง หมู่ ๖ (ข้างร้าน เล็กยางพารา)	เพื่อให้ประชาชน มีถนนคมนาคม สะดวก	ลงหินลูกรังบริเวณที่ชำรุด พร้อมปรับ เกลี่ยเรียบ ปริมาณลูกรังไม่น้อยกว่า ๖๘๔ ลบ.ม.			๑๐๐,๐๐๐			ร้อยละของ ประชาชนที่ ได้รับ ประโยชน์	ถนนได้มาตรฐาน ประชาชนได้รับความ สะดวกในการสัญจรไปมา	กองช่าง
๒๗ ๒	ขยายถนนดินเพื่อการเกษตร หมู่ ๑๘ (คุ้มใหม่ลงห้วย แสด)	เพื่อให้ประชาชน มีถนนคมนาคม สะดวก	ขยายผิวถนน กว้าง ๒ ม.ยาว ๔๒๕ ม. สูงเฉลี่ย ๐.๗๕ ม.ปริมาณดินถมไม่น้อย กว่า ๗๔๙ ลบ.ม.พร้อมวางท่อ คสล. มอก.ชั้น ๓ ขนาดเส้นผ่าศูนย์กลาง ๐.๖๐x๑.๐๐ ม. จำนวน ๘ ท่อน			๑๐๐,๐๐๐			ร้อยละของ ประชาชนที่ ได้รับ ประโยชน์	ถนนได้มาตรฐาน ประชาชนได้รับความ สะดวกในการสัญจรไปมา	กองช่าง
๒๗ ๓	ขุดลอกคลองระบายน้ำ สาธารณะ หมู่ ๙ (ข้างถนน สายบ้านห้วยบาง-หนอง แวง)	เพื่อให้ประชาชน มีถนนคมนาคม สะดวก	ขุดลอก กว้าง ๒ ม.ยาว ๕๑๐ ม. ลึก ๒.๔๐ ม.ปริมาณดินขุดไม่น้อยกว่า ๒,๐๔๐ ลบ.ม.พร้อมวางท่อ คสล. มอก.ชั้น ๓ ขนาดเส้นผ่าศูนย์กลาง ๐.๖๐x๑.๐๐ ม. จำนวน ๔ ท่อน			๘๐,๐๐๐			ร้อยละของ ประชาชนที่ ได้รับ ประโยชน์	ถนนได้มาตรฐาน ประชาชนได้รับความ สะดวกในการสัญจรไปมา	กองช่าง
๒๗ ๔	ก่อสร้างถนน คสล. หมู่ ๓ - หมู่ ๒๐ (สายข้าง สาง.ชลประทาน)	เพื่อให้ประชาชน มีถนนคมนาคม สะดวก	ก่อสร้างถนน คสล.กว้าง ๔ ม.ยาว ๒๓๐ ม. หนาเฉลี่ย ๐.๑๕ ม. พร้อมลงลูกรัง ไหล่ทางข้างละ ๐.๕๐ ม พื้นที่ คสล.ไม่ น้อยกว่า ๙๒๐ ตร.ม.			๕๐๐,๐๐๐			ร้อยละของ ประชาชนที่ ได้รับ ประโยชน์	ถนนได้มาตรฐาน ประชาชนได้รับความ สะดวกในการสัญจรไปมา	กองช่าง

๕. ยุทธศาสตร์การบริหารกิจการบ้านเมืองที่ดีตามหลักธรรมาภิบาลและความมั่นคง

๑๑๑๑ ๑๑๑๑

๕.๔. แผนงานอุตสาหกรรมและการโยธา

ที่	โครงการ	วัตถุประสงค์	เป้าหมาย (ผลผลิตของโครงการ)	งบประมาณและที่ผ่านมา					ตัวชี้วัด (KPI)	ผลที่คาดว่าจะได้รับ	หน่วยงาน รับผิดชอบหลัก
				๒๕๖๑ (บาท)	๒๕๖๒ (บาท)	๒๕๖๓ (บาท)	๒๕๖๔ (บาท)	๒๕๖๕ (บาท)			
๒๗ ๕	ก่อสร้างถนน คสล. หมู่ ๗ (สายโคกสนุก-บ้านกุด ตะกาบ)	เพื่อให้ประชาชน มีถนนคมนาคม สะดวก	ก่อสร้างถนน คสล.กว้าง ๔ ม.ยาว ๒๓๐ ม. หนาเฉลี่ย ๐.๑๕ ม. พร้อมลงลูกรัง ไหล่ทางข้างละ ๐.๕๐ ม พื้นที่ คสล.ไม่ น้อยกว่า ๙๒๐ ตร.ม.			๕๐๐,๐๐๐			ร้อยละของ ประชาชนที่ ได้รับ ประโยชน์	ถนนได้มาตรฐาน ประชาชนได้รับความ สะดวกในการสัญจรไปมา	กองช่าง
๒๗ ๖	ก่อสร้างถนน คสล. หมู่ ๑๑ (สายบ้านภูแฉะ- หลัง อบต.วาริชภูมิ)	เพื่อให้ประชาชน มีถนนคมนาคม สะดวก	ก่อสร้างถนน คสล.กว้าง ๔ ม.ยาว ๒๓๐ ม. หนาเฉลี่ย ๐.๑๕ ม. พร้อมลงลูกรัง ไหล่ทางข้างละ ๐.๕๐ ม พื้นที่ คสล.ไม่ น้อยกว่า ๙๒๐ ตร.ม.			๕๐๐,๐๐๐			ร้อยละของ ประชาชนที่ ได้รับ ประโยชน์	ถนนได้มาตรฐาน ประชาชนได้รับความ สะดวกในการสัญจรไปมา	กองช่าง
๒๗ ๗	ก่อสร้างถนน คสล. หมู่ ๕ (สายบ้านกุดตะกาบ- หนองยิงมิ่ง)	เพื่อให้ประชาชน มีถนนคมนาคม สะดวก	ก่อสร้างถนน คสล.กว้าง ๔ ม.ยาว ๒๓๐ ม. หนาเฉลี่ย ๐.๑๕ ม. พร้อมลงลูกรัง ไหล่ทางข้างละ ๐.๕๐ ม พื้นที่ คสล.ไม่ น้อยกว่า ๙๒๐ ตร.ม.			๕๐๐,๐๐๐			ร้อยละของ ประชาชนที่ ได้รับ ประโยชน์	ถนนได้มาตรฐาน ประชาชนได้รับความ สะดวกในการสัญจรไปมา	กองช่าง
๒๗ ๘	ก่อสร้างถนน คสล. หมู่ ๑๒ (สายรอบหนอง คำลี)	เพื่อให้ประชาชน มีถนนคมนาคม สะดวก	ก่อสร้างถนน คสล.กว้าง ๔ ม.ยาว ๒๓๐ ม. หนาเฉลี่ย ๐.๑๕ ม. พร้อมลงลูกรัง ไหล่ทางข้างละ ๐.๕๐ ม พื้นที่ คสล.ไม่ น้อยกว่า ๙๒๐ ตร.ม.			๕๐๐,๐๐๐			ร้อยละของ ประชาชนที่ ได้รับ ประโยชน์	ถนนได้มาตรฐาน ประชาชนได้รับความ สะดวกในการสัญจรไปมา	กองช่าง

๕. ยุทธศาสตร์การบริหารกิจการบ้านเมืองที่ดีตามหลักธรรมาภิบาลและความมั่นคง

๕.๔. แผนงานอุตสาหกรรมและการโยธา

พ.ศ. ๒๕๖๒

ที่	โครงการ	วัตถุประสงค์	เป้าหมาย (ผลผลิตของโครงการ)	งบประมาณและที่ผ่านมา					ตัวชี้วัด (KPI)	ผลที่คาดว่าจะได้รับ	หน่วยงาน รับผิดชอบหลัก
				๒๕๖๑ (บาท)	๒๕๖๒ (บาท)	๒๕๖๓ (บาท)	๒๕๖๔ (บาท)	๒๕๖๕ (บาท)			
๒๗ ๙	ก่อสร้างถนน คสล. หมู่ ๑๓ (สายรอบหนองก้านเหลือง)	เพื่อให้ประชาชน มีถนนคมนาคม สะดวก	ก่อสร้างถนน คสล. กว้าง ๔ ม. ยาว ๒๓๐ ม. หนาเฉลี่ย ๐.๑๕ ม. พร้อมลงลูกรัง ไหล่ทางข้างละ ๐.๕๐ ม พื้นที่ คสล. ไม่ น้อยกว่า ๙๒๐ ตร.ม.			๕๐๐,๐๐๐			ร้อยละของ ประชาชนที่ ได้รับ ประโยชน์	ถนนได้มาตรฐาน ประชาชนได้รับความ สะดวกในการสัญจรไปมา	กองช่าง
๒๘ ๐	ก่อสร้างถนน คสล. หมู่ ๑๔ (สายรอบหนองหัวช้าง)	เพื่อให้ประชาชน มีถนนคมนาคม สะดวก	ก่อสร้างถนน คสล. กว้าง ๔ ม. ยาว ๒๓๐ ม. หนาเฉลี่ย ๐.๑๕ ม. พร้อมลงลูกรัง ไหล่ทางข้างละ ๐.๕๐ ม พื้นที่ คสล. ไม่ น้อยกว่า ๙๒๐ ตร.ม.			๕๐๐,๐๐๐			ร้อยละของ ประชาชนที่ ได้รับ ประโยชน์	ถนนได้มาตรฐาน ประชาชนได้รับความ สะดวกในการสัญจรไปมา	กองช่าง
๒๘ ๑	ก่อสร้างถนน คสล. หมู่ ๑๘ (สายหมู่ ๑๘-ป่าช้า หมู่ ๑๐)	เพื่อให้ประชาชน มีถนนคมนาคม สะดวก	ก่อสร้างถนน คสล. กว้าง ๔ ม. ยาว ๒๓๐ ม. หนาเฉลี่ย ๐.๑๕ ม. พร้อมลงลูกรัง ไหล่ทางข้างละ ๐.๕๐ ม พื้นที่ คสล. ไม่ น้อยกว่า ๙๒๐ ตร.ม.			๕๐๐,๐๐๐			ร้อยละของ ประชาชนที่ ได้รับ ประโยชน์	ถนนได้มาตรฐาน ประชาชนได้รับความ สะดวกในการสัญจรไปมา	กองช่าง
รวม				๑๐,๗๙๘,๐๐ ๐	๘,๔๕๓,๑๐๐	๑๕,๐๙๔,๐๐๐	-	-			

บัญชีโครงการพัฒนาท้องถิ่น

แบบ ผ. ๐๒/๑

รายละเอียดโครงการพัฒนาท้องถิ่น

สำหรับโครงการที่เกินศักยภาพขององค์กรปกครองส่วนท้องถิ่น

รายละเอียดโครงการพัฒนา

แบบ ผ.๐๒/๑

แผนพัฒนาท้องถิ่น (พ.ศ. ๒๕๖๑-๒๕๖๕)

สำหรับ โครงการเก็บคักยภาพขององค์กรปกครองส่วนท้องถิ่น

องค์การบริหารส่วนตำบลวาริชภูมิ อำเภวาริชภูมิ จังหวัดสกลนคร

ก. ยุทธศาสตร์จังหวัดที่ ๕ ยุทธศาสตร์การบริหารกิจการบ้านเมืองที่ดีตามหลักธรรมาภิบาลและความมั่นคง

ข. ยุทธศาสตร์การพัฒนาขององค์กรปกครองส่วนท้องถิ่นในเขตจังหวัดที่ ๕ ยุทธศาสตร์การบริหารกิจการบ้านเมืองที่ดีตามหลักธรรมาภิบาลและความมั่นคง

๑. ยุทธศาสตร์การบริหารกิจการบ้านเมืองที่ดีตามหลักธรรมาภิบาลและความมั่นคง

๑.๑. แผนงานอุตสาหกรรมและการโยธา

ที่	โครงการ	วัตถุประสงค์	เป้าหมาย (ผลผลิตของโครงการ)	งบประมาณและที่ผ่านมา					ตัวชี้วัด (KPI)	ผลที่คาดว่าจะ ได้รับ	หน่วยงาน รับผิดชอบหลัก
				๒๕๖๑ (บาท)	๒๕๖๒ (บาท)	๒๕๖๓ (บาท)	๒๕๖๔ (บาท)	๒๕๖๕ (บาท)			
๑	ก่อสร้างถนนคอนกรีตเสริมเหล็กเชื่อมระหว่างหมู่บ้านหนองแวง-บ้านกุดตะกาบ ตำบลวาริชภูมิ	เพื่อให้ประชาชนมีถนนคมนาคมสะดวก	ขนาดกว้าง ๕ เมตร ยาว ๓,๘๐๐ เมตร หนาเฉลี่ย ๐.๑๕ เมตร หรือมี พท.คสล. ไม่น้อยกว่า ๑๙,๐๐๐ ตร.ม. ไหล่ทางข้างละ ๑ เมตร			๑๐,๖๐๒,๐๐๐	๑๐,๖๐๒,๐๐๐		ร้อยละของประชาชนที่ได้รับประโยชน์	ถนนได้มาตรฐานประชาชนได้รับความสะดวกในการสัญจรไปมา	-กองช่าง -อบจ. -อำเภอ -จังหวัด -กรมส่งเสริมการปกครองท้องถิ่น
๒	ก่อสร้างถนนคอนกรีตเสริมเหล็กเชื่อมระหว่างหมู่บ้านสายบ้านห้วยบาง-บ้านวาริชภูมิ ตำบลวาริชภูมิ	เพื่อให้ประชาชนมีถนนคมนาคมสะดวก	ขนาดกว้าง ๔ เมตร ยาว ๑,๔๔๐ เมตร หนาเฉลี่ย ๐.๑๕ เมตร หรือมี พท.คสล. ไม่น้อยกว่า ๕,๗๖๐ ตร.ม. ไหล่ทางข้างละ ๑ เมตร			๓,๓๗๓,๐๐๐	๓,๓๗๓,๐๐๐		ร้อยละของประชาชนที่ได้รับประโยชน์	ถนนได้มาตรฐานประชาชนได้รับความสะดวกในการสัญจรไปมา	-กองช่าง -อบจ. -อำเภอ -จังหวัด -กรมส่งเสริมการปกครองท้องถิ่น

๑. ยุทธศาสตร์การบริหารกิจการบ้านเมืองที่ดีตามหลักธรรมาภิบาลและความมั่นคง

๑.๑. แผนงานอุตสาหกรรมและการโยธา

ที่	โครงการ	วัตถุประสงค์	เป้าหมาย (ผลผลิตของโครงการ)	งบประมาณและที่ผ่านมา					ตัวชี้วัด (KPI)	ผลที่คาดว่าจะได้รับ	หน่วยงาน รับผิดชอบ หลัก
				๒๕๖๑ (บาท)	๒๕๖๒ (บาท)	๒๕๖๓ (บาท)	๒๕๖๔ (บาท)	๒๕๖๕ (บาท)			
๓	ก่อสร้างถนนคอนกรีตเสริมเหล็กเชื่อมระหว่างหมู่บ้านสายบ้านหนองแวง – บ้านเหล่า – บ้านขอนแก่น ตำบลวาริชภูมิ	เพื่อให้ประชาชนมีถนนคมนาคมสะดวก	ขนาดกว้าง ๔ เมตร ยาว ๒,๐๐๐ เมตร หนาเฉลี่ย ๐.๑๕ เมตร หรือมี พท.คสล.ไม่น้อยกว่า ๘,๐๐๐ ตร.ม. ไหล่ทางข้างละ ๑ เมตร			๔,๖๘๖,๐๐๐	๔,๖๘๖,๐๐๐		ร้อยละของประชาชนที่ได้รับประโยชน์	ถนนได้มาตรฐานประชาชนได้รับความสะดวกในการสัญจรไปมา	-กองช่าง -อบจ. -อำเภอ -จังหวัด -กรมส่งเสริมการปกครองท้องถิ่น
๔	ก่อสร้างถนนคอนกรีตเสริมเหล็กเชื่อมระหว่างหมู่บ้านโพ้นไผ่ – บ้านดงศรีชมพู ตำบลวาริชภูมิ	เพื่อให้ประชาชนมีถนนคมนาคมสะดวก	ขนาดกว้าง ๕ เมตร ยาว ๓,๐๐๐ เมตร หนาเฉลี่ย ๐.๑๕ เมตร หรือมี พท.คสล.ไม่น้อยกว่า ๑๐,๕๐๐ ตร.ม. ไหล่ทางข้างละ ๑ เมตร			๘,๔๗๓,๐๐๐	๘,๔๗๓,๐๐๐		ร้อยละของประชาชนที่ได้รับประโยชน์	ถนนได้มาตรฐานประชาชนได้รับความสะดวกในการสัญจรไปมา	-กองช่าง -อบจ. -อำเภอ -จังหวัด -กรมส่งเสริมการปกครองท้องถิ่น

๑. ยุทธศาสตร์การบริหารกิจการบ้านเมืองที่ดีตามหลักธรรมาภิบาลและความมั่นคง
๑.๑. แผนงานอุตสาหกรรมและการโยธา

ที่	โครงการ	วัตถุประสงค์	เป้าหมาย (ผลผลิตของโครงการ)	งบประมาณและที่ผ่านมา					ตัวชี้วัด (KPI)	ผลที่คาดว่าจะได้รับ	หน่วยงาน รับผิดชอบ หลัก
				๒๕๖๑ (บาท)	๒๕๖๒ (บาท)	๒๕๖๓ (บาท)	๒๕๖๔ (บาท)	๒๕๖๕ (บาท)			
๕	ก่อสร้างถนนคอนกรีตเสริมเหล็กเชื่อมระหว่างหมู่บ้านบ้านธาตุพัฒนา – บ้านดงคำโพธิ์ ตำบลวาริชภูมิ	เพื่อให้ประชาชนมีถนนคมนาคมสะดวก	ขนาดกว้าง ๕ เมตร ยาว ๔,๑๐๐ เมตร หนาเฉลี่ย ๐.๑๕ เมตร หรือมี พท.คสล.ไม่น้อยกว่า ๒๐,๕๐๐ ตร.ม. ไหล่ทางข้างละ ๑ เมตร			๑๑,๓๘๘,๐๐๐	๑๑,๓๘๘,๐๐๐		ร้อยละของประชาชนที่ได้รับประโยชน์	ถนนได้มาตรฐานประชาชนได้รับความสะดวกในการสัญจรไปมา	-กองช่าง -อบจ. -อำเภอ -จังหวัด -กรมส่งเสริมการปกครองท้องถิ่น
๖	ก่อสร้างถนนคอนกรีตเสริมเหล็กเชื่อมระหว่างหมู่บ้านบ้านกุดพร้าว – เขตชลประทานน้ำอูน ตำบลวาริชภูมิ	เพื่อให้ประชาชนมีถนนคมนาคมสะดวก	ขนาดกว้าง ๕ เมตร ยาว ๔,๓๐๐ เมตร หนาเฉลี่ย ๐.๑๕ เมตร หรือมี พท.คสล.ไม่น้อยกว่า ๒๑,๕๐๐ ตร.ม. ไหล่ทางข้างละ ๑ เมตร			๑๐,๖๐๒,๐๐๐	๑๐,๖๐๒,๐๐๐		ร้อยละของประชาชนที่ได้รับประโยชน์	ถนนได้มาตรฐานประชาชนได้รับความสะดวกในการสัญจรไปมา	-กองช่าง -อบจ. -อำเภอ -จังหวัด -กรมส่งเสริมการปกครองท้องถิ่น

๑. ยุทธศาสตร์การบริหารกิจการบ้านเมืองที่ดีตามหลักธรรมาภิบาลและความมั่นคง

๑.๑. แผนงานอุตสาหกรรมและการโยธา

ที่	โครงการ	วัตถุประสงค์	เป้าหมาย (ผลผลิตของโครงการ)	งบประมาณและที่ผ่านมา					ตัวชี้วัด (KPI)	ผลที่คาดว่าจะได้รับ	หน่วยงาน รับผิดชอบ หลัก
				๒๕๖๑ (บาท)	๒๕๖๒ (บาท)	๒๕๖๓ (บาท)	๒๕๖๔ (บาท)	๒๕๖๕ (บาท)			
๗	ซ่อมสร้างถนนแอสฟัลท์ติกคอนกรีต บ้านกุดพร้าว หมู่ที่ ๗ - บ้านภูแฉะ หมู่ที่ ๑๑ ตำบลวาริชภูมิ	เพื่อให้ประชาชนมีถนนคมนาคมสะดวก	ขนาดกว้าง ๖ เมตร ยาว ๑,๒๒๐ เมตร หนา ๐.๐๔ เมตร หรือมี พท. ไม่น้อยกว่า ๘,๗๘๔ ตร.ม. ไหล่ทางข้างละ ๐.๖๐ เมตร			๔,๒๖๘,๐๐๐	๔,๒๖๘,๐๐๐		ร้อยละของประชาชนที่ได้รับประโยชน์	ถนนได้มาตรฐานประชาชนได้รับความสะดวกในการสัญจรไปมา	-กองช่าง -อบจ. -อำเภอ -จังหวัด -กรมส่งเสริมการปกครองท้องถิ่น
๘	ปรับปรุงถนนแอสฟัลท์ติกคอนกรีต สายทางบ้านธาตุ หมู่ที่ ๓ - บ้านกุดพร้าว หมู่ที่ ๗ - โค้งกุดตะกาบ ตำบลวาริชภูมิ	เพื่อให้ประชาชนมีถนนคมนาคมสะดวก	ขนาดกว้าง ๖ เมตร ยาว ๒๙๐ เมตร หนา ๐.๐๔ เมตร หรือมี พท. ไม่น้อยกว่า ๒,๓๒๐ ตร.ม. ไหล่ทางข้างละ ๑.๐๐ เมตร			๘๘๗,๔๐๐			ร้อยละของประชาชนที่ได้รับประโยชน์	ถนนได้มาตรฐานประชาชนได้รับความสะดวกในการสัญจรไปมา	-กองช่าง -อบจ. -อำเภอ -จังหวัด -กรมส่งเสริมการปกครองท้องถิ่น

๑. ยุทธศาสตร์การบริหารกิจการบ้านเมืองที่ดีตามหลักธรรมาภิบาลและความมั่นคง

๑.๑. แผนงานอุตสาหกรรมและการโยธา

ที่	โครงการ	วัตถุประสงค์	เป้าหมาย (ผลผลิตของโครงการ)	งบประมาณและที่ผ่านมา					ตัวชี้วัด (KPI)	ผลที่คาดว่าจะได้รับ	หน่วยงาน รับผิดชอบ หลัก
				๒๕๖๑ (บาท)	๒๕๖๒ (บาท)	๒๕๖๓ (บาท)	๒๕๖๔ (บาท)	๒๕๖๕ (บาท)			
๙	ซ่อมสร้างและเสริมผิวทาง แอสฟัลต์ติกคอนกรีต สายทาง บ้านธาตุ หมู่ที่ ๓ - แยกโค้ง กุดตะกาบ (ช่วงที่ ๒) ตำบลวาริชภูมิ	เพื่อให้ประชาชนมี ถนนคมนาคม สะดวก	ขนาดกว้าง ๖ เมตร ยาว ๒,๐๐๐ เมตร หนา ๐.๐๔ เมตร หรือมี พท. ไม่น้อยกว่า ๑๖,๘๐๐ ตร.ม. ไหล่ทางข้างละ ๑.๒๐ เมตร			๙,๐๙๑,๐๐๐	๙,๐๙๑,๐๐๐		ร้อยละของ ประชาชนที่ได้รับ ประโยชน์	ถนนได้มาตรฐาน ประชาชนได้รับ ความสะดวกในการ สัญจรไปมา	-กองช่าง -อบจ. -อำเภอ -จังหวัด -กรมส่งเสริม การปกครอง ท้องถิ่น
๑๐	ปรับปรุงถนนแอสฟัลต์ติก คอนกรีต สายบ้านหัวยบาง หมู่ ที่ ๔ - บ้านโพธิ์ไม้ หมู่ที่ ๑๐ (ช่วงที่ ๔) ตำบลวาริชภูมิ	เพื่อให้ประชาชนมี ถนนคมนาคม สะดวก	ขนาดกว้าง ๖ เมตร ยาว ๑,๒๐๐ เมตร หนา ๐.๐๔ เมตร ไหล่ทาง ข้างละ ๑.๒๐ เมตร			๔,๙๗๐,๐๐๐	๔,๙๗๐,๐๐๐		ร้อยละของ ประชาชนที่ได้รับ ประโยชน์	ถนนได้มาตรฐาน ประชาชนได้รับ ความสะดวกในการ สัญจรไปมา	-กองช่าง -อบจ. -อำเภอ -จังหวัด -กรมส่งเสริม การปกครอง ท้องถิ่น

๑. ยุทธศาสตร์การบริหารกิจการบ้านเมืองที่ดีตามหลักธรรมาภิบาลและความมั่นคง

๑.๑. แผนงานอุตสาหกรรมและการโยธา

ที่	โครงการ	วัตถุประสงค์	เป้าหมาย (ผลผลิตของโครงการ)	งบประมาณและที่ผ่านมา					ตัวชี้วัด (KPI)	ผลที่คาดว่าจะได้รับ	หน่วยงาน รับผิดชอบ หลัก
				๒๕๖๑ (บาท)	๒๕๖๒ (บาท)	๒๕๖๓ (บาท)	๒๕๖๔ (บาท)	๒๕๖๕ (บาท)			
๑๑	ซ่อมสร้างถนนแอสฟัลท์ติกคอนกรีต รหัสทางหลวงท้องถิ่น สน ๒๐๔๐ สายบ้านห้วยบาง หมู่ที่ ๔ - บ้านโพนไผ่ หมู่ที่ ๑๐ ตำบลวาริชภูมิ	เพื่อให้ประชาชนมีถนนคมนาคมสะดวก	ขนาดกว้าง ๖ เมตร ยาว ๑,๘๖๔ เมตร หนา ๐.๑๔ เมตร หรือมีพื้นที่ไม่น้อยกว่า ๑๔,๙๑๒ ตร.ม. ไหล่ทางข้างละ ๑.๐๐ เมตร			๗,๒๕๑,๐๐๐	๗,๒๕๑,๐๐๐		ร้อยละของประชาชนที่ได้รับประโยชน์	ถนนได้มาตรฐานประชาชนได้รับความสะดวกในการสัญจรไปมา	-กองช่าง -อบจ. -อำเภอ -จังหวัด -กรมส่งเสริมการปกครองท้องถิ่น
๑๒	ซ่อมสร้างถนนแอสฟัลท์ติกคอนกรีต รหัสทางหลวงท้องถิ่น สน ๒๐๔๐ สายบ้านธาตุ หมู่ที่ ๓ - แยกโค้งกุดตะกาบ ตำบลวาริชภูมิ	เพื่อให้ประชาชนมีถนนคมนาคมสะดวก	ขนาดกว้าง ๖ เมตร ยาว ๓,๕๒๐ เมตร หนา ๐.๑๔ เมตร หรือมีพื้นที่ไม่น้อยกว่า ๒๙,๕๖๘ ตร.ม. ไหล่ทางข้างละ ๑.๒๐ เมตร			๑๐,๐๐๐,๐๐๐	๑๐,๐๐๐,๐๐๐		ร้อยละของประชาชนที่ได้รับประโยชน์	ถนนได้มาตรฐานประชาชนได้รับความสะดวกในการสัญจรไปมา	-กองช่าง -อบจ. -อำเภอ -จังหวัด -กรมส่งเสริมการปกครองท้องถิ่น
รวม						๘๕,๖๙๑,๔๐๐	๘๕,๗๐๔,๐๐๐				

บัญชีครุภัณฑ์

แบบ ผ. ๐๓

บัญชีครุภัณฑ์
แผนพัฒนาท้องถิ่น (พ.ศ. ๒๕๖๑-๒๕๖๕)
องค์การบริหารส่วนตำบลวาริชภูมิ อำเภวาริชภูมิ จังหวัดสกลนคร

ที่	แผนงาน	หมวด	ประเภท	เป้าหมาย (ผลผลิตของครุภัณฑ์)	งบประมาณและที่ผ่านมา					หน่วยงาน รับผิดชอบ หลัก
					๒๕๖๑ (บาท)	๒๕๖๒ (บาท)	๒๕๖๓ (บาท)	๒๕๖๔ (บาท)	๒๕๖๕ (บาท)	
๑	บริหารทั่วไป	ค่าครุภัณฑ์	ครุภัณฑ์สำนักงาน	จัดซื้อโต๊ะพับหน้าสแตนเลส ขาซูปโครเมียม ขนาด ๗๕x๑๓๗x๗๕ ซม.	๑๖๐,๐๐๐					สำนักปลัด
๒	บริหารทั่วไป	ค่าครุภัณฑ์	ครุภัณฑ์สำนักงาน	จัดซื้อเก้าอี้บุนวม ขาซูปโครเมียม ขนาด ๕๑x๔๓x๘๘ ซม.	๕๐,๐๐๐					สำนักปลัด
๓	อุตสาหกรรมและการโยธา	ค่าครุภัณฑ์	ครุภัณฑ์อื่นๆ	จัดซื้อเต็นท์ จำนวน ๖ หลัง	๑๕๐,๐๐๐					กองช่าง
๔	อุตสาหกรรมและการโยธา	ค่าครุภัณฑ์	ครุภัณฑ์อื่นๆ	จัดซื้อผ้าใบเต็นท์ จำนวน ๓ ผืน	๓๐,๐๐๐					กองช่าง
๕	บริหารทั่วไป	ค่าครุภัณฑ์	ครุภัณฑ์ไฟฟ้าและวิทยุ	จัดซื้อเครื่องเสียงกลางแจ้ง ๑ ชุด	๑๘๐,๐๐๐					สำนักปลัด
๖	บริหารทั่วไป	ค่าครุภัณฑ์	ครุภัณฑ์ไฟฟ้าและวิทยุ	จัดซื้อเครื่องเสียงโดม ๑ ชุด	๑๘๐,๐๐๐					สำนักปลัด
๗	บริหารทั่วไป	ค่าครุภัณฑ์	ครุภัณฑ์ไฟฟ้าและวิทยุ	จัดซื้อเครื่องเสียงห้องประชุม ๑ ชุด	๑๔๐,๐๐๐					สำนักปลัด
๘	อุตสาหกรรมและการโยธา	ค่าครุภัณฑ์	ครุภัณฑ์ไฟฟ้าและวิทยุ	จัดซื้อเครื่องกำเนิดไฟฟ้า ขนาด ๑๕ กิโลวัตต์ ๑ เครื่อง	๒๖๐,๐๐๐					กองช่าง
๙	บริหารทั่วไป	ค่าครุภัณฑ์	ครุภัณฑ์อื่นๆ	เวทีกลางแจ้ง ขนาดกว้าง ๑๐ ม. มี ๒ ชั้น ชั้นที่ ๑ ลึก ๔.๘๐ ม. สูง ๑.๒๐ ม. ชั้นที่ ๒ ลึก ๒.๔๐ ม. สูง ๑.๕๐ ม.	๒๐๐,๐๐๐					สำนักปลัด

บัญชีครุภัณฑ์
แผนพัฒนาท้องถิ่น (พ.ศ. ๒๕๖๑-๒๕๖๕)
องค์การบริหารส่วนตำบลวาริชภูมิ อำเภวาริชภูมิ จังหวัดสกลนคร

ที่	แผนงาน	หมวด	ประเภท	เป้าหมาย (ผลผลิตของครุภัณฑ์)	งบประมาณและที่ผ่านมา					หน่วยงาน รับผิดชอบ หลัก
					๒๕๖๑ (บาท)	๒๕๖๒ (บาท)	๒๕๖๓ (บาท)	๒๕๖๔ (บาท)	๒๕๖๕ (บาท)	
๑๐	บริหารทั่วไป	ค่าครุภัณฑ์	ครุภัณฑ์สำนักงาน	จัดซื้อตู้สาขาโทรศัพท์ ขนาด ๔ สายนอก ๘ สายใน จำนวน ๑ ชุด		๖๓,๐๐๐				สำนักปลัด
๑๑	บริหารทั่วไป	ค่าครุภัณฑ์	ครุภัณฑ์โฆษณาและ เผยแพร่	จัดซื้อโทรทัศน์ แอล อี ดี แบบ Smart TV ขนาด ๓๒ นิ้ว จำนวน ๑ เครื่อง		๑๐,๒๐๐				สำนักปลัด
๑๒	รักษาความสงบภายใน	ค่าครุภัณฑ์	ครุภัณฑ์ไฟฟ้าและวิทยุ	จัดซื้อแผงไฟสามเหลี่ยมจุดตรวจ จำนวน ๕ อัน		๕๐,๐๐๐				สำนักปลัด งานป้องกัน
๑๓	รักษาความสงบภายใน	ค่าครุภัณฑ์	ครุภัณฑ์ไฟฟ้าและวิทยุ	จัดซื้อชุดดับเพลิงอาคาร จำนวน ๕ ชุด		๗๕,๐๐๐				สำนักปลัด งานป้องกัน
๑๔	สาธารณสุข	ค่าครุภัณฑ์	ครุภัณฑ์งานบ้านงานครัว	จัดซื้อตู้เย็น ขนาด ๙ คิวบิกฟุต		๑๕,๐๐๐				กอง สาธารณสุข
๑๕	อุตสาหกรรมและการโยธา	ค่าครุภัณฑ์	ครุภัณฑ์อื่นๆ	จัดซื้อเต็นท์ จำนวน ๘ หลัง		๒๐๐,๐๐๐				กองช่าง

บัญชีครุภัณฑ์
แผนพัฒนาท้องถิ่น (พ.ศ. ๒๕๖๑-๒๕๖๕)
องค์การบริหารส่วนตำบลวาริชภูมิ อำเภวาริชภูมิ จังหวัดสกลนคร

ที่	แผนงาน	หมวด	ประเภท	เป้าหมาย (ผลผลิตของครุภัณฑ์)	งบประมาณและที่ผ่านมา					หน่วยงาน รับผิดชอบ หลัก
					๒๕๖๑ (บาท)	๒๕๖๒ (บาท)	๒๕๖๓ (บาท)	๒๕๖๔ (บาท)	๒๕๖๕ (บาท)	
๑๖	อุตสาหกรรมและการโยธา	ค่าครุภัณฑ์	ครุภัณฑ์สำนักงาน	จัดซื้อถังน้ำไฟเบอร์กลาส ขนาดบรรจุ ๒,๕๐๐ ลิตร จำนวน ๒ ถัง		๑๘,๖๐๐				กองช่าง
๑๗	อุตสาหกรรมและการโยธา	ค่าครุภัณฑ์	ครุภัณฑ์การเกษตร	จัดซื้อปั้มน้ำบาดาล (ซัมเมอร์ส) ขนาด ๑ แรงม้า จำนวน ๑ เครื่อง		๑๓,๓๗๕				กองช่าง
๑๘	บริหารทั่วไป	ค่าครุภัณฑ์	ครุภัณฑ์สำนักงาน	จัดซื้อพัดลมอุตสาหกรรม ขนาด ๑๘ นิ้ว จำนวน ๕ ตัว			๑๒,๕๐๐			สำนักปลัด
๑๙	บริหารทั่วไป	ค่าครุภัณฑ์	ครุภัณฑ์งานบ้านงานครัว	จัดซื้อเครื่องตัดหญ้าแบบข้อแข็ง จำนวน ๕ เครื่อง			๔๗,๕๐๐			สำนักปลัด
๒๐	บริหารทั่วไป	ค่าครุภัณฑ์	ครุภัณฑ์งานบ้านงานครัว	จัดซื้อเครื่องตัดหญ้าแบบเข็น จำนวน ๑ เครื่อง			๑๓,๐๐๐			สำนักปลัด
๒๑	อุตสาหกรรมและการโยธา	ค่าครุภัณฑ์	ครุภัณฑ์ไฟฟ้าและวิทยุ	จัดซื้อครุภัณฑ์หอกระจายข่าวแบบเสียงตามสาย พร้อมติดตั้ง ดังนี้ - เครื่องขยายเสียง จำนวน ๑ เครื่อง - ลำโพง จำนวน ๒๗ ตัว - สายลำโพง จำนวน ๑๖ ม้วน - ไมโครโฟนแบบขาตั้ง จำนวน ๒ ตัว			๑๐๕,๐๐๐			กองช่าง
๒๒	บริหารทั่วไป	ค่าครุภัณฑ์	ครุภัณฑ์คอมพิวเตอร์	จัดซื้ออุปกรณ์อ่านบัตรแบบเนกประสงค์ (Smart Card) จำนวน ๗ เครื่อง			๔,๙๐๐			สำนักปลัด
			รวม		๑,๓๕๐,๐๐๐	๔๕๐,๐๗๕	๑๗๘,๐๐๐			

ส่วนที่ ๔ การติดตามและประเมินผล

๔.๑ การติดตามและประเมินผลยุทธศาสตร์

ตามพระราชบัญญัติกำหนดแผนและขั้นตอนการกระจายอำนาจให้องค์กรปกครองส่วนท้องถิ่น พ.ศ. ๒๕๔๒ ได้กำหนดให้องค์กรปกครองส่วนท้องถิ่น มีอำนาจและหน้าที่ในการจัดทำแผนพัฒนาท้องถิ่นของตนเอง โดยในการจัดทำแผนพัฒนาขององค์กรปกครองส่วนท้องถิ่นนั้น จะต้องดำเนินการตามระเบียบกระทรวงมหาดไทย ว่าด้วยการจัดทำแผนพัฒนาขององค์กรปกครองส่วนท้องถิ่น พ.ศ. ๒๕๔๘ และที่แก้ไขเพิ่มเติมถึง (ฉบับที่ ๓) พ.ศ. ๒๕๖๑ ทั้งนี้ แผนพัฒนาท้องถิ่นจะต้องสอดคล้องกับแผนพัฒนาจังหวัด ยุทธศาสตร์การพัฒนาขององค์กรปกครองส่วนท้องถิ่นในเขตจังหวัด แผนพัฒนาอำเภอ แผนพัฒนาตำบล แผนพัฒนาหมู่บ้านหรือแผนชุมชน อันมีลักษณะเป็นการกำหนดรายละเอียดแผนงาน ดังนั้น จึงต้องมีการกำหนดยุทธศาสตร์การพัฒนาขององค์กรปกครองส่วนท้องถิ่นในเขตจังหวัดขึ้น ตามกระบวนการพิจารณาจากประชาคมท้องถิ่นระดับจังหวัด ร่วมกับคณะกรรมการพัฒนาองค์การบริหารส่วนจังหวัด คณะกรรมการประสานแผนพัฒนาท้องถิ่นระดับจังหวัด ผู้แทนองค์กรปกครองส่วนท้องถิ่นในเขตจังหวัด ร่วมกันจัดทำ ทบทวน หรือเปลี่ยนแปลงยุทธศาสตร์การพัฒนาขององค์กรปกครองส่วนท้องถิ่นในเขตจังหวัด เพื่อให้การจัดทำแผนพัฒนาขององค์กรปกครองส่วนท้องถิ่นเกิดประสิทธิภาพ ประสิทธิผล โดยนำยุทธศาสตร์การพัฒนาขององค์กรปกครองส่วนท้องถิ่นในเขตจังหวัดไปใช้เป็นแนวทางในการจัดทำแผนพัฒนาท้องถิ่นของตนเองได้ต่อไป และเพื่อให้สามารถบูรณาการกับแผนพัฒนาจังหวัด แผนปฏิบัติการประจำปีของจังหวัดและตอบสนองความต้องการของประชาชนอันจะนำไปสู่การดำเนินงานที่บรรลุผลที่มีประสิทธิภาพในท้องถิ่นได้อย่างแท้จริง เป็นเครื่องมือในการพัฒนาท้องถิ่นให้เข้มแข็ง เกิดประโยชน์สูงสุดต่อประชาชนในท้องถิ่น

ดังนั้น องค์กรปกครองส่วนท้องถิ่น จึงต้องกำหนดยุทธศาสตร์การพัฒนาขององค์กรปกครองส่วนท้องถิ่นให้สอดคล้องยุทธศาสตร์การพัฒนาขององค์กรปกครองส่วนท้องถิ่นในเขตจังหวัด เพื่อนำไปสู่การ บูรณาการร่วมกัน ให้เกิดความสอดคล้องกับแผนพัฒนาจังหวัด สามารถเชื่อมโยงไปสู่แผนพัฒนากลุ่มจังหวัด แผนพัฒนาภาค แผนพัฒนาเศรษฐกิจและสังคมแห่งชาติ ฉบับที่ ๑๒ แผนยุทธศาสตร์ชาติ ๒๐ ปี ไทยแลนด์ ๔.๐ และในการจัดทำแผนพัฒนาท้องถิ่น (พ.ศ. ๒๕๖๑ - ๒๕๖๕) จะต้องมีการติดตามและติดตามและประเมินผลยุทธศาสตร์เพื่อความสอดคล้องแผนพัฒนาท้องถิ่นขององค์กรปกครองส่วนท้องถิ่น ตามระเบียบกระทรวงมหาดไทย ว่าด้วยการจัดทำแผนขององค์กรปกครองส่วนท้องถิ่น พ.ศ. ๒๕๔๘ และที่แก้ไขเพิ่มเติมถึง (ฉบับที่ ๓) พ.ศ. ๒๕๖๑ โดยคณะกรรมการติดตามและประเมินผลแผนพัฒนาท้องถิ่น จะต้องดำเนินการให้คะแนนตามเกณฑ์ที่กำหนดไว้ ซึ่งเป็นส่วนหนึ่งของการติดตามและประเมินผลแผนพัฒนา โดยดำเนินการให้แล้วเสร็จภายในหกสิบวัน นับแต่วันที่ประกาศใช้งบประมาณรายจ่าย รายละเอียดแนวทางการพิจารณาตามหนังสือกระทรวงมหาดไทย ด่วนที่สุด ที่ มท ๐๘๑๐.๓/ว ๒๙๓๑ ลงวันที่ ๑๕ พฤษภาคม ๒๕๖๒ เรื่อง ชักซ้อมแนวทางการทบทวนแผนพัฒนาท้องถิ่น (พ.ศ. ๒๕๖๑ - ๒๕๖๕) ขององค์กรปกครองส่วนท้องถิ่น ดังนี้

แนวทางการพิจารณาการติดตามและประเมินผลยุทธศาสตร์
เพื่อความสอดคล้องแผนพัฒนาท้องถิ่นขององค์กรปกครองส่วนท้องถิ่น

ประเด็นการพิจารณา	คะแนน
๑. ข้อมูลสภาพทั่วไปและข้อมูลพื้นฐานขององค์กรปกครองส่วนท้องถิ่น	๒๐
๒. การวิเคราะห์สถานการณ์และศักยภาพ	๒๐
๓. ยุทธศาสตร์ประกอบด้วย	๖๐
๓.๑ ยุทธศาสตร์ขององค์กรปกครองส่วนท้องถิ่น	(๑๐)
๓.๒ ยุทธศาสตร์ขององค์กรปกครองส่วนท้องถิ่นในเขตจังหวัด	(๑๐)
๓.๓ ยุทธศาสตร์จังหวัด	(๑๐)
๓.๔ วิสัยทัศน์	(๕)
๓.๕ กลยุทธ์	(๕)
๓.๖ เป้าประสงค์ของแต่ละประเด็นกลยุทธ์	(๕)
๓.๗ จุดยืนทางยุทธศาสตร์	(๕)
๓.๘ แผนงาน	(๕)
๓.๙ ความเชื่อมโยงของยุทธศาสตร์ในภาพรวม	(๕)
รวมคะแนน	๑๐๐

แนวทางเบื้องต้นในการให้คะแนนแนวทางการพิจารณาการติดตามและประเมินผลยุทธศาสตร์
เพื่อความสอดคล้องแผนพัฒนาท้องถิ่นขององค์กรปกครองส่วนท้องถิ่น

ประเด็นการพิจารณา	รายละเอียดหลักเกณฑ์	คะแนนเต็ม	คะแนนที่ได้
๑. ข้อมูล สภาพทั่วไป และข้อมูล พื้นฐานของ องค์กร ปกครองส่วน ท้องถิ่น	ควรประกอบด้วยข้อมูลดังนี้ (๑) ข้อมูลเกี่ยวกับด้านกายภาพ เช่น ที่ตั้งของหมู่บ้าน/ ชุมชน/ตำบล ลักษณะภูมิประเทศ ลักษณะภูมิอากาศ ลักษณะของที่ดิน ลักษณะของแหล่งน้ำ ลักษณะของป่าไม้ ฯลฯ ด้านการเมือง/การปกครอง เช่น เขตการปกครองการ เลือกตั้ง ฯลฯ	๒๐ (๓)	
	(๒) ข้อมูลเกี่ยวกับด้านการเมือง/การปกครอง เช่น เขตการ ปกครอง การเลือกตั้ง ฯลฯ ประชากร เช่น ข้อมูลเกี่ยวกับ จำนวนประชากร และช่วงอายุและจำนวนประชากร ฯลฯ	(๒)	
	(๓) ข้อมูลเกี่ยวกับสภาพทางสังคม เช่น การศึกษา สาธารณสุข อาชญากรรม ยาเสพติด การสังคมสงเคราะห์	(๒)	
	(๔) ข้อมูลเกี่ยวกับระบบบริหารพื้นฐาน เช่น การคมนาคม ขนส่ง การไฟฟ้า การประปา โทรศัพท์ ฯลฯ	(๒)	
	(๕) ข้อมูลเกี่ยวกับระบบเศรษฐกิจ เช่น การเกษตร การ ประมง การประมงสัตว์ การบริการ การท่องเที่ยว อุตสาหกรรม การพาณิชย์/กลุ่มอาชีพแรงงาน ฯลฯ	(๒)	
	(๖) ข้อมูลเกี่ยวกับศาสนา ประเพณี วัฒนธรรม เช่น การนับ ถูศาสนาประเพณี และงานประจำปี ภูมิปัญญาท้องถิ่น ภาษาถิ่น สินค้าพื้นเมืองและของที่ระลึก ฯลฯ และอื่นๆ	(๒)	
	(๗) ข้อมูลเกี่ยวกับทรัพยากรธรรมชาติ เช่น น้ำ ป่าไม้ ภูเขา คุณภาพของทรัพยากรธรรมชาติ ฯลฯ	(๒)	
	(๘) การสำรวจและจัดเก็บข้อมูลเพื่อการจัดทำแผนพัฒนา ท้องถิ่นหรือการใช้ข้อมูล จปฐ	(๒)	
	(๙) การประชุมประชาคมท้องถิ่น รูปแบบ วิธีการ และการ ดำเนินการประชุมประชาคมท้องถิ่นโดยใช้กระบวนการร่วม คิด ร่วมทำ ร่วมตัดสินใจ ร่วมตรวจสอบ ร่วมรับประโยชน์ ร่วมแก้ไขปัญหา ปรัชญาหรือ แลกเปลี่ยนเรียนรู้ เพื่อแก้ไข ปัญหาสำหรับการพัฒนาท้องถิ่นตามอำนาจหน้าที่ขององค์กร ปกครองส่วนท้องถิ่น	(๓)	

ประเด็น การพิจารณา	รายละเอียดหลักเกณฑ์	คะแนนเต็ม	คะแนนที่ได้
๒. การ วิเคราะห์ สภาพการณ์และ ศักยภาพ	ควรประกอบด้วยข้อมูลดังนี้ (๑) การวิเคราะห์ที่ครอบคลุมความเชื่อมโยง ความสอดคล้องยุทธศาสตร์จังหวัด ยุทธศาสตร์การพัฒนาขององค์กรปกครองส่วนท้องถิ่นในเขตจังหวัด ยุทธศาสตร์ ขององค์กรปกครองส่วนท้องถิ่น นโยบายของผู้บริหารท้องถิ่น รวมถึงความ เชื่อมโยงแผนยุทธศาสตร์ชาติ ๒๐ ปี แผนพัฒนาเศรษฐกิจและสังคมแห่งชาติ และ Thailand ๔.๐	๒๐ (๕)	
	(๒) การวิเคราะห์การใช้ผังเมืองรวมหรือผังเมืองเฉพาะและการบังคับใช้ผลของ การบังคับใช้ สภาพการณ์ที่เกิดขึ้นต่อการพัฒนาท้องถิ่น	(๓)	
	(๓) การวิเคราะห์ทางสังคม เช่น ด้านแรงงาน การศึกษา สาธารณสุข ความ ยากจน อาชญากรรม ปัญหาเสพติด เทคโนโลยี จารีต ประเพณี วัฒนธรรม ภูมิปัญญาท้องถิ่น เป็นต้น	(๓)	
	(๔) การวิเคราะห์ทางเศรษฐกิจ ข้อมูลด้านรายได้ครัวเรือน การส่งเสริมอาชีพ กลุ่มอาชีพ กลุ่มทางสังคม การพัฒนาอาชีพและกลุ่มต่างๆ สภาพทางเศรษฐกิจ และความเป็นอยู่ทั่วไป เป็นต้น	(๓)	
	(๕) การวิเคราะห์สิ่งแวดล้อม พื้นที่สีเขียว ธรรมชาติต่างๆ ทางภูมิศาสตร์ กระบวนการหรือสิ่งที่เกิดขึ้น การประดิษฐ์ที่มีผลต่อสิ่งแวดล้อมและการพัฒนา	(๓)	
	(๖) ผลการวิเคราะห์ศักยภาพเพื่อประเมินสถานภาพการพัฒนาในปัจจุบันและ โอกาสการพัฒนาในอนาคตของท้องถิ่น ด้วยเทคนิค SWOT Analysis ที่อาจ ส่งผลต่อการดำเนินงานได้แก่ S-Strengit (จุดแข็ง) W-Weakness (จุดอ่อน) O- Opportunity (โอกาส) และT-Therat (อุปสรรค)	(๓)	
๓. ยุทธศาสตร์ ๓.๑ ยุทธศาสตร์ ขององค์กร ปกครองส่วน ท้องถิ่น ๓.๒ ยุทธศาสตร์ ขององค์กร ปกครองส่วน ท้องถิ่นในเขต จังหวัด ๓.๓ ยุทธศาสตร์ จังหวัด	ควรประกอบด้วยข้อมูลดังนี้ สอดคล้องกับสภาพสังคม เศรษฐกิจ สิ่งแวดล้อม ของท้องถิ่น ประเด็นปัญหาการพัฒนาและแนวทางการพัฒนาที่สอดคล้องกับ ยุทธศาสตร์ขององค์กรปกครองส่วนท้องถิ่น และเชื่อมโยงหลักประชาธิรัฐแผน ยุทธศาสตร์ชาติ ๒๐ ปี แผนพัฒนาเศรษฐกิจและสังคมแห่งชาติ และ Thailand ๔.๐	๖๐ (๑๐)	
	สอดคล้องและเชื่อมโยงกับสภาพสังคม เศรษฐกิจ สิ่งแวดล้อมของท้องถิ่น และ ยุทธศาสตร์จังหวัด และเชื่อมโยงหลักประชาธิรัฐแผนยุทธศาสตร์ชาติ ๒๐ ปี แผนพัฒนาเศรษฐกิจและสังคมแห่งชาติและ Thailand ๔.๐	(๑๐)	
	สอดคล้องกับแผนพัฒนากลุ่มจังหวัด ยุทธศาสตร์พัฒนาภาค แผนพัฒนา เศรษฐกิจและสังคมแห่งชาติ แผนการบริหารราชการแผ่นดิน นโยบาย/ ยุทธศาสตร์ คสช. และนโยบายรัฐบาล หลักประชาธิรัฐ แผนยุทธศาสตร์ชาติ ๒๐ ปี และThailand ๔.๐	(๑๐)	

ประเด็นการพิจารณา	รายละเอียดหลักเกณฑ์	คะแนนเต็ม	คะแนนที่ได้
๓.๔ วิสัยทัศน์	วิสัยทัศน์ ซึ่งมีลักษณะแสดงสถานภาพที่องค์กรปกครองส่วนท้องถิ่นต้องการจะเป็นหรือบรรลุถึงอนาคตอย่างชัดเจน สอดคล้องกับโอกาสและศักยภาพที่เป็นลักษณะเฉพาะขององค์กรปกครองส่วนท้องถิ่นและสัมพันธ์กับโครงการพัฒนา	(๕)	
๓.๕ กลยุทธ์	แสดงให้เห็นช่องทาง วิธีการ ภารกิจหรือสิ่งที่จะต้องทำตามอำนาจหน้าที่ขององค์กรปกครองส่วนท้องถิ่นที่จะนำไปสู่การบรรลุวิสัยทัศน์ หรือแสดงให้เห็นถึงความชัดเจนในสิ่งที่จะดำเนินการให้บรรลุวิสัยทัศน์นั้น	(๕)	
๓.๖ เป้าประสงค์ของแต่ละประเด็นกลยุทธ์	เป้าประสงค์ของแต่ละประเด็นกลยุทธ์มีความสอดคล้องและสนับสนุนต่อกยุทธ์ที่จะเกิดขึ้น มุ่งหมายสิ่งหนึ่งสิ่งใดที่ชัดเจน	(๕)	
๓.๗ จุดยืนทางยุทธศาสตร์ (Positioning)	ความมุ่งมั่นอันแน่วแน่ในการวางแผนพัฒนาท้องถิ่น เพื่อให้บรรลุวิสัยทัศน์ขององค์กรปกครองส่วนท้องถิ่น ซึ่งเกิดจากศักยภาพของพื้นที่จริง ที่จะนำไปสู่ผลสำเร็จทางยุทธศาสตร์	(๕)	
๓.๘ แผนงาน	แผนงานหรือจุดมุ่งหมายเพื่อการพัฒนาในอนาคต กำหนดจุดมุ่งหมายในเรื่องใดเรื่องหนึ่งหรือแผนงานที่เกิดจากเป้าประสงค์ ตัวชี้วัด ค่าเป้าหมาย กลยุทธ์ จุดยืนทางยุทธศาสตร์ขององค์กรปกครองส่วนท้องถิ่นที่มีความชัดเจน นำไปสู่การทำโครงการพัฒนาท้องถิ่นในแผนพัฒนาท้องถิ่น โดยระบุแผนงานและความเชื่อมโยงดังกล่าว	(๕)	
๓.๙ ความเชื่อมโยงของยุทธศาสตร์ในภาพรวม	ความเชื่อมโยงองค์รวมที่นำไปสู่การพัฒนาท้องถิ่นที่เกิดผลผลิต/โครงการจากแผนยุทธศาสตร์ชาติ ๒๐ ปี แผนพัฒนาเศรษฐกิจและสังคมแห่งชาติ ฉบับที่ ๑๒ Thailand ๔.๐ แผนพัฒนาภาค/แผนพัฒนากลุ่มจังหวัด /แผนพัฒนาจังหวัดยุทธศาสตร์การพัฒนาขององค์กรปกครองส่วนท้องถิ่นในเขตจังหวัด และยุทธศาสตร์ขององค์กรปกครองส่วนท้องถิ่น	(๕)	
รวมคะแนน		๑๐๐	

๔.๒. การติดตามและประเมินผลโครงการ

ในการจัดทำแผนพัฒนาท้องถิ่น (พ.ศ. ๒๕๖๑ – ๒๕๖๕) ขององค์กรปกครองส่วนท้องถิ่น จะต้องมีการติดตามและประเมินผลโครงการขององค์กรปกครองส่วนท้องถิ่นเพื่อความสอดคล้องแผนพัฒนาท้องถิ่น ตามระเบียบกระทรวงมหาดไทย ว่าด้วยการจัดทำแผนขององค์กรปกครองส่วนท้องถิ่น พ.ศ. ๒๕๔๘ และที่แก้ไขเพิ่มเติมถึง (ฉบับที่ ๓) พ.ศ. ๒๕๖๑ โดยคณะกรรมการติดตามและประเมินผลแผนพัฒนาท้องถิ่น จะต้องดำเนินการให้คะแนนตามเกณฑ์ที่กำหนดไว้ ซึ่งเป็นส่วนหนึ่งของการติดตามและประเมินผลแผนพัฒนา โดยดำเนินการให้แล้วเสร็จภายในหกสิบวัน นับแต่วันที่ประกาศใช้งบประมาณรายจ่าย รายละเอียดแนวทางการพิจารณาตามหนังสือกระทรวงมหาดไทย ด่วนที่สุด ที่ มท ๐๘๑๐.๓/ว ๒๙๓๑ ลงวันที่ ๑๕ พฤษภาคม ๒๕๖๒ เรื่อง ชักซ้อมแนวทางการทบทวนแผนพัฒนาท้องถิ่น (พ.ศ. ๒๕๖๑ – ๒๕๖๕) ขององค์กรปกครองส่วนท้องถิ่น ดังนี้

แนวทางการพิจารณาการติดตามและประเมินผลโครงการ เพื่อความสอดคล้องแผนพัฒนาท้องถิ่น (พ.ศ. ๒๕๖๑ – ๒๕๖๕) ขององค์กรปกครองส่วนท้องถิ่น

ประเด็นการพิจารณา	คะแนน
๑. การสรุปสถานการณ์การพิจารณา	๑๐
๒. การประเมินผลการนำแผนพัฒนาท้องถิ่นสี่ปีไปปฏิบัติในเชิงปริมาณ	๑๐
๓. การประเมินผลการนำแผนพัฒนาท้องถิ่นสี่ปีไปปฏิบัติในเชิงคุณภาพ	๑๐
๔. แผนงานและยุทธศาสตร์การพิจารณา	๑๐
๕. โครงการพัฒนา ประกอบด้วย	๖๐
๕.๑ ความชัดเจนของชื่อโครงการ	(๕)
๕.๒ กำหนดวัตถุประสงค์สอดคล้องกับโครงการ	(๕)
๕.๓ เป้าหมาย (ผลผลิตของโครงการ) มีความชัดเจนนำไปสู่การตั้งงบประมาณได้ถูกต้อง	(๕)
๕.๔ โครงการมีความสอดคล้องกับแผนยุทธศาสตร์ชาติ ๒๐ ปี	(๕)
๕.๕ เป้าหมาย (ผลผลิตของโครงการ) มีความสอดคล้องกับแผนพัฒนาเศรษฐกิจและสังคมแห่งชาติ	(๕)
๕.๖ โครงการมีความสอดคล้องกับ Thailand ๔.๐	(๕)
๕.๗ โครงการสอดคล้องกับยุทธศาสตร์จังหวัด	(๕)
๕.๘ โครงการแก้ไขปัญหาความยากจนหรือการเสริมสร้างให้ประเทศชาติมั่นคง มั่งคั่ง ยั่งยืน ภายใต้หลักปรัชญา	(๕)
๕.๙ งบประมาณ มีความสอดคล้องกับเป้าหมาย (ผลผลิตของโครงการ)	(๕)
๕.๑๐ มีการประมาณการราคาถูกต้องตามหลักวิธีการงบประมาณ	(๕)
๕.๑๑ มีการกำหนดตัวชี้วัด (KPI) และสอดคล้องกับวัตถุประสงค์และผลคาดว่าจะได้รับ	(๕)
๕.๑๒ ผลที่คาดว่าจะได้รับ สอดคล้องกับวัตถุประสงค์	(๕)
รวมคะแนน	๑๐๐

**แนวทางเบื้องต้นในการให้คะแนนแนวทางการพิจารณาการติดตามและประเมินผลโครงการ
เพื่อความสอดคล้องแผนพัฒนาท้องถิ่น (พ.ศ. ๒๕๖๑ – ๒๕๖๕) ขององค์กรปกครองส่วนท้องถิ่น**

ประเด็นการพิจารณา	รายละเอียดหลักเกณฑ์	คะแนนเต็ม	คะแนนที่ได้
๑. การสรุปสถานการณ์การพัฒนา	เป็นการวิเคราะห์กรอบการจัดทำยุทธศาสตร์ขององค์กรปกครองส่วนท้องถิ่น (ใช้การวิเคราะห์ SWOT Analysis/Demand (Demand Analysis)/Global Demand และ Trend ปัจจุบันและสถานการณ์การเปลี่ยนแปลงที่มีผลต่อการพัฒนา อย่างน้อยต้องประกอบด้วย การวิเคราะห์ศักยภาพด้านเศรษฐกิจ, ด้านสังคม, ด้านทรัพยากรธรรมชาติและสิ่งแวดล้อม)	๑๐	
๒. การประเมินผลการนำแผนพัฒนาท้องถิ่นสี่ปีไปปฏิบัติในเชิงปริมาณ	๑) การควบคุมที่มีการใช้ตัวเลขต่างๆ เพื่อนำมาใช้วัดผลในเชิงปริมาณ เช่น การวัดจำนวนโครงการ กิจกรรม งานต่างๆ ก็คือผลผลิตนั่นเองว่า เป็นไปตามที่ตั้งเป้าหมายเอาไว้หรือไม่จำนวนที่ดำเนินการจริงตามที่ได้กำหนดไว้เท่าไร จำนวนที่ไม่สามารถดำเนินการได้มีจำนวนเท่าไร สามารถอธิบายได้ตามหลักประสิทธิภาพ (Efficiency) ของการพัฒนาท้องถิ่นตามอำนาจหน้าที่ที่ได้กำหนดไว้ ๒) วิเคราะห์ผลกระทบ/สิ่งที่กระทบ (Impact) โครงการที่ดำเนินการในเชิงปริมาณ (Quantitative)	๑๐	
๓. การประเมินผลการนำแผนพัฒนาท้องถิ่นสี่ปีไปปฏิบัติในเชิงคุณภาพ	๑) การประเมินประสิทธิผลของแผนพัฒนาในเชิงคุณภาพคือการนำเอาเทคนิคต่างๆ มาใช้เพื่อวัดว่าการกิจ โครงการ กิจกรรม งานต่างๆ ที่ดำเนินการในพื้นที่นั้นๆ ตรงต่อความต้องการของประชาชนหรือไม่และเป็นไปตามอำนาจหน้าที่หรือไม่ ประชาชนพึงพอใจหรือไม่ สิ่งของ วัสดุ ครุภัณฑ์ การดำเนินการต่างๆ มีสภาพหรือลักษณะถูกต้อง ครบถ้วน สามารถใช้การได้ตามวัตถุประสงค์หรือไม่ ซึ่งเป็นไปตามหลักประสิทธิผล (Effectiveness) ผลการปฏิบัติราชการที่บรรลุวัตถุประสงค์และเป้าหมายของแผนการปฏิบัติราชการตามที่ได้รับงบประมาณมาดำเนินการ รวมถึงสามารถเทียบเคียงกับส่วนราชการหรือหน่วยงาน ๒) วิเคราะห์ผลกระทบ/สิ่งที่กระทบ (Impact) โครงการที่ดำเนินการในเชิงคุณภาพ (Qualitative)	๑๐	
๔. แผนงานและยุทธศาสตร์การพัฒนา	๑) วิเคราะห์แผนงาน งาน ที่เกิดจากด้านต่างๆ มีความสอดคล้องกับยุทธศาสตร์ขององค์กรปกครองส่วนท้องถิ่นในมิติต่างๆ จนนำไปสู่การจัดทำโครงการพัฒนาท้องถิ่นโดยใช้ SWOT Analysis/Demand (Demand Analysis)/Global Demand/Trend หรือหลักการบูรณาการ (Integration) กับองค์กรปกครองส่วนท้องถิ่นที่มีพื้นที่ติดต่อกัน ๒) วิเคราะห์แผนงาน งาน ที่เกิดจากด้านต่างๆ ที่สอดคล้องกับการแก้ไขปัญหาความยากจน หลักปรัชญา และหลักปรัชญาเศรษฐกิจพอเพียง และโดยเฉพาะเศรษฐกิจพอเพียงท้องถิ่น (ด้านการเกษตรและแหล่งน้ำ) (Local Sufficiency Economy Plan : LSEP)	๑๐	

ประเด็นการพิจารณา	รายละเอียดหลักเกณฑ์	คะแนนเต็ม	คะแนนที่ได้
<p>๕. โครงการพัฒนา</p> <p>๕.๑ ความชัดเจนของชื่อโครงการ</p>	<p>ควรประกอบด้วยข้อมูลดังนี้</p> <p>เป็นโครงการที่มีวัตถุประสงค์สนองต่อแผนยุทธศาสตร์การพัฒนาขององค์กรปกครองส่วนท้องถิ่นและดำเนินการเพื่อให้การพัฒนาบรรลุตามวิสัยทัศน์ขององค์กรปกครองส่วนท้องถิ่นที่กำหนดไว้ ชื่อโครงการมีความชัดเจน มุ่งไปเรื่องใดเรื่องหนึ่ง อ่านแล้วเข้าใจได้ว่าจะพัฒนาอะไรในอนาคต</p>	<p>๖๐ (๕)</p>	
<p>๕.๒ กำหนดวัตถุประสงค์ สอดคล้องกับโครงการ</p>	<p>มีวัตถุประสงค์ชัดเจน (clear objective) โครงการต้องกำหนดวัตถุประสงค์ สอดคล้องกับความเป็นมาของโครงการ สอดคล้องกับหลักการและเหตุผล วิธีการดำเนินงานต้องสอดคล้องกับวัตถุประสงค์ มีความเป็นไปได้ชัดเจน มีลักษณะเฉพาะเจาะจง</p>	<p>(๕)</p>	
<p>๕.๓ เป้าหมาย (ผลผลิตของโครงการ) มีความชัดเจนนำไปสู่การตั้งงบประมาณได้ถูกต้อง</p>	<p>สภาพที่อยากให้เกิดขึ้นในอนาคตเป็นทิศทางที่ต้องไปให้ถึงเป้าหมายต้องชัดเจน สามารถระบุจำนวนเท่าไร กลุ่มเป้าหมายคืออะไร มีผลผลิตอย่างไร กลุ่มเป้าหมาย พื้นที่ดำเนินงาน และระยะเวลาดำเนินงานอธิบายให้ชัดเจนว่าโครงการนี้จะทำที่ไหน เริ่มต้นในช่วงเวลาใดและจบลงเมื่อไร ใครคือกลุ่มเป้าหมายของโครงการ หากกลุ่มเป้าหมายมีหลายกลุ่ม ให้บอกชัดเจนไปว่าใครคือกลุ่มเป้าหมายหลัก ใครคือกลุ่มเป้าหมายรอง</p>	<p>(๕)</p>	
<p>๕.๔ โครงการมีความสอดคล้องกับแผนยุทธศาสตร์ ๒๐ ปี</p>	<p>โครงการสอดคล้องกับ (๑) ความมั่นคง (๒) การสร้างความสามารถในการแข่งขัน (๓) การพัฒนาและเสริมสร้างศักยภาพคน (๔) การสร้างโอกาสความเสมอภาคและเท่าเทียมกันทางสังคม (๕) การสร้างการเติบโตบนคุณภาพชีวิตที่เป็นมิตรต่อสิ่งแวดล้อม (๖) การปรับสมดุลและพัฒนาระบบการบริหารจัดการภาครัฐ เพื่อให้เกิดความมั่นคง มั่งคั่ง ยั่งยืน</p>	<p>(๕)</p>	
<p>๕.๕ เป้าหมาย (ผลผลิตของโครงการ) มีความสอดคล้องกับแผนพัฒนาเศรษฐกิจและสังคมแห่งชาติ</p>	<p>โครงการมีความสอดคล้องกับแผนพัฒนาเศรษฐกิจและสังคมแห่งชาติ ฉบับที่ ๑๒ โดย (๑) ยึดหลักปรัชญาของเศรษฐกิจพอเพียง (๒) ยึดคนเป็นศูนย์กลางการพัฒนา (๓) ยึดวิสัยทัศน์ภายใต้ยุทธศาสตร์ชาติ ๒๐ ปี (๔) ยึดเป้าหมายอนาคตประเทศไทย ๒๕๗๙ (๕) ยึดหลักการนำไปสู่การปฏิบัติให้เกิดผลสัมฤทธิ์อย่างจริงจังใน ๕ ปีที่ต่อยอดไปสู่ผลสัมฤทธิ์ที่เป็นเป้าหมายระยะยาวภายใต้แนวทางการพัฒนา (๑) การยกระดับศักยภาพการแข่งขันและการหลุดพ้นกับดักรายได้ปานกลางสู่รายได้สูง (๒) การพัฒนาศักยภาพคนตามช่วงวัยและการปฏิรูประบบเพื่อสร้างสังคมสูงวัยอย่างมีคุณภาพ (๓) การลดความเหลื่อมล้ำทางสังคม (๔) การรองรับการเชื่อมโยงภูมิภาคและความเป็นเมือง (๕) การสร้างความเจริญเติบโตทางเศรษฐกิจและสังคมอย่างเป็นมิตรกับสิ่งแวดล้อม (๖) การบริหารราชการแผ่นดินที่มีประสิทธิภาพ</p>	<p>(๕)</p>	
<p>๕.๖ โครงการมีความสอดคล้องกับ Thailand ๔.๐</p>	<p>โครงการมีลักษณะหรือสอดคล้องกับการปรับเปลี่ยนโครงสร้างเศรษฐกิจ ไปสู่ Value-Based Economy หรือเศรษฐกิจที่ขับเคลื่อนด้วยนวัตกรรม ทำน้อยได้มาก เช่น (๑) เปลี่ยนจากการผลิตสินค้า โภคภัณฑ์ ไปสู่สินค้าเชิงนวัตกรรม (๒) เปลี่ยนจากการขับเคลื่อนประเทศด้วยภาคอุตสาหกรรม ไปสู่การขับเคลื่อนด้วยเทคโนโลยี ความคิดสร้างสรรค์ และนวัตกรรม (๓) เปลี่ยนจากการเน้นภาคการผลิตสินค้า ไปสู่การเน้นภาคบริการมากขึ้น รวมถึงโครงการที่เติมเต็มด้วยวิทยาการ ความคิดสร้างสรรค์ นวัตกรรม วิทยาศาสตร์ เทคโนโลยี และการวิจัยและพัฒนา แล้วต่อยอดความได้เปรียบเชิงเปรียบเทียบ เช่น ด้านเกษตร เทคโนโลยีชีวภาพ สาธารณสุข วัฒนธรรม ฯลฯ</p>	<p>(๕)</p>	

ประเด็นการพิจารณา	รายละเอียดหลักเกณฑ์	คะแนนเต็ม	คะแนนที่ได้
๕.๗ โครงการพัฒนา (ต่อ) ๕.๗ โครงการสอดคล้องกับยุทธศาสตร์จังหวัด	โครงการพัฒนาท้องถิ่นมีความสอดคล้องกับหัววงระยะเวลาของแผนพัฒนาจังหวัดที่ได้กำหนดขึ้น เพื่อขับเคลื่อนการพัฒนาท้องถิ่นเสมือนหนึ่งการขับเคลื่อนการพัฒนาจังหวัด ซึ่งไม่สามารถแยกส่วนใดส่วนหนึ่งออกจากกันได้ นอกจากนี้โครงการพัฒนาท้องถิ่นต้องเป็นโครงการเชื่อมต่อหรือเดินทางไปด้วยกันกับยุทธศาสตร์จังหวัดที่กำหนดขึ้นที่เป็นปัจจุบัน	(๕)	
๕.๘ โครงการแก้ไข ปัญหาความยากจนหรือ การเสริมสร้างให้ ประเทศชาติมั่นคง มั่งคั่ง ยั่งยืน ภายใต้ หลักประชารัฐ	เป็นโครงการที่ดำเนินการภายใต้พื้นฐานความพอเพียงที่ประชาชนดำเนินการเองหรือร่วมดำเนินการ เป็นโครงการต่อยอดและขยายได้ เป็นโครงการที่ประชาชนต้องการเพื่อให้เกิดความยั่งยืน ซึ่งมีลักษณะที่จะให้ท้องถิ่นมีความมั่นคง มั่งคั่ง ยั่งยืน เป็นท้องถิ่นที่พัฒนาแล้ว ด้วยการพัฒนาตามปรัชญาเศรษฐกิจพอเพียง และเศรษฐกิจพอเพียงท้องถิ่น (ด้านการเกษตรและแหล่งน้ำ) (LSEP)	(๕)	
๕.๙ งบประมาณ มีความ สอดคล้องกับเป้าหมาย (ผลผลิตของโครงการ)	งบประมาณโครงการพัฒนาจะต้องคำนึงถึงหลักสำคัญ ๕ ประการในการจัดทำโครงการได้แก่ (๑) ความประหยัด (Economy) (๒) ความมีประสิทธิภาพ (Efficiency) (๓) ความมีประสิทธิภาพ (Effectiveness) (๔) ความยุติธรรม (Equity) (๕) ความโปร่งใส (Transparency)	(๕)	
๕.๑๐ มีการประมาณการ ราคาถูกต้องตามหลัก วิธีการงบประมาณ	การประมาณการราคาเพื่อการพัฒนาต้องให้สอดคล้องกับโครงการถูกต้องตามหลักวิชาการทางช่าง หลักของราคากลาง ราคากลางท้องถิ่น มีความโปร่งใสในการกำหนดราคาและตรวจสอบได้ในเชิงประจักษ์ มีความคลาดเคลื่อนไม่มากกว่าหรือไม่ต่ำกว่าร้อยละห้าของการนำไปตั้งงบประมาณรายจ่ายในข้อบัญญัติ/เทศบัญญัติ เงินสะสม หรือรายจ่ายพัฒนาที่ปรากฏในรูปแบบอื่นๆ	(๕)	
๕.๑๑ มีการกำหนด ตัวชี้วัด (KPI) และ สอดคล้องกับ วัตถุประสงค์และผลที่ คาดว่าจะได้รับ	มีการกำหนดดัชนีชี้วัดผลงาน (Key Performance Indicator : KPI) ที่สามารถวัดได้ (measurable) ใช้บอกประสิทธิผล (effectiveness) ใช้บอกประสิทธิภาพ (efficiency) ได้ เช่น การกำหนดความพึงพอใจ การกำหนดร้อยละ การกำหนดอันเกิดจากผลของวัตถุประสงค์ที่เกิดขึ้นที่ สิ่งที่ได้รับ (การคาดการณ์ คาดว่าจะได้รับ)	(๕)	
๕.๑๒ ผลที่คาดว่าจะ ได้รับ สอดคล้องกับ วัตถุประสงค์	ผลที่ได้รับเป็นสิ่งที่เกิดขึ้นได้จริงจากการดำเนินการตามโครงการพัฒนา ซึ่งสอดคล้องกับวัตถุประสงค์ที่ตั้งไว้ การได้ผลหรือผลที่เกิดขึ้นจะต้องเท่ากับวัตถุประสงค์หรือมากกว่าวัตถุประสงค์ ซึ่งการเขียนวัตถุประสงค์ ควรคำนึงถึง (๑) มีความเป็นไปได้และมีความเฉพาะเจาะจง ในการดำเนินงานตามโครงการ (๒) วัดและประเมินผลระดับของความสำเร็จ ได้ (๓) ระบุสิ่งที่ต้องการดำเนินงานอย่างชัดเจนและเฉพาะเจาะจงมากที่สุด และสามารถปฏิบัติได้ (๔) เป็นเหตุเป็นผล สอดคล้องกับความเป็นจริง (๕) ส่งผลต่อการบ่งบอกเวลาได้	(๕)	
รวมคะแนน		๑๐๐	

๔.๓ สรุปผลการพัฒนาท้องถิ่น

ในการจัดทำแผนพัฒนาท้องถิ่น (พ.ศ. ๒๕๖๑ – ๒๕๖๕) ขององค์กรปกครองส่วนท้องถิ่น ก็เพื่อใช้เป็นเครื่องมือในการพัฒนา เป็นแนวทางในการบริหารพัฒนาท้องถิ่นให้บรรลุตามวัตถุประสงค์และเป้าหมาย เกิดประสิทธิภาพประสิทธิผลสูงสุดในการแก้ไขปัญหาให้กับประชาชน ก่อให้เกิดประโยชน์และสามารถตอบสนองความต้องการพัฒนาของประชาชน โดยพิจารณาบรรจุโครงการในงบประมาณรายจ่ายประจำปี งบประมาณรายจ่ายเพิ่มเติม และงบประมาณจากเงินสะสม โดยจะต้องมีการติดตามและประเมินผลแผนพัฒนาตามระเบียบกระทรวงมหาดไทย ว่าด้วยการจัดทำแผนพัฒนาขององค์กรปกครองส่วนท้องถิ่น พ.ศ. ๒๕๔๘ และที่แก้ไขเพิ่มเติมถึง (ฉบับที่ ๓) พ.ศ. ๒๕๖๑ เป็นการสรุปผลในการรวมของท้องถิ่น เป็นการติดตามผลการนำยุทธศาสตร์ขององค์กรปกครองส่วนท้องถิ่น ว่าเกิดผลทั้งในเชิงปริมาณ และเชิงคุณภาพ อย่างไร ซึ่งสามารถวัดผลได้ทั้งเชิงสถิติต่างๆ ตาราง กราฟ และการพรรณนา ดังนี้

(๑) การวัดผลในเชิงปริมาณ (Quantity)

ตามท้องที่การบริหารส่วนตำบลวาริชภูมิ ได้ดำเนินการจัดทำแผนพัฒนาขึ้นมาเพื่อใช้เป็นเครื่องมือในการพัฒนา องค์กรการบริหารส่วนตำบลให้บรรลุเป้าหมายที่วางไว้ เกิดประสิทธิภาพประสิทธิผลสูงสุดในการแก้ไขปัญหาให้กับประชาชน ในการจัดทำแผนพัฒนานั้นจะต้องมีการติดตามและประเมินแผนพัฒนา ตามระเบียบกระทรวงมหาดไทย ว่าด้วยการจัดทำแผนขององค์กรปกครองส่วนท้องถิ่น พ.ศ. ๒๕๔๘ หมวด ๖ ข้อ ๒๙ และระเบียบกระทรวงมหาดไทย ว่าด้วยการจัดทำแผนขององค์กรปกครองส่วนท้องถิ่น (ฉบับที่ ๓) พ.ศ. ๒๕๖๑ ข้อ ๑๓ (๕) โดยคณะกรรมการติดตามและประเมินแผนพัฒนาเป็นผู้ดำเนินการติดตามและประเมินผลแผนพัฒนา ซึ่งคณะกรรมการจะต้องดำเนินการกำหนดแนวทาง วิธีการในการติดตามและประเมินผลแผนพัฒนา ดำเนินการติดตามและประเมินผลแผนพัฒนา รายงานผลและเสนอความเห็นซึ่งได้จากการติดตามและประเมินผลแผนพัฒนาต่อผู้บริหารท้องถิ่น เพื่อให้ผู้บริหารท้องถิ่นเสนอต่อสภาท้องถิ่น และคณะกรรมการพัฒนา

ท้องถิ่น พร้อมทั้งประกาศผลการติดตามและประเมินผลแผนพัฒนาให้ประชาชนในท้องถิ่นทราบในที่เปิดเผยภายในสิบห้าวันนับแต่วันรายงานผลและเสนอความเห็นดังกล่าวและต้องปิดประกาศไว้เป็นระยะเวลาไม่น้อยกว่าสามสิบวันโดยอย่างน้อยปีละหนึ่งครั้งภายในเดือนตุลาคมของทุกปี

โดยเครื่องมือที่ใช้ในการติดตามและประเมินผลในเชิงปริมาณ มีดังนี้

๑. แบบประเมินตนเองในการจัดทำแผนยุทธศาสตร์ขององค์กรปกครองส่วนท้องถิ่น
๒. แบบประเมินความพึงพอใจต่อผลการดำเนินงานตามยุทธศาสตร์การพัฒนา
๓. การติดตามและประเมินผลด้วยระบบ e-plan (www.dla.go.th)

(๒) การวัดผลในเชิงคุณภาพ (Quality)

การจัดผลเชิงคุณภาพ องค์การบริหารส่วนตำบลใช้การสำรวจความพึงพอใจในการวัดผลเชิงคุณภาพโดยภาพรวม โดยได้มีการประเมินความพึงพอใจ ซึ่งการประเมินความพึงพอใจทำให้ทราบถึงผลเชิงคุณภาพในการดำเนินงานขององค์การบริหารส่วนตำบลในภาพรวม

โดยเครื่องมือที่ใช้ในการประเมินความพึงพอใจ มีดังนี้

๑. แบบประเมินความพึงพอใจต่อผลการดำเนินงานขององค์กรปกครองส่วนท้องถิ่น

๔.๔ ข้อเสนอแนะในการจัดทำแผนพัฒนาท้องถิ่นในอนาคต

๔.๔.๑ ผลกระทบนำไปสู่ออนาคต

(๑.๑) ปัญหาสาธารณสุขต่างๆ ที่เกิดขึ้นในองค์กรปกครองส่วนท้องถิ่น อันได้แก่ ภัยแล้ง ภัยน้ำท่วม อัคคีภัย ที่เกิดขึ้นและส่งผลกระทบต่อประชาชนในพื้นที่ เกิดความเสียหายทั้งชีวิตและทรัพย์สิน แนวทางการแก้ไข คือพิจารณาวางแผนการดำเนินการป้องกัน ก่อนเกิดเหตุ ระหว่างเกิดเหตุ หลังเกิดเหตุ บรรจุแผนงาน โครงการ กิจกรรม การให้ความช่วยเหลือต่างๆ จัดตั้งศูนย์ช่วยเหลือประชาชนขององค์กรปกครองส่วนท้องถิ่น เพื่อสามารถดำเนินการได้ทันทั่วถึง

(๑.๒) ปัญหาโรคระบาดที่เกิดจากคน เกิดจากสัตว์ ที่ส่งผลกระทบต่อชีวิตประชาชน และสัตว์ต่างๆ ในตำบล ซึ่งได้แก่ โรคไข้หวัดใหญ่ ไข้หวัดนก โรคมือ เท้า ปาก ที่เกิดขึ้นกับเด็กๆ โรคพิษสุนัขบ้า แนวทางการแก้ไขปัญหา คือ ฝึกอบรม ประชาสัมพันธ์ รมณรงค์การป้องกัน ลงพื้นที่ระงับการเกิดโรคระบาด การทำลาย การรักษา

(๑.๓) ปัญหาประชาชนมีรายได้น้อย การศึกษาต่ำ ประชาชนในตำบลยังมีคนรายได้น้อย มีหนี้สิน เยอะ ไม่เพียงพอในการดำรงชีวิต ค่าครองชีพสูง แนวทางการแก้ไขปัญหา ให้ความรู้เกี่ยวกับการประกอบอาชีพ สาธิตการประกอบอาชีพ ช่วยเหลือประชาชนซ่อมแซมบ้านคนจน ผู้มีรายได้น้อย ส่งเสริมด้านการศึกษา โดยการจัดบริการสาธารณสุขด้านการศึกษา การจัดตั้งศูนย์พัฒนาเด็กเล็ก สนับสนุนกิจกรรมต่างๆ ให้กับเด็กนักเรียน จ้างเด็กนักเรียนในช่วงปิดภาคเรียนเพื่อมีรายได้

(๑.๔) ปัญหายาเสพติดในตำบล ในพื้นที่ยังไม่พบว่ามีการค้ายาเสพติด และยังไม่พบรายงานว่ามีผู้ติดยาเสพติด แต่เพื่อเป็นการป้องกัน มีแนวทางการป้องกัน โดยการลงพื้นที่ค้นหา การรณรงค์ป้องกัน ให้ความรู้กับประชาชนได้ทราบถึงโทษของยาเสพติด

(๑.๕) ปัญหาการสัญจรไปมาของประชาชนในตำบล เนื่องจาก ในตำบลด้านโครงสร้างพื้นฐาน เส้นทางคมนาคมบางหมู่บ้านยังเป็น ถนนดิน ถนนลูกรัง ช่วงฤดูฝนถนนลื่น เป็นหลุมเป็นบ่อ เกิดปัญหาในการสัญจรไปมาของประชาชน เสี่ยงต่อการเกิดอุบัติเหตุ การคมนาคมล่าช้า แนวทางการแก้ไข จัดทำแผนงาน โครงการก่อสร้างถนนในเส้นทางสำคัญ พิจารณาเสนอสนับสนุนจากหน่วยงานอื่น

๔.๔.๒ ข้อเสนอแนะ ผลจากการพัฒนา

ข้อสังเกต จากการสำรวจข้อมูล การลงพื้นที่ในตำบล จะเห็นว่าประชาชนยังมีปัญหาที่จะต้องดำเนินการแก้ไขอยู่มาก ดังนี้ ด้านการศึกษา สาธารณสุข ความมั่นคงปลอดภัยในชีวิตและทรัพย์สิน การศาสนา ศิลปวัฒนธรรม ประเพณี กีฬา สถานที่ผ่อนหย่อนใจ สวัสดิการสังคม การเกษตร เศรษฐกิจ อุตสาหกรรม การพัฒนาอาชีพ เส้นทางคมนาคมขนส่ง/ไฟฟ้า/น้ำประปา/แหล่งน้ำเพื่ออุปโภค – บริโภค ด้านทรัพยากรและสิ่งแวดล้อม ขยะมูลฝอยและสิ่งปฏิกูล จากปัญหาด้านต่างๆ ประชาชนไม่สามารถแก้ไขปัญหาเองได้จึงต้องเสนอให้องค์กรปกครองส่วนท้องถิ่นแก้ไข ทำให้มีการเสนอโครงการเข้ามาเป็นจำนวนมาก ซึ่งงบประมาณขององค์กรปกครองส่วนท้องถิ่นนั้นมีจำกัดไม่เพียงพอต่อการจัดการได้

ข้อเสนอแนะ จากข้อสังเกตดังกล่าว มีข้อเสนอแนะในการแก้ไขปัญหาต่างๆ ดังนี้ ปัญหาต่างๆ ที่ถูกเสนอมายังองค์กรปกครองส่วนท้องถิ่น นั้น ควรนำมาพิจารณาจัดลำดับความสำคัญโดยประชาคมท้องถิ่น ซึ่งมีหลายภาคส่วน ประกอบไปด้วย คณะกรรมการพัฒนาขององค์กรปกครองส่วนท้องถิ่น สมาชิกสภาท้องถิ่น ผู้นำหมู่บ้าน ตัวแทนส่วนราชการ รัฐวิสาหกิจ หน่วยงานที่เกี่ยวข้อง ประชาชนทั่วไป ร่วมกันพิจารณาจัดลำดับความสำคัญของโครงการ และพิจารณาบรรจุเข้าแผนพัฒนาท้องถิ่นต่อไป กรณีโครงการที่เกินศักยภาพให้องค์กรปกครองส่วนท้องถิ่นเสนอขอรับการสนับสนุนจากหน่วยงานอื่น

ผลจากการพัฒนา จากการพัฒนาที่ผ่านมาพบว่าองค์กรปกครองส่วนท้องถิ่นได้แก้ไขปัญหาให้กับประชาชนได้ในหลายเรื่อง และครอบคลุมทุกด้าน มีผลการประเมินอยู่ในเกณฑ์ที่ดี ประชาชนมีความพึงพอใจ แต่ก็ยังมีปัญหาที่จะต้องแก้ไขต่อไป ไม่ว่าจะเป็นด้านโครงสร้างพื้นฐาน ด้านการศึกษา ด้านสาธารณสุข เป็นต้น

